Саратовское Губернское Статистическое Бюро.

Статистический Сборник по Саратовской губернии.

Z 5 7/17

Г. Саратов. 1923 г.

Саратов. Гублит № 1297.

Тираж 500. Сарполиграфпром. Типография № 11, Московская, 123.

Пролетарии всех стран, соединяйтесь!

Саратовское Губернское Статистическое Бюро.

Статистический Сборник по Саратовской губернии.

756/13

Г. Саратов. 1923 г.

20330
29.II 1924

ОГЛАВЛЕНИЕ.

I. Территория Саратовской губернии.

		Стр.
1. Общая площадь губернии и состав земельных угодий	*А. Миловзоров.*	1—5
2. Административное деление губернии	*В. Новинский.*	6—12

II. Население.

1. Население Саратовской губернии по данным демограф. профессиональной переписи 1920 года	*В. Новинский.*	13—61
2, Рождаемость и смертность населения Саратовской губернии в 1920—22 г.г. и 1913 г.	*А. Ковалевский.*	62—78
3. Итоги переписи городов и поселений городского типа Саратовской губ. 15-го марта 1923 г.	*В. Серебряков.*	79—96

III. Народное образование.

Состояние народного образование в губернии на 1-е января 1923 года	*В. Петровский.*	97—107

IV. Труд, профессиональное движение и питание городского населения.

1. Рынок труда в городе Саратове		108
2. Движение членов профессиональных союзов в губернии		109—111
3. Численность членов профессиональных союзов на январь 1923 г.		112
4. Бюджетный индекс Госплана		113—116
5 Питание населения гор Саратова	*С. Кичин.*	117—125

V. Промышленность.

1. Состояние городской промышленности в Саратовской губ. по данным городской переписи 1923 г.		142—147

VI. Торговля.

1. Торговые заведения Саратовской губернии по данным переписи 1923 г.	*С. Кичин.*	149—163
2. Видимые хлебные запасы Саратовской губернии на 1-е июля 1923 г.	*С. Быков.*	162—168
3. Индексы товарных цен и курсы золотого и товарного рублей за время с 1-го января 1922 г. по 1-е сентября 1923 г.		169—172
4. Таблицы рыночных цен по Саратовской губ. за время с 1-го января 1922 г. по 1-е сентября 1923 г.		173—197

Выпуск настоящего Статистического Сборника по Саратовской губернии совпадает с исполнившимся в текущем году пятилетием учреждения местного Губернского органа Государственной Статистики—Губстатбюро, преобразованного из Губернского органа земской статистики.

25 июля 1918 года Совет Народных Комиссаров утвердил „Положение о Государственной статистике", распубликованное в № 55 Собрания Узаконений и Распоряжений.

Этот законодательный акт, имеющий важное значение в истории русской статистики, заслуживает того, чтобы ему было уделено внимание.

Этим актом разрешен в положительном смысле давно назревший в умах представителей русской науки и земской статистики, неоднократно дебатировавшийся на статистических с'ездах вопрос о необходимости создания в России единой и свободной от ведомственных трений государственной статистики.

Основная задача государственной статистики заключается в построении статистических работ по такому плану, чтобы результаты их отражали собой жизненный процесс страны во всех его проявлениях.

Статистика—это фотография. Она должна фиксировать на своих пластинках—статистических формулярах все проявления социально-экономической жизни государства так, как она есть, не прибегая к ретуши. За истекшее пятилетие органы государственной статистики Советской России стремились к созданию статистики именно на этом принципе.

За обозреваемый период государственная статистика стремилась к одной цели—поставить статистические исследования так, чтобы они освещали собой путь строительства Советской России. Здесь не место приводить перечень всей массы произведенных за пятилетие работ. Достаточно отметить, что работы органов государственной статистики дали богатый материал своими сплошными и выборочными пе-

реписями по статистике промышленности, сельского хозяйства, статистике труда, школьной статистике, статистике рождений и смертей, статистике условий питания населения, статистике товарных цен и пр., пр., которыми Республика могла располагать с первых же месяцев выявления деятельности Государственной Статистики.

Будем надеяться, что последующее пятилетие органы Государственной Статистики Российской Республики, имея за собой опыт изжитого пятилетия, разовьют свою деятельность еще шире, в еще большем масштабе.

19 $\frac{12}{XI}$ 23 г.

Заведующий Саратовским
Губерн. Статистическим Бюро *В. Серебряков.*

I. Территория Саратовской губернии.

I. Общая площадь губернии и состав земельных угодий.

А. Миловзоров.

Общая земельная площадь Саратовской губернии, в ея настоящих границах, заключает в себе 8348867,36 десятин, в том числе годных к эксплоатации в сельско-хозяйственном отношении 7593305,15 дес. или 90,95% и неудобных 755562,21 дес. или 9,05% всей земли [1]).

Все пространство земли в губернии между отдельными уездами распределяется в таких соотношениях.

Таблица 1.

УЕЗДЫ.	Всей земли.		В %%.
	Десятин.	Кв. верст.	
Правобережные уезды:			
Аткарский	869292,84	8345,2	10,41
Балашовский	970671,77	9318,4	11,63
Вольский	514161,96	4936,0	6,16
Етанский	514027,70	4934,7	6,15
Камышинский	516494,10	4958,3	6,19
Кузнецкий	479949,26	4607,5	5,75
Петровский	662012,28	6355,3	7,93
Саратовский	722103,69	6932,2	8,65
Сердобский	662949,67	6364,3	7,94
Хвалынский	568108,48	5453,8	6,80
Итого	6479771,75	62205,7	77,61
Заволжские уезды:			
Дергачевский	933164,47	8958,4	11,18
Новоузенский	935931,14	8984,9	11,21
Итого	1869095,61	17943,3	22,39
Всего по губернии	8348867,36	80149,0	100

[1]) Сведения о величине площади 10 уездов правобережной части Саратовской губернии в их современных границах, а также и составе земельных угодий взяты из трудов В. И. Серебрякова—„Землевладение" (т. I, часть I „Материалов для оценки земель Саратовской губерии") со внесением в них исправлений, применительно к настоящему времени. Площадь и состав угодий двух заволжских уездов—Дергачевского и Новоузенского взяты из материалов исследования произведенного Новоузенским Земством в 1908 г. опубликованных в сборнике—„Новоузенский уезд в историческом и хозяйственном отношении", со внесением исправлений применительно к настоящему времени.

Наибольшими по величине уездами являются: Балашовский, Новоузенский, Дергачевский и Аткарский, составляющие собой около половины (44,43%) всей территории губернии, восемь остальных уездов составляют 55,57% общей земельной площади губернии, т. е. немного более половины, при колебании величины площади отдельных уездов от 5,75% до 8,15% по отношению к территории губернии.

Распределение земли в уездах на удобную и неудобную показано во 2-й таблице.

Таблица 2.

УЕЗДЫ.	Количество десятин.		В % %	
	Удобной.	Неудобной.	Удобной.	Неудобн.
Правобережные уезды:				
Аткарский	841969,35	27323,49	96,86	3,14
Балашовский	938706,02	31965,75	96,70	3,30
Вольский	479939,77	34222,19	93,34	6,66
Еланский	491958,42	22069,28	95,71	4,29
Камышинский	462917,37	53576,73	89,65	10,35
Кузнецкий	459392,36	20556,90	95 72	4,28
Петровский	646035,82	15976,46	97,58	2,42
Саратовский	687305,13	34798,56	95,18	4,82
Сердобский	644600,56	18349,11	97,23	2,77
Хвалынский	538629,60	29478,88	94,81	5,19
Итого . .	6191454,40	288317,35	95,55	4,45
Заволжские уезды:				
Дергачевский	764430,94	168733,53	81,92	18,08
Новоузенский	637419,81	298511,33	68,11	31,89
Итого . .	1401850,75	467244,86	75,0	25,0
Всего по губернии . .	7593305,55	755562,21	90,95	9,05

Всего более земель, неудобных для использования в сельскохозяйственном отношении сосредоточено в *Заволжской* части губернии, а именно в уездах: *Дергачевском* (18%) и *Новоузенском* (32%)— это главным образом солонцоватые земли. На правом побережье значительное количество неудобных земель (солонцы) встречается только в Камышинском уезде—10%; в остальных уездах неудобные земли составляют от 2 до 6%.

Распределение удобной земли по отдельным видам сельско-хозяйственных угодий показано в 3-й и 4-й таблицах.

Абсолютные цифры.

Таблица 3.

№№ по порядку.	Название уездов.	Распределение удобной земли по видам сельско-хозяйствен. угодий.						
		Усадьба.	Пашня.	Сенокос.	Выгон.	Лес.	Кустарник.	Итого удобной земли.
	Правобережные уезды.							
1	Аткарский	17014,97	694502,58	30060,46	41590,91	54962,36	3838,07	841969,35
2	Балашовский	23499,82	783259,69	28502,68	56805,11	43086,71	3552.01	938706,02
3	Вольский	13734,73	330338.74	21012,12	25342,75	87436.71	2074,72	479939,77
4	Еланский	11663,02	421272,81	16302,28	24959,01	15484.54	2276,76	491958,42
5	Камышинский	9496,62	339841,28	18788,98	64346,42	25935.39	4508,68	462917,37
6	Кузнецкий	13385,87	236510,16	26804,18	14891,12	161838,50	5462,53	459392,36
7	Петровский	16646,10	482561,24	28391,17	36288,40	80260,93	1887,98	646035 82
8	Саратовский	18101,27	485212,15	30820,17	49734,13	100546,70	2890.71	687305,13
9	Сердобский	16047,80	513062,87	35757,59	35318,71	42307,92	2105,67	644600,56
10	Хвалынский	16315,20	333209,97	19764,98	28986,31	136209,53	4143,61	538629,60
	Итого по 10 уездам:	156405,40	4619771,49	256204,61	378262,87	748069,29	32740,74	6191454,40
	Заволжские уезды.							
1	Дергачевский	7797,20	457359,03	67575,69	230170,16	1528,86		764430,94
2	Новоузенский	8286,45	360460,90	119516,21	147881,02	1275,23		637419,81
	Итого по 2 уездам:	16083,65	817819,93	187091.90	378051,18	2804,09		1401850,75
	Итого по губернии:	172489,05	5437591,42	443296,51	756314,05	783614,12		7593305,15

То же в процентах.

Таблица 4.

№ по порядку.	Название уездов.	Распределение удобной земли по видам сельско-хозяйствен. угодий.						
		Усадьба.	Пашня.	Сенокос.	Выгон.	Лес.	Кустарник.	Итого удобной земли.
	Правобережные уезды.							
1	Аткарский	2,02	82,49	3,57	4,94	6,53	0,45	100
2	Балашовский	2,50	83,44	3,04	6,05	4,59	0,38	100
3	Вольский	2,86	68,83	4,38	5,28	18,22	0,43	100
4	Еланский	2,37	85,64	3,31	5,07	3,15	0,46	100
5	Камышинский	2,05	73,42	4,06	13,90	5,60	0,97	100
6	Кузнецкий	3,02	51,47	5,83	3,24	35,25	1,19	100
7	Петровский	2,57	74,71	4,39	5,62	12,42	0,29	100
8	Саратовский	2,63	70,61	4,48	7,23	14,63	0 42	100
9	Сердобский	2,48	79,63	5,54	5,47	6,56	0,32	100
10	Хвалынский	3,03	61,86	3,67	5,38	25 29	0,77	100
	Итого по 10 уездам:	2,52	74,62	4,14	6,11	12,08	0,53	100
	Заволжские уезды.							
1	Дергачевский	1,02	59,83	8,84	30,11	0,20		100
2	Новоузенский	1,30	56,55	18,75	23,20	0,20		100
	Итого по 2 уездам:	1,12	58,66	12,40	27,62	0.20		100
	Итого по губернии:	2,27	71,61	5,84	9,96	10,32		100

Во всех уездах Саратовской губернии преобладающими над другими видами сельско-хозяйственных угодий являются пахотные земли. Наибольший процент пашни наблюдается в Северо-Западных уездах—*Сердобском, Аткарском, Балашовском и Еланском,* где этот вид угодий составляет от 79,63 до 85,64% удобной земли, т. е. не менее $^4/_5$ ее. Заметное преобладание пашни, за исключением *Кузнецкого* уезда (51%), наблюдается и в остальных уездах правобережной части губернии, с колебаниями от 62 до 75%. *Заволжская* часть губернии характеризуется наименьшим процентом пахотных земель, но зато сильным преобладанием в ней сравнительно с правобережной, пастбищных угодий—от 23 до 30% и сенокосных, в которые входят степи и залежи.

Лесные угодья занимают значительное место, главным образом, в *Кузнецком* и *Хвалынском* уездах, где они составляют более $^1/_4$ части всей удобной земли (от 25—35%); сравнительно большую площадь лесные насаждения составляют в *Вольском* (18,22%), *Саратовском* (14,63%) и *Петровском* (12,42%). Что касается *Заволжских* уездов губернии, то там лесов, или совсем, или почти совсем не имеется.

В заключение, для суждения о степени изменяемости соотношения сельско-хозяйственных угодий в губернии во времени—мы приводим данные о составе угодий в конце минувшего столетия (1896—1899 г.г.) в правобережной части губернии, для сравнения их с данными 1922 г. полученными путем выборочного 10% исследования на местах (см. табл. 5).

Таблица 5.

Состав угодий в правобережной части губернии в %%.

		Усадьба.	Пашня.	Сенокос.	Выгон.	Лес.	Кустарник.	Итого удобной.
По 10 правобережным уездам.	1897—99	2,52	74,62	4,14	6,11	12,08	0,53	100
	1922 г.	3,87	76,24	2,57	6,42	10,90		100

Из сравнения видно, что сколько нибудь заметного изменения за истекшую, почти четверть столетия, в распределении удобной земли на отдельные виды сельско-хозяйственных угодий—не произошло.

2. Административное деление губернии.

В. Новинский.

Саратовская губерния, в современном ее составе, лежит между 49° 37″ и 53° 20″ северной широты и между 12° 6″ и 20° 16″ восточной долготы от Пулкова.

Современная фигурация Саратовской губернии резко изменилась, по сравнению с довоенным временем. После 1918 года из Саратовской губернии выделился Царицынский уезд, образовавший собой, с пресоединением к нему части Астраханской губернии и Донской области,—Царицынскую губернию. Затем выделились волости Камышинского уезда (Иловлинская, Линево-Озерская, Норкская, Алешинская, Семеновская, Сосновская, и Усть-Кулалинская) населенные немцами, а впоследствие и еще 5 волостей с русским населением (Ахматская, Банновская, Ваулинская, Золотовская и Топовская) и Медведицкая волость Аткарскаго уезда; все поименованные волости вместе с побережными волостями быв. Новоузенского и Николаевского (ныне Пугачевского) уездов Самарской губернии вошли в состав Области Немцев Поволжья.

В настоящее время, в административном отношении Саратовская губерния делится на 12 уездов, из них 10 уездов правобережных—прежнего состава губернии и 2 заволжских уезда, выделенные из территории Самарской губернии, где они раньше составляли Новоузенский уезд.

Из числа правобережных уездов, шесть—Вольский, Кузнецкий, Петровский, Саратовский, Сердобский и Хвалынский,—сохранили свои границы без изменения; территория-же трех уездов—Аткарского, Балашовского и Камышинского изменилась, как по велечине площади, так и по своей фигурации. Из Аткарского уезда, кроме Медвидицкой волости, вошедшей в состав Области Немцев Поволжья,—выделились все южные волости (Александровская, Волковская, Лиходеевская, Морецкая, Терсинская, Терновская, Хвощинская, Богородская, Матышевская, Еланская) во вновь образовавшийся Еланский уезд, к которому присоединены 2 юго-восточные волости Балашовского уезда (Самойловская и Красовская) и 4 западные волости Камышинского уезда: (Ершовская, Лемешкинская, Лопуховская и Руднянская). Бывший Новоузенский уезд Самарской губернии вошел в состав Саратовской губернии не полностью, а лишь в половинной его части (1869 тыс. дес. из 3714 т.). Вся приволжская полоса, которая, впрочем, заходит далеко вглубь уезда за линию железной дороги Покровск—Астрахань, с городом Покровском вошла в состав Трудовой Коммуны Немцев Поволжья.

Вся восточная часть Новоузенского уезда вошедшая в состав Саратовской губернии, в настоящее время составляет собой два заволжских уезда Саратовской губернии—Дергачевский с городом Дергачи (быв. с. Дергачи) образовавшийся из северо-восточной части

быв. Новоузенского уезда и Новоузенский уезд, с уездным гор. Новоузенск—составившийся из юго-восточной части бывшего Новоузенского уезда Самарской губерний.

Границами Саратовской губернии в настоящее время служат: с севера—Пензенская губерния; с северо-востока—Симбирская губерния; с востока и юго-востока—за рекой Волгой—Самарская губерния, Трудовая Коммунна Немцев Поволжья (последняя отрезает собой два заволжские уезда от правобережной части Саратовской губернии) и Царицынская губерния, причем границы последней являются границами с юга и юго-запада; с запада—губернии Воронежская и Тамбовская.

Административное деление современных уездов Саратовской губернии представляется в следующей таблице:

Наименование уездов.	Число волостей.	Число районных управлений уездной милиции.	Число милицейских участков.
Аткарский	33	7	33
Балашовский	18	7+1*)	18
Вольский	21	3+1*)	21
Дергачевский	17	4	16
Еланский	18	3	17
Камышинский	13	3	13
Кузнецкий	21	3	18
Новоузенский	15	4	14
Петровский	32	5+1*)	31
Саратовский	32	5	31
Сердобский	36	4+1*)	35
Хвалынский	20	5	20
ВСЕГО	276	53+4*)	267

Общее количество населенных мест в губернии по данным Всероссийской переписи 1920 года было 3390, кроме 12 городов и 11 поселков городского типа, которые по отдельным уездам распределялись следующим образом:

*) Отделения уездной милиции.

Наименование уездов.	Населенных пунктов.	В НИХ.		В %%% к общему числу.		
		Дворов.	Жителей.	Населенных пунктов.	Дворов.	Жителей
Аткарский	485	45549	265096*)	14,3	10,4	10,9
Балашовский	477	58673	342362	14,1	13,3	14,4
Вольский	183	37398	193555	5,3	8,5	7,9
Дергачевский	246	13213	72190*)	7.3	3,0	2,9
Еланский	173	28347	152084*)	5,1	6,4	6,2
Камышинский	120	22632	117762*)	3,6	5,1	4,8
Кузнецкий	212	34727	190558	6,3	7,8	7,8
Новоузенский	88	16565	89359	2,6	3,8	3,6
Петровский	340	47747	272235	10,0	10,9	11,1
Саратовский	377	44408	244395	11,1	10.1	10,0
Сердобский	523	49273	275682*)	15,4	11,2	11,3
Хвалынский	166	41857	222194	4,9	9,5	9,1
ВСЕГО. . .	3390	440389	2437472*)	100	100	100

В среднем на одно поселение приходится следующее количество пространства (уезды расположены в убывающем порядке):

№№ по порядку.	Наименование уездов.	Квадратн. верст.	№№ по порядку.	Наименование уездов.	Квадратн. верст.
1	Новоузенский	102,1	7	Кузнецкий	21,7
2	Камышинский	41,3	8	Балашовский	19,5
3	Дергачевский	36,4	9	Петровский	18,7
4	Хвалынский	32,9	10	Саратовский	18,4
5	Еланский	28,5	11	Аткарский	17,2
6	Вольский	27,0	12	Сердобский	12,2

В губернии 23,6

*] Без населения, зарегистрированного в пути и местах ожидания.

Средняя величина населенного пункта, не считая железно-дорожных будок, лесных сторожек, изолированно стоящих дворов и населенных пунктов с числом дворов до 5 включительно,—в различных уездах характеризуется нижеследующей таблицей, показывающей сколько приходится в среднем на одно населенное место дворов и жителей:

Название уездов.	В среднем на одно населенное место приходится:	
	Дворов.	Жителей.
Аткарский	113	654
Балашовский	148	860
Вольский	221	1145
Дергачевский	81	439
Еланский	191	1059
Камышинский	230	1198
Кузнецкий	206	1131
Новоузенский	266	1432
Петровский	151	860
Саратовский	135	740
Сердобский	122	684
Хвалынский	275	1460
В губернии	161	868

Группировка населенных мест по числу дворов и численности их населения в отдельных уездах губернии представляется в следующем виде:

Распределение населенных пунктов по количеству дворов и по количеству жителей.

№№ по порядку.	Наименование уездов.	Число насел. пунктов с 1—5 дв.	В них: Дворов.	В них: Жителей.	Число насел. пунктов с 6—10 дв.	В них: Дворов.	В них: Жителей.	Число насел. пунктов с 11—25 дв.	В них: Дворов.	В них: Жителей.	Число насел. пунктов с 26—50 дв.	В них: Дворов.	В них: Жителей.	Число насел. пунктов с 51—100 дв.	В них: Дворов.	В них: Жителей.	Число насел. пунктов с 101—150 дв.	В них: Дворов.
1	Аткарский	82	191	1349	26	205	1252	71	1265	7580	79	3002	18752	83	5968	36671	61	7781
2	Балашовск.	81	173	1734	36	290	1887	49	846	5469	87	3050	18054	70	5296	31101	52	6386
3	Вольский .	14	23	124	9	74	428	13	222	1119	22	859	4461	29	2125	11200	15	1816
4	Дергачевск.	86	186	1937	29	230	1526	42	806	4295	37	1354	7216	29	1992	10838	10	1333
5	Еланский	30	57	685	10	83	522	26	444	2964	20	740	4391	24	1635	9365	14	2802
6	Камышин.	22	44	394	4	28	161	11	200	1001	8	338	1452	21	1558	8356	10	1209
7	Кузнецкий	44	76	565	13	98	442	12	206	1017	16	591	3102	21	1622	8954	19	2205
8	Новоузенск.	26	60	575	6	47	247	9	160	777	6	193	1026	7	486	2176	8	966
9	Петровский	24	65	368	7	58	335	34	597	3418	35	1281	7406	81	5990	34303	52	6465
10	Саратовск.	50	107	1317	32	261	2704	62	1062	6101	52	1903	10596	70	5141	28825	30	3722
11	Сердобский	122	223	1521	26	226	1504	53	872	4901	76	2955	17946	109	7749	43581	39	4779
12	Хвалынск.	14	33	267	3	22	111	13	226	1289	15	582	3481	19	1447	7734	18	2356
13	Всего .	595	1238	10836	201	1622	11119	395	6906	39931	453	16848	97883	563	41009	233104	328	41820

№№ по порядку.	Наименование уездов.	Число насел. пунктов с 151—200 дв.	В них: Дворов.	В них: Жителей.	Число насел. пунктов с 201—300 дв.	В них: Дворов.	В них: Жителей.	Число насел. пунктов с 301—400 дв.	В них: Дворов.	В них: Жителей.	Число насел. пунктов с 401—500 дв.	В них: Дворов.	В них: Жителей.	Число насел. пунктов с 501—1000 дв.	В них: Дворов.	В них: Жителей.	Число насел. пунктов с 1001 и св. дв.	В них: Дворов.	В них: Жителей.
1	Аткарский	46574	28	4774	28952	22	5434	31364	14	4913	28592	10	4552	24920	8	5035	28668	1	2429	10422
2	Балашовск.	36654	27	4635	27082	26	6276	35385	16	5335	31256	4	1763	10628	22	14789	87025	7	9834	56087
3	Вольский .	9334	13	2314	12408	28	6987	36650	12	4248	22789	4	1727	9050	22	14344	73758	2	2659	12234
4	Дергачевск.	7257	3	555	3356	—	—	—	2	643	3219	2	957	4974	4	2767	14598	2	2390	12994
5	Еланский	10187	8	1405	7912	19	4560	24929	5	1701	9575	4	1896	10404	8	6163	33667	5	6861	37483
6	Камышин.	6956	10	1723	9254	13	3099	17335	5	1633	8522	—	—	—	14	9987	51257	2	2813	13074
7	Кузнецкий	11800	20	3412	19153	27	6752	38322	17	6003	33476	8	3555	19923	14	9075	48223	1	1132	5581
8	Новоузенск.	4967	2	353	1903	7	1487	7993	4	1407	7742	5	2241	12646	3	1611	8674	5	7554	40633
9	Петровский	35581	32	5461	31066	39	9249	52934	15	5146	29454	8	3442	19821	10	6081	34895	3	3912	22654
10	Саратовск.	20927	23	4019	21515	23	5309	29432	7	2445	13863	10	4436	24990	13	9014	44373	5	6989	39752
11	Сердобский	27431	36	6374	36011	25	6269	34302	10	3282	18447	10	4368	24558	15	9793	52380	2	2383	13100
12	Хвалынск.	12685	11	1939	10373	20	4774	27251	17	5933	32981	9	4068	21374	24	16976	87884	3	3501	16764
13	Всего .	230333	213	36964	208985	249	60196	335897	124	42689	239916	74	33005	183288	157	105635	565402	38	52457	280778

Тоже в процентах.

№№ по порядку.	Наименование уездов.	Число насел. пунктов с 1—5 дв.	В них: Дворов.	В них: Жителей.	Число насел. пунктов с 6—10 дв.	В них: Дворов.	В них: Жителей.	Число насел. пунктов с 11—25 дв.	В них: Дворов.	В них: Жителей.	Число насел. пунктов с 26—50 дв.	В них: Дворов.	В них: Жителей.	Число насел. пунктов с 51—100 дв.	В них: Дворов.	В них: Жителей.	Число насел. пунктов с 101—150 дв.	В них: Дворов.
1	Аткарский	16,9	0,4	0,5	5,3	0,4	0,5	14,6	2,8	2,9	16,3	6,6	7,1	17,3	13,1	13,8	12,6	17,1
2	Балашовск.	16,9	0,3	0,5	7,5	0,5	0,6	10,3	1,4	1,0	18,2	5,2	5,3	14,7	9,0	9,1	10,9	10,9
3	Вольский	7,6	0,1	0,1	5,0	0,2	0,2	7,1	0,6	0,6	12,0	2,6	2,3	15,8	5,7	5,8	8,2	4,9
4	Дергачевск.	35,0	1,4	2,7	11,8	1,7	2,1	17,1	6,1	6,0	15,0	10,3	10,0	11,8	15,1	15,0	4,1	10,1
5	Еланский	17,3	0,2	0,5	5,8	0,3	0,4	15,0	1,6	2,0	11,6	2,6	2,9	13,9	5,8	6,2	8,1	9,9
6	Камышин.	18,3	0,2	0,3	3,3	0,2	0,1	9,2	0,9	0,9	6,7	1,5	1,2	17,5	6,9	7,1	8,3	5,4
7	Кузнецкий	20,8	0,2	0,3	6,1	0,3	0,2	5,7	0,6	0,5	7,5	1,7	1,6	9,9	4,7	4,7	9,0	6,3
8	Новоузенск.	29,5	0,4	0,6	6,8	0,3	0,3	10,2	1,0	0,9	6,8	1,2	1,2	8,0	2,9	2,3	9,1	5,8
9	Петровский	7,1	0,1	0,2	2,1	0,1	0,1	10,0	1,3	1,3	10,3	2,7	2,7	3,8	12,6	12,6	15,3	13,5
10	Саратовск.	13,1	0,2	0,5	8,5	0,6	1,1	16,4	2,4	2,5	13,8	4,3	4,3	18,6	11,6	11,8	8,0	8,4
11	Сердобский	23,3	0,4	0,6	5,0	0,5	0,5	10,1	1,8	1,8	14,5	6,0	6,5	20,8	15,7	15,8	7,5	9,7
12	Хвалынск.	8,4	0,1	0,1	1,8	0,0	0,0	7,8	0,5	0,6	9,0	1,4	1,6	11,4	3,5	3,6	10,9	5,6
13	Всего .	17,6	0,3	0,4	5,9	0,4	0,5	11,7	1,5	1,6	13,3	3,8	4,0	16,6	9,3	9,5	9,7	9,5

№№ по порядку.	Наименование уездов.	Число насел. пунктов с 151—200 дв.	В них: Дворов.	В них: Жителей.	Число насел. пунктов с 201—300 дв.	В них: Дворов.	В них: Жителей.	Число насел. пунктов с 301—400 дв.	В них: Дворов.	В них: Жителей.	Число насел. пунктов с 401—500 дв.	В них: Дворов.	В них: Жителей.	Число насел. пунктов с 501—1000 дв.	В них: Дворов.	В них: Жителей.	Число насел. пунктов с 1001 и св. дв.	В них: Дворов.	В них: Жителей.
1	Аткарский	17,6	5,8	10,5	10,9	4,5	11,9	11,8	2,9	10,8	10,8	2,0	10,0	9,4	1,6	11,1	10,8	0,2	5,3	3,9
2	Балашовск.	10,7	5,7	8,0	7,9	5,5	10,7	10,4	3,4	9,1	9,2	0,8	3,0	3,1	4,6	25,2	25,5	1,5	16,7	16,4
3	Вольский	4,8	7,1	6,2	6,4	15,3	18,4	19,0	6,6	11,3	11,8	2,2	4,6	4,6	12,0	38,3	38,1	1,1	7,1	6,3
4	Дергачевск.	10,0	1,2	4,2	4,6	—	—	—	0,8	4,9	4,5	0,8	7,2	6,9	1,6	20,9	20,2	0,8	18,1	18,0
5	Еланский	6,7	4,6	4,9	5,2	11,0	16,1	16,4	2,9	6,0	6,1	2,3	6,7	6,8	4,6	21,7	22,1	2,9	24,2	24,7
6	Камышин.	5,9	8,3	7,6	7,9	10,8	13,3	14,8	4,2	7,3	7,2	—	—	—	11,7	44,2	43,5	1,7	12,5	11,1
7	Кузнецкий	6,2	9,4	9,8	10,1	12,7	19,4	20,1	8,0	17,5	17,6	3,8	10,2	10,5	6,6	26,1	25,3	0,5	3,2	2,9
8	Новоузенск.	5,6	2,3	2,1	2,1	8,0	9,0	8,9	4,5	8,5	8,7	5,7	13,5	14,2	3,4	9,7	9,7	5,7	45,6	45,5
9	Петровский	13,1	9,4	11,4	11,4	11,4	19,4	19,5	4,4	10,8	10,8	2,4	7,2	7,2	2,9	12,7	12,8	0,9	8,2	8,3
10	Саратовск.	8,6	6,1	9,0	8,8	6,1	12,0	12,0	2,0	5,5	5,7	2,7	10,0	10,2	3,4	20,3	18,2	1,3	15,7	16,3
11	Сердобский	10,0	6,9	12,9	13,1	4,8	12,7	12,4	1,9	6,7	6,7	1,9	8,9	8,9	2,9	19,9	19,[illegible]	0,4	4,8	4,7
12	Хвалынск.	5,7	6,6	4,6	4,7	12,1	11,4	12,3	10,3	14,2	14,8	5,4	9,7	9,6	14,5	40,6	39,6	1,8	8,4	7,5
13	Всего .	9,5	6,3	8,4	8,6	7,3	13,7	13,8	3,7	9,7	9,8	2,2	7,5	7,6	4,6	24,0	23,6	1,1	11,9	11,1

Почти 66% населения губернии живет в сравнительно крупных поселениях, насчитывающих свыше 200 дворов или свыше 1000 жителей; таких поселений насчитывается в губернии около 19% общего числа населенных мест, зарегистрированных переписью; остальные 34% населения—в меньших населенных пунктах, которые составляют 81% всех населенных мест.

В отдельных уездах эта картина меняется в зависимости от различных причин, влияющих на разселение населения. Наибольший процент населения, живущий в крупных населенных местах, мы увидим в Новоузенском уезде—87% всего населения уезда; наименьший—в Аткарском уезде, около 47% населения.

В заключение приведем следующие цифры, характеризующие величину современных волостей губерний в различных уездах:

Наименование уездов.	В среднем на волость приходится:			
	Квадратных верст.	Населенных пунктов.	Дворов.	Жителей.
Аткарский	252.9	14	1380	8033
Балашовский	517.1	27	3260	19020
Вольский	235.0	9	1781	9265
Дергачевский	526.9	14	777	4246
Елавский	274.1	10	1575	8449
Камышинский	381.4	9	1741	9059
Кузнецкий	219.4	10	1654	9074
Новоузенский	686.3	7	1104	5957
Петровский	198.6	11	1432	8507
Саратовский	216.6	12	1388	7637
Сердобский	176.8	15	1369	7658
Хвалынский	272.7	8	2093	11110
В губернии	290.4	12	1596	8831

II. НАСЕЛЕНИЕ.

I. Население Саратовской губернии по данным демографическо-профессиональной переписи 1920 года.

В. Новинский.

Публикуемые итоги демографическо-профессиональной переписи являются результатом конечного подсчета данных переписи 28 августа 1920 года.

Демографическо-профессиональной переписи 1920 года подлежало все наличное население губернии, причем, личный состав Красной Армии и Флота, живущий в казармах и в учреждениях заврытого типа, как то: курсы комадного состава, военно-лечебные заведения (госпитали, лазареты, команды слабосильных, эвако-пункты) общежития, питательные и пересыльные пункты, команды судов и т. д., переписывьлись особым порядком, по особой программе „Личный листок Красной Армии и Флота" и *в общий губернский подсчет не вошли.*

Разработка материалов переписи велась по программе Центрально Статистического Управления по отдельным населенным пунктам и возрастным группам: одногодичным до 19 лет включительно, по пятилетним от 20 до 29 лет включительно, по десятилетиям—30—39 лет, 40—49 лет, 50—59 лет, наконец 60 лет и старше и неизвестный возраст.

По указанной сокращенной группировке велась разработка переписи по всей губернии, зл исключением гор. Саратова и его пригородов, для которых разработка производилась по одногодичным группам до 99 лет включительно, затем бралась десятилетняя группа 100—109 лет, и, наконец, 110 лет и старше и неизвестный возраст.

Разработка материалов по полу, возрасту, грамотности в связи с национальностью велась уже по волостям и по сокращенной возрастной группировке, а именно возрастные группы были следующие: до года, 1—4, 5—7, 8—9, 10—11, 12—13, 14—15, 16—17, 18—19, 20—24, 25—29, 30—39, 40—49, 50—59, 60 и более и неизвестный возраст.

Итоги переписи в настоящем сборнике публикуются лишь в по-Уездных границах и по поселениям городского типа, причем, идя на встречу местным потребностям итоги даются в своевременных границах уездов.

Первая таблица представляет собой распределение наличного населения по полу, возрасту и грамотности, вторая—распределение населения по преобладающей национальности, полу и грамотности.

I. Таблица

распределения населения по полу, возрасту и грамотности.

№ № по порядку	Наименование городов поселков городского типа и уездов.	Пол.	Возрастные группы: Моложе 1 года.	1 года	2 лет.	3 лет.		4 лет.		5 лет.		6 лет.	
				Всего.	Всего.	Всего.	Грамотн.	Всего.	Грамотн.	Всего	Грамотн.	Всего	Грамотн.
1	2		3	4	5	6		7		8	9	10	11
1	**Аткарск**	М.	208	149	152	132		176	169	1	186		
2	(уездный город).	Ж.	206	125	162	119		170	177	—	180		
3		Об. пола	414	274	314	251		346	346	1	366		
4	**Екатериновка**	М.	17	9	16	14		16	20	—	27		
5	поселок городского типа	Ж.	12	11	15	16		10	25	—	26		
6		Об. пола	29	20	31	30		26	45	—	53		
7	**Лопуховка**	М.	6	9	15	7		16	19	—	15		
8	поселок городского типа	Ж.	14	7	9	11		11	8	—	21		
9		Об. пола	20	16	24	18		27	27	—	36		
10	**Аткарский уезд**	М.	3561	3295	3330	2603		2818	4114	1	4681		
11	сельские поселения	Ж.	3557	3358	3142	2553		2967	4077	—	4840		
12		Об. пола	7118	6653	6472	5156		5785	8191	1	9521		
13	ВСЕГО в уезде с городом и	М.	3792	3462	3513	2756		3026	4322	2	4909		
14	поселками городского типа	Ж.	3789	3501	3328	2699		3158	4287	—	5067		
15		Об. пола	7581	6963	6841	5455		6184	8609	2	9976		
16	**Балашов**	М.	221	212	190	200		239	246	—	276		
17	(уездный город.)	Ж.	206	186	189	189		241	296	—	310		
18		Об. пола	427	398	379	389		480	542	—	586		
19	**Балашовский уезд**	М.	4221	4146	4327	3497		3888	5057	—	5914		
20	сельские поселения.	Ж.	3981	4124	4214	3465		4076	5099	1	5900		
21		Об. пола	8202	8270	8541	6932		7964	10156	1	11814		
22	ВСЕГО в уезде с городом	М.	4442	4358	4517	3697		4127	5303	—	6190		
23		Ж.	4187	4310	4403	3654		4317	5395	1	6210		
24		Об. пола	8629	8668	8920	7341		8444	10698	1	12400		
25	**Вольск**	М.	347	306	327	254		315	351	1	420		
26	(уездный город.)	Ж.	324	295	318	286		326	409	1	444		
27		Об. пола	671	601	645	540		641	760	2	864		
28	**4-й цементной государств. завод**	М.	5	6	3	5		4	7	—	4		
29	поселок городского типа.	Ж.	5	5	4	4		6	10	—	4		
30		Об. пола	10	11	7	9		10	17	—	8		
31	**Вольский уезд**	М.	2856	2698	2642	2010		2301	2994	1	3101		
32	сельские поселения.	Ж.	2849	2642	2588	2013		2339	2866	—	3179		
33		Об. пола	5699	5340	5230	4023		4640	5890	1	6280		
34	ВСЕГО в уезде с городом и	М.	3202	3010	2972	2269		2620	3352	2	3525		
35	поселком городского типа.	Ж.	3178	2942	2910	2303		2671	3315	1	3567		
36		Об. пола	6380	5952	5882	4572		5291	6667	3	7092		

№ № по порядку	7 лет.		8 лет.		9 лет.		Итого от 0—9 л.		10 лет.		11 лет.		12 лет.		13 лет.		14 лет.	
	Всего.	Грамотн.	Всего.	Грамотн.	Всего	Грамотн	Всего.	Грамотн.	Всего.	Грамотн.	Всего.	Грамотн.	Всего.	Грамотн.	Всего.	Грамотн.	Всего.	Грамотн.
1	12	13	14	15	16	17	18	19	20	21	22	23	24	25	26	27	28	29
1	182	12	222	61	197	120	1773	198	216	166	162	138	264	234	207	193	184	172
2	179	19	203	51	216	121	1737	200	217	175	173	140	269	240	221	203	236	221
3	361	31	425	112	413	241	3510	398	433	341	335	278	533	474	428	396	420	393
4	16	2	22	3	18	8	175	13	27	21	16	13	30	24	14	9	16	16
5	22	1	26	11	22	12	185	24	15	9	14	12	21	14	17	14	18	13
6	38	3	48	14	40	20	360	37	42	30	30	25	51	38	31	23	34	29
7	13	1	22	10	16	10	138	21	15	13	7	6	17	17	10	10	13	13
8	17	—	20	10	15	11	133	21	10	14	15	11	25	23	13	12	18	15
9	30	1	42	20	31	21	271	42	34	27	22	17	42	40	23	22	31	28
10	4419	79	4595	506	3862	1200	37278	1789	4335	2020	3283	1896	4528	2896	3823	2659	3841	2755
11	4670	70	4545	433	3984	961	37693	1469	4219	1528	3212	1470	4535	2215	3907	1982	3913	2011
12	9089	149	9140	939	7846	2161	74971	3258	8554	3548	6495	3366	9063	5111	7730	4641	7759	4766
13	4630	94	4861	580	4093	1338	39364	2021	4593	2220	3468	2053	4839	3171	4053	2871	4054	2956
14	4888	90	4794	505	4237	1105	39748	1714	4470	1726	3414	1633	4580	2402	4158	2211	4190	2260
15	9518	184	9655	1085	8330	2443	79112	3735	9063	3946	6882	3686	9689	5663	8212	5082	8244	5216
16	270	30	302	96	304	210	2460	341	324	279	254	236	343	329	290	275	308	287
17	299	24	341	129	298	204	2555	362	315	266	263	237	378	348	313	289	318	292
18	569	54	643	225	602	414	5015	703	639	545	517	473	721	677	603	564	626	579
19	5668	87	5870	640	5186	1344	47711	2074	5679	2238	4215	2212	5949	3517	4914	3058	4705	3132
20	5823	65	5858	455	5125	1030	47655	1554	5847	1778	4209	1745	5944	2651	5067	2464	4981	2430
21	11425	150	11728	1095	10311	2374	95366	3628	11526	4031	8424	3957	11893	6168	9981	5522	9686	5562
22	5875	115	6172	736	5490	1554	50171	2415	6003	2537	4469	2448	6292	3846	5204	3333	5013	3419
23	5722	89	6199	584	5423	1234	50210	1916	6162	2039	4472	1982	6322	2999	5380	2733	5299	2722
24	11597	204	12371	1320	10913	2788	100381	4331	12165	4576	8941	4430	12614	6845	10584	6066	10312	6142
25	410	33	388	143	340	192	3458	378	404	307	335	282	433	390	416	372	414	387
26	413	53	461	176	437	289	3713	530	410	309	348	294	469	406	413	368	384	358
27	823	88	849	322	777	481	7171	908	814	616	683	576	902	796	834	740	798	745
28	7	2	6	5	5	5	52	12	3	3	5	5	4	4	3	3	4	4
29	5	2	8	4	3	2	54	8	3	3	3	3	4	4	5	5	1	1
30	12	4	14	9	8	7	106	20	6	6	8	8	8	8	8	8	5	5
31	3086	77	3003	418	2519	803	27204	1305	2747	1262	1953	1103	3056	1883	2512	1624	2440	1592
32	3071	50	3057	299	2527	558	27101	911	2760	870	2047	786	2838	1226	2548	1149	2547	1151
33	6157	127	6060	717	5046	1361	54305	2216	5507	2132	4000	1889	5894	3109	5057	2773	4987	2743
34	3503	112	3397	566	2864	1000	30714	1695	3154	1572	2293	1390	3493	2277	2931	1999	2858	1983
35	3489	107	3526	482	2967	849	30868	1449	3173	1182	2398	1083	3311	1636	2968	1522	2932	1510
36	6992	219	6923	1048	5831	1849	61582	3144	6327	2754	4691	2473	6804	3913	5899	3521	5790	3493

№ по порядку	15 лет.		16 лет.		17 лет.		18 лет.		19 лет.		Итого от 10—19 л.		20 –24 л.		25—29 л.	
	Всего.	Грамоти.	Всего.	Грамоти.	Всего.	Грамоти.	Всего.	Грамоти.	Всего.	Грамоти.	Всего.	Грамоти.	Всего.	Грамоти.	Всего.	Грамоти.
	30	31	32	33	34	35	36	37	38	39	40	41	42	43	44	45
1	202	191	216	207	194	185	171	166	115	110	1931	1762	610	584	598	569
2	218	198	258	241	221	198	263	232	212	187	2257	2035	978	802	735	526
3	420	389	474	448	415	383	433	398	327	297	4219	3797	1588	1386	1336	1095
4	20	17	20	17	9	9	8	5	6	5	166	136	19	19	19	18
5	18	16	20	14	26	16	16	12	18	13	183	133	65	56	62	41
6	38	33	40	31	35	25	24	17	24	18	349	269	84	55	81	59
7	11	11	22	21	16	14	12	11	4	4	127	120	30	19	18	14
8	11	10	12	10	15	12	14	12	23	16	165	135	59	42	37	20
9	22	21	34	31	31	26	26	23	27	20	292	255	79	61	52	34
10	3292	2446	3437	2574	3003	2254	2314	1788	698	509	37552	21797	3499	2735	3671	2893
11	3816	1915	3889	1702	3601	1500	3300	1310	2756	1043	37153	16676	12140	3983	10071	2628
12	7108	4361	7326	4276	6604	3754	5614	3098	3452	1552	69705	38473	15639	6718	13742	5521
13	3525	2665	3695	2819	3222	2462	2505	1970	821	628	34776	23815	4148	3457	4303	3494
14	4063	2139	4179	1957	3863	1726	3592	1556	3009	1259	30788	18969	13242	4863	10908	3216
15	7588	4804	7874	4776	7085	4188	6097	3536	3830	1887	74564	42784	17390	8220	15211	6709
16	226	217	273	269	204	195	206	196	163	158	2591	2441	677	659	803	771
17	302	279	289	269	316	287	331	301	264	230	3089	2798	1358	1126	1127	847
18	528	496	562	538	520	482	537	497	427	388	5680	5239	2035	1785	1930	1618
19	3924	2623	4585	3200	3778	2748	2534	1860	973	675	41256	25783	4556	3444	4512	3615
20	4824	2276	5362	2253	4584	1814	4388	1714	3546	1391	48652	20511	15784	5309	13128	3551
21	8748	4899	9347	5453	8362	4562	6922	3574	4519	2066	89908	45794	20340	8753	17940	7166
22	4150	2840	4858	3469	3982	2943	2740	2056	1136	833	43347	27724	5233	4103	5615	4386
23	5120	2555	5551	2572	4900	2101	4719	2015	3813	1621	51741	23309	17142	6435	14365	4399
24	9276	5395	10409	5991	8882	5044	7459	4071	4946	2454	95588	51033	22375	10538	19870	8784
25	352	321	321	293	276	254	267	242	245	200	3463	3048	1152	1023	1324	1197
26	377	351	408	361	418	360	396	348	382	322	4010	3 77	1749	1436	1449	1070
27	729	672	729	654	694	614	663	590	627	522	7473	6525	2901	2459	2773	2267
28	2	2	5	5	2	1	5	5	3	3	36	35	17	14	16	15
29	5	5	2	1	3	3	3	3	7	7	36	35	20	18	17	10
30	7	7	7	6	5	4	8	8	10	10	72	70	37	32	33	25
31	2283	1469	2237	1559	1693	1221	1044	742	529	380	20474	12835	2992	2201	3366	2539
32	2634	1171	2541	1012	2149	838	1988	756	1729	584	25778	9343	8847	2674	7863	1975
33	4597	3640	4778	3571	3842	2959	3034	2498	2258	964	44352	23378	11539	4875	11229	4514
34	2617	1792	2561	1857	1971	1476	1316	983	777	583	23073	15915	4161	3238	4706	3756
35	3016	1527	2951	1374	2570	1201	2387	1077	2118	913	27824	13055	16316	4178	9329	3055
36	5633	3319	5514	3231	4541	2677	3703	2096	2895	1496	51797	28973	14477	7366	14058	6809

Итого от 20—29 л.		30—39 л.		40—49 л.		50 –59 л.		60 лет и более		Неизвес возраст.		И Т О Г О.		В том числе школьн. возр. (8—15).	
Всего.	Грамоти.	Всего.	Грамоти.	Всего.	Грамоти.	Всего.	Грамоти.	Всего.	Грамоти.	Всего.	Грамоти.	Всего.	Грамоти.	Всего.	Грамоти.
46	47	48	49	50	51	52	53	54	55	56	57	58	59	60	61
1208	1153	1114	1034	808	686	408	346	373	211	4	2	7691	5392	1654	1275
1716	1323	1104	652	784	337	578	194	554	111	6	3	8766	4850	1753	1349
2924	2481	2218	1686	1592	1023	1038	540	927	322	10	5	16457	10242	3497	2624
38	37	84	77	75	63	46	31	32	16	1	1	617	374	163	111
127	77	114	45	68	16	53	10	47	10	8	2	785	317	151	101
165	114	198	123	143	79	99	41	79	26	9	3	1402	691	314	212
35	33	65	58	54	45	31	20	20	13	—	—	470	310	111	90
96	62	88	35	26	9	32	6	35	2	—	—	885	270	136	106
131	95	153	93	90	54	63	26	55	15	—	—	1055	580	247	196
7170	5628	9493	6761	12840	7115	8297	3353	10055	2264	65	27	117750	48734	31559	16378
22211	6611	16477	2486	18062	995	9361	439	11556	248	74	23	147527	28947	32136	12515
29381	12239	25970	9247	25842	8110	17658	3792	21611	2512	139	50	265277	77681	63695	28893
8451	6851	10756	7030	13777	7909	8854	3750	10480	2504	79	30	126528	54810	33487	17854
24150	8078	17783	3218	13890	1357	10024	649	12192	371	88	28	157693	34384	34176	14071
32601	14929	25539	11148	27667	9266	18878	4399	22672	2875	158	58	284191	89194	67663	31925
1480	1430	1630	1534	1232	1039	793	640	544	344	2	1	10732	7770	2351	1929
2485	1973	1643	1021	1246	650	890	374	941	241	5	4	12854	7433	2528	2044
3965	3403	3273	2555	2478	1689	1683	1014	1485	585	7	5	23586	15193	4879	3973
9368	7059	12500	8849	15480	8623	11519	4396	13375	2658	51	26	151280	58666	40442	18784
28912	8860	21632	3585	16255	1449	13259	654	14680	404	57	30	191102	36997	41555	14824
38280	15919	34132	12384	31735	10072	24778	5050	28055	3062	108	56	342962	95965	82097	33608
10848	8489	14130	10383	16712	9661	12312	5036	13919	3002	53	27	161992	66738	42703	20713
31397	10833	23275	4856	17501	2099	14149	1028	15621	645	62	34	203956	44420	44383	16868
42245	19322	37405	14939	34213	11761	26461	6064	29540	3647	115	61	365945	111158	87176	37581
2476	2220	2081	1818	1495	1192	1268	832	1298	577	7	3	15546	10068	3082	2394
3198	2506	2245	1348	1616	766	1792	596	1870	409	6	2	18450	9625	3304	2554
5674	4726	4326	3166	3111	1958	3060	1428	3168	977	13	5	33996	19693	6386	4948
33	29	26	24	21	18	21	18	10	6	—	—	199	142	32	31
37	28	26	16	21	11	24	9	16	5	—	—	214	112	32	27
70	57	52	40	42	29	45	27	26	11	—	—	413	254	64	58
6358	4740	8126	5552	8276	4311	6709	2604	9593	1783	35	9	86775	33194	20493	10154
16440	4649	12530	1893	8784	811	7657	469	10463	335	55	5	91067	18620	20955	7210
22798	9389	20656	7545	17060	5122	14366	3073	20083	2073	90	18	195855	51814	41448	17364
8867	6989	10233	7494	9792	5521	7998	3454	10901	2321	42	12	107520	43404	23607	12579
19645	7183	14801	3257	10421	1588	9473	1074	12351	740	61	11	128444	28357	24291	9791
28513	14172	25034	10751	20213	7109	17471	4528	23252	3061	103	23	227964	71761	47898	22370

№ № по порядку.	Наименование городов, поселков городского типа и уездов.	Пол.	Возрастная группа. Дети моложе года.	1 года. Всего.	2 лет. Всего.	3 лет. Всего.	4 лет. Всего.	5 лет. Всего.	5 лет. Граммоти.	6 лет. Всего.	6 лет. Граммоти.
1	2		3	4	5	6	7	8	9	10	11
1	**Дергачи.**	М.		144	167	155	122	142	163	—	209	—
2		Ж.		119	153	150	139	130	186	—	197	—
3	(Уездный город).	Об. пола.		263	320	305	261	272	349	—	406	8
4	**Дергачевский уезд.**	М.		724	819	950	827	885	1222	—	1456	6
5		Ж.		689	867	916	843	884	1173	1	1329	4
6	(Сельские поселения).	Об. полг.		1413	1686	1866	1670	1769	2397	1	2785	10
7	ВСЕГО в уезде с городом.	М.		868	986	1105	949	1027	1385	—	1665	6
8		Ж.		808	1020	1066	982	1014	1301	1	1526	6
9		Об. пола.		1676	2006	2171	1931	2041	2746	1	3191	12
10	**Елань.**	М.		103	119	110	89	106	169	—	177	—
11		Ж.		124	116	105	93	89	170	—	199	2
12	(Уездный город).	Об. пола.		227	235	215	182	195	339	—	376	2
13	**Еланский уезд.**	М.		1474	1888	2063	1561	1586	2279	—	2938	2
14		Ж.		1461	1814	1933	1567	1700	2394	—	2913	2
15	(Сельские поселения).	Об. пола.		2935	3702	3996	3128	3286	4673	—	5851	4
16	ВСЕГО в уезде с городом.	М.		1577	2007	2173	1650	1692	2448	—	3115	2
17		Ж.		1585	1930	2038	1660	1789	2564	—	3112	4
18		Об. пола.		3162	3937	4211	3310	3481	5012	—	6227	6
19	**Камышин.**	М.		212	191	162	173	204	252	1	255	6
20	(Уездный город).	Ж.		180	203	147	184	229	265	—	293	3
21		Об. пола.		392	396	309	357	433	517	1	548	9
22	**Камышинский уезд.**	М.		1274	1593	1655	1365	1469	1956	1	2305	2
23		Ж.		1242	1558	1620	1366	1505	1972	—	2271	3
24	(Сельские поселения).	Об. пола.		2516	3151	3275	2731	2974	3928	1	4576	5
25	ВСЕГО в уезде с городом.	М.		1486	1784	1817	1538	1673	2208	2	2560	8
26		Ж.		1422	1763	1767	1550	1734	2237	—	2564	6
27		Об. пола.		2908	3547	3584	3088	3407	4445	2	5124	14
28	**Кузнецк.**	М.		304	304	308	213	302	370	—	422	3
29		Ж.		286	303	278	274	304	390	—	396	3
30	(Уездный город).	Об. пола.		780	567	586	487	636	769	—	818	6
31	**Верхозимская суконная фабрика.**	М.		12	8	4	8	10	7	—	5	—
32		Ж.		7	3	11	7	9	9	—	9	—
33	(Посел. город. типа).	Об. пола.		19	11	15	15	19	16	—	14	—
34	**Никольский хутор.**	М.		25	19	27	20	24	27	—	20	—
35		Ж.		21	33	20	16	27	23	—	27	—
36	(Посел. городск. типа).	Об. пола.		46	52	47	36	45	50	—	47	—
37	**Кузнецкий уезд.**	М.		2592	2895	3024	2198	2509	2930	5	3107	8
38		Ж.		2649	2928	3072	2353	2496	2894	3	3103	14
39	(Сельские поселения).	Об. пола.		5241	5820	6096	4551	5005	5824	8	6210	22
40	ВСЕГО в уезде с городом и поселками городского типа.	М.		3023	3226	3363	2439	2845	3334	5	3554	11
41		Ж.		3063	3224	3381	2650	2860	3325	3	3535	17
42		Об. пола.		6086	6450	6744	5089	5705	6659	8	7089	28

7 лет. Всего.	7 лет. Граммоти.	8 лет. Всего.	8 лет. Граммоти.	9 лет. Всего.	9 лет. Граммоти.	Итого от 0—9 лет. Всего.	Итого от 0—9 лет. Граммоти.	10 лет. Всего.	10 лет. Граммоти.	11 лет. Всего.	11 лет. Граммоти.	12 лет. Всего.	12 лет. Граммоти.	13 лет. Всего.	13 лет. Граммоти.	14 лет. Всего.	14 лет. Граммоти.
12	13	14	15	16	17	18	19	20	21	22	23	24	25	26	27	28	29
188	7	217	35	201	64	1708	106	194	83	144	75	179	102	198	119	175	122
186	8	217	37	192	50	1669	97	169	70	140	62	194	117	168	101	212	121
374	15	434	72	393	114	3377	203	363	162	284	137	373	219	366	220	387	243
1162	62	1391	309	1137	433	10573	810	1221	588	876	507	1307	814	1121	725	1142	789
1238	48	1260	255	1052	367	10253	675	1164	533	817	423	1149	677	1075	637	1061	666
2400	110	2651	564	2189	800	20826	1485	2385	1116	1693	930	2456	1491	2196	1362	2203	1455
1350	69	1608	344	1338	497	12281	916	1415	666	1020	582	1486	916	1319	844	1317	911
1424	56	1477	202	1244	417	11922	772	1333	612	957	485	1343	794	1243	738	1273	787
2774	125	3085	636	2582	914	24203	1688	2748	1278	1977	1067	2829	1710	2562	1582	2590	1698
221	7	201	23	160	40	1455	70	218	94	150	81	207	117	197	131	170	114
227	5	221	27	185	46	1529	80	209	85	127	65	209	111	209	125	17	96
448	12	422	50	345	86	2984	150	427	179	277	146	416	228	406	256	340	210
2626	25	2814	162	2301	353	21560	541	2521	631	1708	611	2583	1119	2188	1091	2037	1180
2775	21	2881	120	2351	288	21789	431	2459	439	1690	431	2551	786	2204	804	2133	813
5401	46	5725	282	4652	640	43349	972	4980	1070	3398	1042	5134	1905	4392	1895	4170	1999
2847	32	3045	185	2461	392	23015	611	2739	725	1858	692	2790	1236	2385	1222	2207	1300
3002	26	3102	147	2536	334	23318	511	2668	524	1817	496	2760	897	2413	929	2303	906
5849	58	6147	332	4997	726	46333	1122	5407	1249	3675	1188	5550	2133	4798	2151	4510	2206
269	21	285	74	283	155	2286	257	272	193	245	189	350	295	299	249	266	237
276	17	297	78	264	146	2340	241	348	233	247	180	317	259	290	245	291	254
545	38	582	149	547	301	4626	498	620	426	492	369	676	554	589	494	557	491
2011	30	2049	183	1789	381	17466	594	2134	756	1526	703	2121	1156	1707	1006	1508	914
2218	9	2102	94	1777	260	17628	366	1882	510	1425	524	1961	736	1699	682	1493	576
4229	39	4151	274	3566	641	35094	960	4016	1245	2951	1227	4082	1892	3406	1688	3001	1493
2289	51	2334	254	2072	536	19752	851	2406	928	1771	892	2480	1451	2006	1255	1774	1151
2491	26	2399	169	2041	406	19068	607	2230	743	1672	704	2278	995	1989	927	1784	833
4771	77	4733	423	4113	942	39720	1458	4636	1671	3443	1596	4758	2446	3995	2182	3558	1984
324	17	419	110	361	174	3417	304	381	223	295	216	451	351	369	294	323	262
356	34	430	131	360	171	3476	339	395	247	336	225	458	310	352	250	360	259
680	51	849	241	721	345	6893	643	776	472	631	441	909	661	721	544	683	524
15	—	9	4	2	2	83	6	9	9	7	5	9	8	10	10	9	9
4	—	11	7	6	4	76	11	11	11	5	5	7	6	10	10	6	5
19	—	20	11	8	6	159	17	20	20	12	10	16	14	20	20	15	14
35	2	25	8	25	18	247	28	26	22	30	29	29	27	28	27	29	29
24	1	41	12	22	12	248	25	29	23	21	20	47	43	23	23	30	28
59	3	66	20	47	30	495	53	55	45	51	49	76	70	51	50	59	57
3082	85	3063	442	2583	879	27983	1419	3014	1414	2119	1183	3328	1925	2607	1575	2420	1462
3143	59	3198	326	2645	618	28478	1020	2872	971	2122	819	3189	1301	2516	1078	2698	1090
6225	144	6261	768	5228	1497	56461	2439	5886	2385	4241	2002	6517	3226	5122	2653	5028	2552
3456	104	3516	564	2971	1073	31727	1757	3430	1670	2451	1433	3817	2311	3014	1906	2781	1762
3527	94	3680	476	3033	805	32278	1395	3397	1252	2484	1069	3701	1668	29 0	1361	3004	1382
6983	198	7196	1040	6004	1878	64005	3152	6737	2922	4935	2502	7518	3971	5914	3267	5785	3144

№ № по порядку.	15 лет.		16 лет.		17 лет.		18 лет.		19 лет.		Итого 10—19 лет.		20—24 лет.		25—29 лет.	
	Всего.	Грамотн.	Всего.	Грамотн.	Всего.	Грамотн.	Всего.	Грамотн.	Всего.	Грам. тн.	Всего.	Грамотн.	Всего.	Грамотн.	Всего.	Грамотн.
	30	31	32	33	34	35	36	37	38	39	40	41	42	43	44	45
1	156	110	138	95	95	67	108	77	34	26	1421	876	187	163	265	236
2	153	90	142	82	130	88	117	78	113	88	1338	873	602	335	513	357
3	309	200	280	177	225	152	225	155	147	84	2959	1749	789	498	778	493
4	872	564	925	577	710	478	658	436	249	168	9081	5641	953	693	1108	831
5	879	533	933	592	842	435	793	357	628	283	9341	5036	3162	1349	2576	1021
6	1751	1097	1858	1069	1552	913	1451	793	877	451	18422	10677	4115	2093	3984	1852
7	1028	674	1 63	672	805	545	766	513	283	194	10502	6517	1140	856	1373	1067
8	1032	623	1075	574	972	520	910	435	741	341	10879	5909	3764	1675	3389	1278
9	2060	1297	2138	1277	1063	1676	948	1024	538	21381	13429	4904	2531	4762	2345	
10	145	103	174	125	162	116	92	73	19	16	1534	970	100	79	144	121
11	216	149	161	107	170	104	187	113	126	72	1784	1017	505	276	476	318
12	361	252	335	222	332	220	279	186	145	88	3318	1987	605	355	620	339
13	1987	1177	2267	1410	1985	1299	1471	971	352	221	19099	9716	1506	1093	1695	1279
14	2366	915	2429	870	2297	773	1927	619	1518	459	21574	6909	6974	1843	5732	1306
15	4353	2092	4096	2280	4282	2072	3398	1590	1870	680	40673	16625	8480	2956	7427	2585
16	2132	1280	2441	1535	2147	1415	1563	1044	371	237	20633	10686	1606	1172	1839	1400
17	2582	1064	2590	967	2407	877	2114	732	1644	581	23358	7926	7479	2119	6208	1524
18	4714	2344	5031	2502	4614	2292	3677	1776	2016	768	43091	18612	9085	3291	8047	2924
19	245	211	251	222	216	191	159	140	96	93	2406	2020	575	539	513	566
20	274	244	238	202	272	238	208	233	248	211	2793	2280	1061	844	781	545
21	517	445	489	424	488	429	437	373	344	304	5199	4309	1636	1383	1394	1111
22	1407	895	1625	1048	1426	948	1153	788	296	189	14903	8382	1505	1150	1583	1306
23	1671	607	1768	604	1589	508	1374	440	1040	349	15862	5330	5434	1600	4822	1106
24	3078	1302	3393	1652	2995	1456	2507	1228	1336	538	30765	13921	6939	2750	6405	2312
25	1650	1108	1876	1270	1642	1131	1312	928	392	282	17309	10402	2080	1689	2196	1772
26	1945	841	2006	806	1841	746	1622	673	1288	560	18955	7838	6495	2144	5603	1651
27	3395	1947	3882	2076	3483	1885	2934	1601	1680	842	35994	18220	8575	4153	7799	3423
28	299	248	330	264	342	304	181	153	117	92	2988	2309	522	461	684	591
29	338	250	390	295	329	245	376	287	297	222	3631	2590	1294	842	1087	627
30	637	498	720	559	571	449	557	440	414	314	6619	4899	1816	1303	1771	1218
31	7	7	6	6	10	10	4	3	2	1	78	68	9	7	12	11
32	14	10	3	1	10	6	5	3	11	7	82	64	23	14	26	9
33	21	17	9	7	20	16	9	6	13	8	155	132	32	21	38	20
34	18	16	19	19	19	18	18	15	11	9	227	211	40	33	58	53
35	30	28	20	17	32	28	29	24	23	14	284	248	122	83	66	34
36	48	44	39	36	51	46	47	39	34	23	511	459	162	116	124	87
37	2221	1350	2174	1291	1757	1085	1250	758	571	335	21461	12378	2728	1625	3166	1926
38	2646	990	2750	999	2151	721	2078	681	1570	479	24501	9129	7768	2053	7241	1552
39	4867	2340	4924	2290	3908	1806	3328	1439	2141	814	45962	21507	10496	3678	10407	3478
40	2545	1621	2529	1680	2028	1317	1453	929	701	437	24749	14966	3290	2126	3920	2581
41	3028	1278	3163	1312	2532	1000	2488	995	1901	732	28498	12031	9207	2992	8420	2222
42	5573	2899	5692	2892	4560	2317	3941	1924	2602	1159	53247	26997	12506	5118	12340	4803

Итого 20—29 лет.		30—39 лет.		40—49 лет.		50—59 лет.		60 и более лет.		Неизвестн. возраст.		ИТОГО.		В том числе в школьн. возр.	
Всего.	Грамотн.	Всего.	Грамотн.	Всего.	Грамотн.	Всего.	Грамотн.	Всего.	Грамотн.	Всего.	Грамотн.	Всего.	Грамотн.	Всего.	Грамотн.
46	47	48	49	50	51	52	53	54	55	56	57	58	59	60	61
452	399	483	403	583	348	373	169	489	123	16	3	5525	2437	1464	710
1115	592	698	277	525	108	457	51	501	34	4	2	6507	2034	1445	657
1567	991	1181	680	1108	456	830	220	990	157	20	5	12032	4461	2909	1367
2061	1524	2794	1895	3659	1842	2582	1050	2777	684	22	4	33549	13450	9067	4724
6038	2361	4378	1048	3248	431	2586	196	2830	115	14	4	38088	9868	8457	4091
8099	3885	7172	2943	6907	2275	5168	1246	5607	799	36	8	72237	23318	17524	8815
2513	1923	3277	2298	4242	2190	2955	1219	3266	807	38	7	39074	15877	10531	5434
7153	2953	5076	1325	3773	541	3043	247	3381	149	18	6	45195	11902	9902	4748
9666	4876	8353	3623	8015	2731	5998	1466	6697	956	56	13	84269	27779	20433	10182
244	200	321	245	587	360	494	233	584	150	3	1	5222	2220	1448	703
981	494	791	252	611	112	550	52	722	33	3	2	6971	2042	1546	704
1225	694	1112	497	1198	472	1044	285	1306	183	6	3	12193	4271	2994	1407
3201	2373	3956	2748	6052	3575	5483	2043	6496	1274	14	4	66461	22268	18169	6329
12706	3149	9918	1231	7103	487	5797	241	6737	162	25	4	85649	12614	18635	4596
15907	5521	13874	3974	13755	4062	11280	2284	13233	1436	39	8	152110	34882	36804	10925
3445	2573	4277	2988	7239	3935	5977	2276	7080	1424	17	5	71683	24497	19617	7032
13687	3643	10709	1483	7714	599	6347	293	7459	195	28	6	92639	14656	20181	5300
17132	6215	14986	4471	14953	4534	12324	2569	14539	1619	45	11	164308	39153	39798	12332
1188	1105	1272	1092	1049	771	743	491	635	302	7	7	9586	6045	2252	1603
1843	1389	1890	777	1169	497	829	241	891	169	6	2	11260	5605	2328	1626
3030	2494	2662	1869	2218	1268	1572	732	1526	471	13	9	20846	11650	4580	3229
3088	2356	3711	2647	5250	2870	4130	1600	4915	1091	30	20	53403	19560	14241	5970
10256	2706	8078	1093	5573	474	4178	240	5066	128	29	6	66991	10553	14010	3992
13344	5062	11789	3740	10823	3344	8308	1840	9975	1220	59	26	120454	30113	28251	9962
4276	3461	4983	3739	8299	3641	4873	2091	5550	1393	37	27	63079	25803	16493	7573
12098	4095	9468	1870	6742	971	5804	481	5951	298	35	8	78221	16158	16388	5018
16374	7556	14451	5609	13041	4612	10177	2573	11501	1691	72	35	141300	41763	32831	13191
1206	1052	1520	1168	1194	790	902	432	928	284	2	2	12157	6341	3898	1880
2381	1469	1793	791	1270	418	1152	236	1227	148	6	4	14930	5995	3029	1843
3587	2521	3313	1959	2464	1208	2054	668	2155	432	8	6	27087	12336	5927	3723
21	18	42	35	20	16	20	9	16	9	1	1	273	162	62	54
49	23	49	19	28	—	19	1	21	1	—	—	324	119	70	58
70	41	91	54	48	16	39	10	37	10	1	1	597	281	132	112
98	86	101	86	79	58	64	38	46	16	1	—	863	523	210	176
188	117	131	60	87	28	65	6	65	13	1	1	1089	498	243	189
286	203	232	146	166	86	129	44	111	29	2	1	1952	1021	453	365
5894	3551	8031	4360	8857	3193	5855	1461	8296	1109	19	8	86396	27479	21355	10230
15009	3006	11692	1469	9014	531	6598	300	8840	197	30	3	104162	16351	21795	7193
20903	7156	19723	5826	17871	3724	12453	1761	17136	1306	49	11	190558	43730	43150	17423
7219	4707	9694	5649	10150	4057	6841	1940	9286	1418	23	11	99089	34505	24525	12340
17627	5214	13695	2336	10899	977	7834	543	10153	350	37	8	129491	22803	25137	9283
24846	9921	23389	7985	20549	5034	14675	2483	19439	1777	60	19	228580	57308	49662	21623

№ № по порядку.	Наименование городов, пос. городского типа и уездов.	Возрастные группы. / Пол.	Моложе 1 года.		1 года.		2 лет.		3 лет.		4 лет.		5 лет.		6 лет.	
			Всего.	Грамотн.	Всего.	Грамотн.	Всего.	Грамотн.	Всего.	Грамотн.	Всего.	Грамотн.	Всего.	Грамотн.	Всего.	Грамотн.
1		2	3		4		5		6		7		8		9	
1	Новоузенск.	М.	175	140	161	149	160	199	—		227	3				
2		Ж.	155	147	146	142	152	175	—		254	8				
3	(Уездный город).	Об. пола	330	287	307	291	312	374	—		481	11				
4	Новоузенский уезд.	М.	1064	1206	1368	1017	1143	1444	1		1694	4				
5		Ж.	997	1234	1362	1070	997	1362	—		1505	7				
6	(Сельские поселения).	Об. пола	2061	2440	2730	2087	2140	2806	1		3199	11				
7	ВСЕГО в уезде с городом.	М.	1239	1346	1529	1166	1303	1643	1		1921	7				
8		Ж.	1152	1381	1508	1212	1149	1537	—		1759	15				
9		Об. пола	2391	2727	3037	2378	2452	3180	1		3680	22				
10	Петровск.	М.	282	209	207	156	180	230	1		240	—				
11		Ж.	261	187	205	159	201	237	1		270	5				
12	(Уездный город).	Об. пола	543	396	412	315	381	467	2		510	5				
13	Петровский уезд.	М.	3922	4284	4199	2867	3121	4025	3		4631	3				
14		Ж.	3881	4145	3934	2807	3363	4054	—		4387	4				
15	(Сельские поселения).	Об. пола	7803	8429	8133	5674	6484	8079	3		9218	7				
16	ВСЕГО в уезде с городом.	М.	4174	4493	4406	3023	3301	4255	4		4871	3				
17		Ж.	4142	4332	4139	2966	3564	4291	1		4857	9				
18		Об. пола	8316	8825	8545	5989	6865	8546	5		9218	12				
19	Саратов [1].	М.	1923	1483	1293	1204	1378 [2]	1660	14		1703	43				
20		Ж.	1820	1389	1406	1151	1506	1659	17		1745	58				
21	(Губернский город).	Об. пола	3743	2872	2699	2355	2774	3319	31		3448	101				
22	Психиатрическая лечебница.	М.	9	7	4	5	8	7	—		10	—				
23		Ж.	16	1	6	6	5	7	—		8	1				
24	(Пос. гор. типа).	Об. пола	25	8	10	11	13	14	—		18	1				
25	Саратовская мануфактура.	М.	16	11	17	6	12	13	—		11	—				
26		Ж.	11	20	17	11	6	21	—		19	—				
27	(Пос. гор. типа).	Об. пола	27	31	34	17	18	30	—		30	—				
28	Саратовский уезд.	М.	3774	3389	3214	2506	2815	3751	1		4232	6				
29		Ж.	3656	3368	3329	2386	2908	3640	—		4205	15				
30	(Сельские поселения).	Об. пола	7430	6737	6543	4892	5723	7400	1		8437	19				
31	ВСЕГО в уезде с городом пригородом и пос. гор. типа.	М.	5722	4870	4528	3721	4213 [3]	5436	15		5956	49				
32		Ж.	5503	4778	4758	3554	4315	5336	17		5977	72				
33		Об. пола	11225	9648	9286	7275	8528	10772	32		11933	121				

[1]) В том числе 10706 человек живет в приг. г. Саратова. [2]) В том числе 1 один грамотный 4-х лет. [3]) В том числе один грамотный 4-х лет.

7 лет.		8 лет.		9 лет.		Итого от 0—9 лет.		10 лет.		11 лет.		12 лет.		13 лет.		14 лет.	
Всего.	Грамотн.	Всего.	Грамотн.	Всего.	Грамотн.	Всего.	Грамотн.	Всего.	Грамотн.	Всего.	Грамотн.	Всего.	Грамотн.	Всего.	Грамотн.	Всего.	Грамотн.
12	13	14	15	16	17	18	19	20	21	22	23	24	25	26	27	28	29
227	23	234	56	192	90	1864	172	247	157	179	153	232	170	185	141	188	151
235	17	252	81	223	101	1881	207	241	163	169	127	215	170	186	149	181	146
462	40	486	137	415	191	3745	379	488	320	348	280	447	340	370	290	369	297
1573	50	1613	284	1373	615	13495	954	1423	849	1196	814	1550	1124	1360	1015	1388	1063
1608	46	1656	285	1333	546	13124	884	1475	813	1061	694	1505	1029	1256	811	1313	845
3181	96	3269	569	2706	1161	26619	1838	2898	1655	2257	1508	3055	2153	2616	1826	2701	1908
1800	73	1847	340	1568	705	15359	1126	1670	990	1375	967	1782	1303	1545	1156	1576	1214
1843	63	1908	366	1556	647	15005	1091	1716	976	1230	821	1720	1199	1441	964	1494	991
3643	136	3755	706	3121	1352	30364	2217	3386	1975	2605	1788	3502	2502	2986	2116	3070	2205
274	10	296	70	252	136	2296	217	275	189	231	183	330	280	308	258	275	245
274	21	300	81	303	187	2397	295	286	207	241	193	296	244	291	250	307	263
548	31	596	151	555	323	4693	512	561	396	472	376	626	524	599	508	582	508
4308	59	4622	478	4020	1043	39990	1586	4407	1651	3224	1628	4793	2549	3782	2161	3553	2061
4443	48	4693	363	3888	687	39795	1102	4315	1100	3176	1053	4635	1590	3706	1348	3651	1337
8751	107	9315	841	7908	1730	79794	2688	8722	2751	6400	2681	9428	4139	7488	3509	7204	3398
4582	69	4918	548	4272	1179	42295	1803	4682	1840	3455	1811	5123	2829	4090	2419	3828	2306
4717	69	4963	444	4191	874	42192	1397	4601	1307	3417	1246	4931	1834	3997	1508	3958	1600
9299	138	9911	992	8463	2053	84487	3200	9283	3147	6872	3057	10054	4663	8087	4017	7786	3906
1615	159	1862	550	1655	947	15776	1714 [3])	1923	1431	1546	1320	2116	1818	1837	1674	1907	1757
1741	164	1943	613	1744	1012	15994	1864	1963	1497	1601	1305	2189	1932	1921	1748	2061	1891
3356	323	3805	1163	3399	1959	31770	3578	3886	2928	3147	2715	4305	3750	3758	3422	3968	3648
10	—	8	4	12	8	80	12	8	6	10	8	5	4	8	8	9	6
10	1	10	5	9	8	78	15	5	4	7	7	9	7	6	6	10	7
20	1	18	9	21	16	158	27	13	10	17	15	14	11	14	13	19	12
10	1	18	5	12	7	131	13	10	8	12	12	20	19	15	15	14	14
14	1	19	7	14	10	152	18	15	11	12	9	18	17	14	12	14	13
24	2	37	12	26	17	283	31	25	19	24	21	38	36	29	27	28	27
3398	119	4006	711	3307	1961	34872	2198	3768	2104	2903	1875	4091	2818	3364	2325	3280	2304
4204	98	4970	608	3544	1177	35319	1896	3870	1741	2938	1576	4023	2226	3425	1957	3388	1959
8102	217	8976	1319	6851	2538	70191	4094	7638	3845	5841	3451	8114	5044	6789	4282	6668	4263
5333	279	5894	1270	4986	2323	50859	3937 [3])	5709	3549	4473	3215	6232	4659	5224	4022	5210	4080
6909	264	6042	1233	5311	2207	51543	3793	5853	3253	4558	2987	6241	4182	5366	3722	5473	3870
11902	543	11936	2503	10297	4530	102402	7730	11562	6802	9031	6202	12473	8841	10590	7744	10683	7950

№ № по порядку	15 лет.		16 лет.		17 лет.		18 лет.		19 лет.		Итого от 10—19 л.		20—24 л.		25—29 л.	
	Всего.	Грамотн.	Всего.	Грамотн.	Всего.	Грамотн.	Всего.	Грамотн.	Всего.	Грамотн.	Всего.	Грамотн.	Всего.	Грамотн.	Всего.	Грамотн.
	30	31	32	33	34	35	36	37	38	39	40	41	42	43	44	45
1	175	142	146	120	148	131	163	148	58	50	1721	1372	296	271	352	315
2	176	124	209	166	176	137	171	121	142	101	1865	1404	783	502	566	311
3	351	266	355	286	324	268	334	269	200	151	3586	2776	1079	773	918	626
4	1205	867	1214	873	1022	783	898	669	249	205	11503	8255	1117	922	1214	1018
5	1285	792	1255	728	1209	686	1058	600	873	499	12290	7497	4261	2218	3687	1716
6	2490	1659	2469	1601	2231	1469	1954	1269	1122	704	23793	15752	5378	3140	4901	2734
7	1380	1009	1360	993	1170	914	1059	817	307	255	13224	9627	1413	1193	1566	1333
8	1461	916	1464	894	1385	823	1229	721	1015	600	14155	8901	5044	2720	4253	2027
9	2841	1925	2824	1887	2555	1737	2288	1538	1322	855	27379	18528	6457	3913	5819	3360
10	216	192	232	208	242	218	165	151	88	81	2362	2005	490	460	558	516
11	286	250	287	249	318	264	319	260	281	234	2912	2414	1099	836	884	594
12	502	442	519	457	560	482	484	411	369	315	5274	4419	1589	1296	1442	1110
13	3377	2922	3542	2122	2773	1678	2108	1291	964	620	32523	17753	4572	2816	4576	2896
14	3871	1292	3937	1195	3279	923	3113	833	2465	646	36148	11317	12441	2656	10294	1726
15	7248	3284	7479	3317	6052	2001	5221	2124	3429	1266	68671	29070	17013	5472	14870	4622
16	3593	2184	3774	2330	3015	1896	2273	1442	1052	701	34885	19758	5062	3276	5134	3412
17	4157	1542	4224	1444	3597	1187	3432	1093	2746	880	39060	13731	13540	3492	11178	2320
18	7750	3726	7998	3774	6612	3083	5705	2535	3798	1581	73945	33489	18602	6768	16312	5732
19	1949	1790	2028	1879	1862	1769	1671	1573	1305	1208	18144	16219	8062	7583	7956	7432
20	2121	1976	2289	2115	2379	2205	2409	2216	2408	2166	21321	19141	12370	10621	9831	7558
21	4070	3766	4297	3994	4241	3974	4080	3789	3713	3374	39465	35360	20432	18204	17787	14990
22	8	5	9	5	4	2	7	3	5	1	73	47	55	22	54	32
23	8	5	6	5	12	11	10	6	16	9	89	66	58	34	71	32
24	16	10	15	10	16	13	17	9	21	10	162	113	113	56	125	64
25	20	19	17	14	14	14	5	5	3	2	130	122	20	19	31	28
26	11	10	29	21	19	14	22	18	17	11	171	131	75	44	60	35
27	31	29	46	35	33	28	27	18	26	13	301	233	95	63	91	63
28	3006	2086	3116	2233	2595	1901	1930	1441	625	474	28880	19561	3464	2689	3745	2958
29	3388	1829	3559	1834	3024	1508	2797	1367	2315	1093	32739	17090	10569	4460	9391	3518
30	6394	3915	6675	4067	5619	3409	4727	2808	2940	1567	61409	36651	14024	7149	13136	6478
31	4983	3900	5170	4131	4475	3686	3613	3022	1938	1685	47027	35940	11601	10313	11786	10450
32	5328	3820	5863	3975	5434	3738	5238	3602	4756	3279	54310	36428	23063	15159	19353	11143
33	10311	7720	11033	8106	9909	7424	8851	6624	6694	4964	101337	72377	34664	25472	31139	21593

[1]) В этом числе один грамотный 4-х лет.

Итого от 20—29 л.		30—39 л.		40—49 л.		50—59 л.		60 лет и более.		Неизв. возраста.		И т о г о.		В том числе шкл. возр. (8—15).	
Всего.	Грамотн.	Всего.	Грамотн.	Всего.	Грамотн.	Всего.	Грамотн.	Всего.	Грамотн.	Всего.	Грамотн.	Всего.	Грамотн.	Всего.	Грамотн.
46	47	48	49	50	51	52	53	54	55	56	57	58	59	60	61
648	586	660	562	692	498	450	267	483	165	8	6	6526	3628	1632	1069
1349	813	844	362	730	197	538	93	549	49	8	5	7764	3130	1642	1061
1997	1399	1504	924	1422	695	988	360	1032	214	16	11	14290	6758	3274	2130
2331	1940	2749	2187	3797	2546	2884	1560	3363	1007	17	3	40139	18452	11108	6624
7948	3934	5159	1757	3772	797	3230	334	3671	169	26	4	49220	15376	10884	5815
10279	5874	7908	3974	7569	3343	6114	1894	7034	1176	43	7	89359	33828	21992	12439
2979	2526	3409	2749	4489	3044	3334	1837	3846	1172	25	9	46665	22080	12740	7693
9297	4747	6003	2119	4502	994	3768	427	4220	218	34	9	56984	18506	12526	6876
12276	7373	9412	4868	8991	4038	7102	2254	8066	1390	59	18	103649	40586	25266	14569
1048	976	1062	957	1009	769	692	438	730	287	5	—	9204	5649	2183	1553
1983	1430	1352	728	1034	414	892	255	954	113	5	2	11529	5651	2310	1675
3031	2406	2414	1685	2043	1183	1584	693	1684	400	10	2	20733	11300	4493	3228
9148	5712	11299	6245	12141	5066	8261	2019	10361	1236	43	21	123715	39638	31778	13563
22735	4382	16775	1618	12642	555	9138	225	11213	167	74	11	148320	19377	31935	8770
31883	10094	28074	7863	24783	5621	17399	2244	21574	1403	117	32	272235	59015	63713	22333
10196	6688	12361	7202	13150	5835	8893	2457	11091	1523	48	21	132919	45287	33961	15116
24715	5812	18127	2546	13676	969	10030	480	12167	289	79	13	160489	25028	34230	10445
34914	12500	30488	9548	26826	6804	18923	2937	23258	1803	127	34	292968	70315	68206	25561
16018	15015	14317	12860	11027	8966	7337	5266	5587	3108	241	181	88447	63329	14795	11287
22201	18179	14832	9754	10951	5700	8617	3627	9405	2533	228	151	103549	60950	15543	12064
38219	33194	29149	22614	21978	14666	15954	8893	14992	5642	469	332	191996	124279	30338	23351
109	54	94	70	87	51	30	19	13	7	60	11	547	271	68	48
129	66	101	46	64	23	31	11	16	4	34	4	541	235	64	48
238	120	195	116	151	74	61	30	29	11	94	15	1088	506	132	96
51	47	52	48	40	31	51	34	23	8	—	—	478	303	121	99
135	79	94	60	59	17	55	8	38	16	3	3	707	322	117	89
186	126	146	108	99	48	106	42	61	14	3	3	1185	625	238	188
7209	5647	10068	7642	11013	6922	7782	3719	10120	2515	56	24	109800	48228	27727	15584
19951	7978	15285	3879	11178	1483	8933	759	11140	597	60	15	134595	33607	28648	13073
37160	13625	25353	11521	22191	8405	16715	4478	21260	3022	116	39	244395	81835	56375	28657
23387	20763	24531	20030	22167	15970	15201	9038	15743	5638	357	216	1982732	1121341	43711	27018
42416	26302	30912	13730	22252	7223	17635	4405	20569	3051	325	173	2393902	951142	44372	25274
65803	47065	54843	34359	44419	23193	32836	13443	36342	8689	682	389	4386644	2072485	87083	52292

№ № по порядку	Наименование городов, пос. городского типа и уездов.	Пол.	Возраст группы. Моложе года.	1 год.		2 лет.		3 лет.		4 лет.		5 лет.		6 лет.	
				Всего.	Грамотн.	Всего.	Грамотн.	Всего.	Грамотн.	Всего.	Грамотн.	Всего.	Грамотн.	Всего.	Грамотн.
1		2	3	4		5		6		7		8		10	
1	**Сердобск.**	М.	135	117	118	79	136	155	1	154	7				
2	(Уездный город).	Ж.	139	85	114	93	115	130	—	171	3				
3		Об. пола	274	202	232	172	251	294	1	325	10				
4	**Калышлей.**	М.	7	8	12	8	16	15	—	12	—				
5	(Поселок ж.-д. типа).	Ж.	8	17	10	14	6	14	—	16	1				
6		Об. пола	15	25	22	22	22	29	—	28	1				
7	**Ртищево.**	М.	141	95	109	105	123	159	2	132	2				
8	(Поселок городского	Ж.	129	103	133	109	133	119	—	154	1				
9	типа)	Об. пола	270	198	242	214	256	278	2	286	3				
10	**Салтыковский.**	М.	13	16	14	18	14	27	—	25	—				
11	(Поселок городского	Ж.	15	17	20	19	20	22	—	25	—				
12	типа).	Об. пола	28	33	34	37	34	49	—	50	—				
13	**Устиновский городок.**	М.	10	7	9	9	17	21	—	19	—				
14	(Поселок городского	Ж.	14	14	16	11	17	14	—	19	—				
15	типа).	Об. пола	24	21	25	20	34	35	—	38	—				
16	**Сердобский уезд.**	М.	3354	3834	4069	2956	3209	4186	—	4913	6				
17	(Сельские поселения).	Ж.	3231	3969	3956	2840	3258	4289	1	5168	3				
18		Об. пола	6585	7803	8025	5796	6467	8475	1	10081	9				
19	ВСЕГО в уезде с го-	М.	3660	4077	4831	3175	3515	4563	3	5255	15				
20	родом и пос. гор.	Ж.	3536	4205	4249	3086	3549	4597	1	5553	8				
21	типа.	Об. пола	7196	8282	8880	6261	7064	9160	4	10808	23				
22	**Хвалынск**	М.	208	245	221	193	209	257	1	274	2				
23	(Уездный город)	Ж.	216	231	228	211	287	262	—	363	2				
24		Об. пола	424	476	449	404	496	519	1	637	4				
25	**Хвалынский уезд.**	М.	2841	3199	3273	2713	3106	3446	—	3896	7				
26	(Сельск. поселения).	Ж.	2815	3193	3183	2737	3116	3679	1	3784	6				
27		Об. пола	5656	6392	6456	5450	6222	7125	1	7680	13				
28	ВСЕГО в уезде с го-	М.	3049	3444	3494	2906	3315	3703	1	4170	9				
29	родом.	Ж.	3031	3424	3411	2948	3403	3941	1	4047	8				
30		Об. пола	6080	6868	6905	5854	6718	7644	2	8217	17				

7 лет		8 лет		9 лет.		Итого от 1—9 лет		10 лет.		11 лет.		12 лет.		13 лет.		14 лет.	
Всего.	Грамотн.	Всего.	Грамотн.	Всего.	Грамотн.	Всего.	Грамотн.	Всего.	Грамотн.	Всего.	Грамотн.	Всего.	Грамотн.	Всего.	Грамотн.	Всего.	Грамотн.
12	13	14	15	16	17	18	19	20	21	22	23	24	25	26	27	28	29
161	14	161	42	142	77	1358	141	169	124	143	124	170	155	159	152	151	144
165	14	162	43	156	95	1338	155	152	117	125	111	196	178	152	135	148	135
326	28	323	85	297	172	2696	296	321	241	268	235	366	333	311	287	299	277
9	4	15	5	20	14	122	28	12	9	16	14	22	21	20	18	15	15
19	3	19	7	17	14	140	25	23	16	13	11	13	12	21	18	21	19
28	7	34	12	37	28	262	48	35	25	29	25	35	33	41	36	36	34
125	2	139	30	141	84	1269	120	129	102	112	105	151	139	122	110	128	124
137	1	165	31	113	74	1285	107	163	126	118	98	177	155	138	115	155	141
252	3	304	61	254	158	2554	227	292	228	230	203	328	294	260	225	283	265
21	—	29	7	19	9	196	16	27	24	14	11	20	20	12	12	22	21
19	—	20	3	25	12	202	13	22	13	20	19	17	15	19	15	27	23
40	—	49	10	44	21	398	31	49	37	34	30	37	35	31	30	49	44
15	—	22	2	15	8	144	10	10	8	15	12	23	20	11	9	23	21
8	—	18	4	17	9	148	13	24	19	16	12	18	15	13	13	17	15
23	—	40	6	32	17	292	23	34	27	31	24	41	35	24	22	40	36
4765	62	4840	359	4036	927	40162	1354	4455	1661	3410	1702	4787	2730	3939	2542	3774	2441
4818	35	4933	250	4144	619	40606	908	4552	1181	3505	1298	4642	1873	4033	1821	4134	1864
9583	97	9773	609	8180	1546	80768	2262	9007	2842	6915	3000	9429	4603	7972	4363	7908	4305
5096	82	5206	445	4373	1119	43251	1664	4802	1928	3710	1968	5173	3085	4263	2843	4113	2766
5156	53	5317	338	4471	828	43719	1223	4956	1482	3797	1549	5063	2248	4376	2120	4502	2195
10252	135	10523	783	8844	1942	86970	2887	9758	3410	7507	3517	10236	5333	8639	4963	8615	4961
264	18	289	97	231	150	2391	268	253	201	180	158	304	276	267	252	277	257
300	26	303	97	229	139	2530	264	291	220	237	200	302	260	310	281	291	264
564	44	592	194	460	289	4921	532	544	421	417	358	606	536	577	533	568	511
3658	63	3582	302	2890	617	32604	989	3467	1096	2417	987	3610	1694	3067	1568	2817	1568
3798	37	3734	196	2880	364	32919	604	3323	614	2335	657	3681	1089	3033	1001	2967	1077
7456	100	7316	498	5770	981	65523	1593	6790	1710	4752	1644	7291	2783	6100	2569	5784	2645
3922	81	3871	399	3121	767	34995	1257	3720	1297	2597	1145	3914	1970	3334	1820	3094	1825
4098	63	4037	293	3109	503	35449	808	3614	834	2572	857	3988	1349	3343	1282	3258	1331
8020	144	7908	692	6230	1270	70444	2125	7334	2131	5169	2002	7897	3319	6677	3102	6352	3156

№ по порядку	15 лет.		16 лет.		17 лет.		18 лет.		19 лет.		Итого 10—19 л.		20—24 л.		25—29 л.	
	Всего.	Грамотн.	Всего.	Грамотн.	Всего.	Грамотн.	Всего.	Грамотн.	Всего.	Грамотн.	Всего.	Грамотн.	Всего.	Грамотн.	Всего.	Грамотн.
	30	31	32	33	34	35	36	37	38	39	40	41	42	43	44	45
1	125	123	164	156	140	135	101	97	60	58	1382	1268	382	377	382	364
2	172	153	182	163	179	165	172	152	155	138	1633	1445	696	564	488	354
3	297	276	346	319	319	300	273	249	215	196	3015	2713	1078	941	870	718
4	8	7	14	13	8	8	11	11	3	3	129	119	16	15	19	18
5	20	17	15	14	13	11	9	5	13	11	161	134	55	40	30	21
6	28	24	29	27	21	19	20	16	16	14	290	253	71	55	49	39
7	112	98	103	100	98	91	123	115	90	87	1168	1071	302	293	320	305
8	111	96	135	112	118	101	111	98	110	92	1336	1144	511	370	398	237
9	223	194	238	212	216	192	234	213	200	179	2504	2215	813	663	718	542
10	16	16	14	14	19	18	6	3	3	3	153	142	25	24	24	24
11	22	20	16	15	35	25	23	20	17	10	218	178	74	53	53	29
12	38	36	30	29	54	43	29	23	20	13	371	320	99	77	77	53
13	16	14	14	12	11	11	6	5	9	7	138	119	13	10	20	19
14	19	19	16	14	14	12	15	11	6	6	163	136	53	31	61	44
15	35	33	30	26	25	23	21	16	20	13	301	255	66	41	81	63
16	3261	2168	3747	2557	3334	2309	2479	1705	729	493	33915	20308	3323	2479	3308	2423
17	3627	1521	4113	1564	3789	1286	3489	1102	2876	894	38760	14404	13575	3853	10305	2442
18	6888	3689	7860	4121	7123	3595	5968	2807	3605	1387	72675	34712	16898	6332	13613	4845
19	3538	2428	4056	2852	3610	2572	2726	1936	894	651	36885	23027	4061	3198	4073	3155
20	3071	1826	4477	1832	4145	1660	3819	1388	3182	1151	43271	17441	14964	4914	11335	3107
21	7509	4252	8533	4734	7758	4172	6545	3324	4076	1802	79156	40468	19028	8109	15408	6260
22	214	199	212	197	179	167	121	113	56	48	2063	1868	322	300	425	393
23	290	251	232	202	270	236	233	188	195	168	2651	2260	937	749	779	577
24	504	450	444	399	449	403	354	301	251	216	4714	4128	1259	949	1204	970
25	2479	1437	2692	1592	2120	1312	1687	1066	618	387	24074	12707	2423	1548	2954	1903
26	2927	1039	2991	998	2584	859	2403	764	1709	524	27953	8622	9131	2410	8093	1705
27	5406	2476	5683	2590	4704	2171	4090	1830	2327	911	52927	21329	11559	3958	11047	3608
28	2693	1636	2904	1789	2299	1479	1808	1179	674	435	27037	14575	2750	1848	3379	2296
29	3217	1290	3223	1290	2854	1095	2636	952	1904	692	30604	10882	10068	3159	8872	2282
30	5910	2926	6127	2989	5153	2574	4444	2131	2578	1137	57641	25457	12818	5007	12251	4578

Итого от 20—29 л.		30—39 лет.		40—49 лет.		50—59 лет.		60 лет. и более.		Неизв. возр.		И т о г о.		В том числе школьн. возр. (8—15 лет.)	
Всего.	Грамотн.	Всего.	Грамотн.	Всего.	Грамотн.	Всего.	Грамотн.	Всего.	Грамотн.	Всего.	Грамотн.	Всего.	Грамотн.	Всего.	Грамотн.
46	47	48	49	50	51	52	53	54	55	56	57	58	59	60	61
764	741	734	682	553	467	357	248	347	170	4	2	5499	3719	1220	941
1184	918	877	545	570	285	548	195	580	110	2	2	6732	3655	1262	963
1948	1659	1611	1227	1123	752	905	443	927	280	6	4	12231	7374	2482	1906
35	33	48	45	59	50	34	28	28	12	1	1	456	311	128	103
85	61	61	33	62	19	40	14	30	2	—	—	579	288	147	114
120	94	109	78	121	69	74	42	58	14	1	1	1035	599	275	217
622	598	696	642	492	418	224	163	174	100	3	1	4648	3113	1034	792
909	607	676	310	436	127	299	63	315	42	3	1	5257	2411	1140	846
1531	1205	1372	952	928	555	523	226	487	142	6	2	9905	5524	2174	1638
49	48	85	76	67	55	40	28	51	19	—	—	641	384	159	120
127	82	92	37	65	19	49	8	56	5	—	—	809	344	172	123
176	130	177	113	132	74	89	36	107	24	—	—	1450	728	331	243
33	29	74	67	55	45	42	27	43	13	—	—	529	310	135	94
114	75	87	49	53	22	55	15	70	10	—	—	690	324	142	106
147	104	161	116	108	67	97	42	113	23	—	—	1219	630	277	200
6631	4902	9766	6659	12405	6434	8602	2943	9602	1629	74	8	121157	44237	32502	14530
23880	6275	17348	2292	13435	815	10314	363	11320	206	86	17	155749	25240	33570	10427
30511	11177	27114	8911	25840	7249	18916	3306	20922	1835	160	25	276906	69477	66072	24957
8134	6351	11403	8171	13631	7469	9299	3437	10245	1943	82	12	132930	52074	35178	16580
26299	8018	19141	3226	14621	1297	11305	658	12369	379	91	20	169816	32258	36433	12381
54433	14369	30544	11397	28252	8766	20604	4095	23014	2318	173	32	302746	84332	71611	29161
747	693	948	870	909	728	726	481	883	407	1	—	8668	5315	2015	1590
1716	1326	1257	767	958	469	958	291	1380	218	1	—	11451	5595	2253	1702
2463	2019	2205	1637	1867	1197	1684	772	2263	625	2	—	20119	10910	4268	3292
5382	3451	8421	4828	10037	4407	7485	2233	11044	1736	56	14	100003	30365	24329	9269
17224	4115	13641	1746	10310	741	8457	423	11587	330	100	14	122191	16595	24880	6037
22606	7566	22062	6574	20347	5148	15942	2656	22631	2066	156	28	222194	46960	49209	15306
6129	4144	9369	5698	10946	5135	8211	2714	11927	2141	57	14	108671	35680	26344	10859
18940	5441	14898	2513	11268	1210	9415	714	12967	548	101	14	133642	22190	27133	7739
25069	9585	24267	8211	22214	6345	17624	3428	24894	2991	158	28	242313	57870	53477	18598

№ № по порядку	Наименование городов, посел ков городск. типа и уездов.	Пол.	Возрастные группы. Дети моложе года.	1 года	2 лет	3 лет	4 лет	5 лет.		6 лет.		7 лет.	
				Всего.	Всего.	Всего.	Всего.	Всего.	Грамотн.	Всего.	Грамотн.	Всего.	Грамотн.
1		2	3	4	5	6	7	8	9	10	11	12	13
1	**Итого** в городах губернии.	М.	4322	3642	3404	2964	3547 *)	4221	20	4543	82	4405	351
2		Ж.	4136	3382	3448	3040	3670	4374	19	4722	106	4651	404
3		Об.пола	8458	7024	6852	6004	7217 *)	8595	39	9265	188	9056	755
4	**Итого** в поселках городского типа губернии.	М.	261	105	230	205	260	327	2	280	2	276	14
5		Ж.	252	231	261	224	244	272	—	328	3	269	10
6		Об.пола	513	426	491	429	504	599	2	608	5	545	24
7	**Итого** в уездах губернии сельские поселения.	М.	31651	33226	34114	26120	28850	37404	13	42868	58	40193	706
8		Ж.	31008	33197	33249	25990	29609	37540	7	42724	68	41806	686
9		Об.пола	62659	66423	67363	52110	58459	74944	20	85592	126	81999	1392
10	**Всего в губернии** (в городах, поселках городск. типа и уездах).	М.	36234	37003	37748	29289	32657 *)	41052	35	47691	142	44874	1161
11		Ж.	35396	36810	36958	29254	33523	42186	26	47774	177	46726	1000
12		Об.пола	71630	73873	74706	58543	66180 *)	84138	61	95465	319	91600	2161

*) В том числе один грамотный 4 лет.

№ № по порядку	8 лет.		9 лет.		Итого от 0 —9 лет.		10 лет.		11 лет.		12 лет.		13 лет.		14 лет.	
	Всего.	Грамотн.	Всего.	Грамотн.	Всего.	Грамотн.	Всего.	Грамотн.	Всего.	Грамотн.	Всего.	Грамотн.	Всего.	Грамотн.	Всего.	Грамотн.
	14	15	16	17	18	19	20	21	22	23	24	25	26	27	28	29
1	4876	1357	4318	2355	40242	4166 *)	4876	3449	3864	3155	5388	4526	4732	4110	4638	4135
2	5130	1544	4606	2561	41159	4634	4996	3598	4007	3229	5492	4575	4830	4144	4959	4288
3	10006	2901	8924	4916	81401	8800 *)	9872	7047	7871	6384	10880	9101	9562	8254	9597	8423
4	315	83	285	173	2634	274	276	225	244	220	330	303	253	231	282	271
5	357	101	263	168	2701	282	329	259	244	207	356	311	279	245	317	280
6	672	184	548	341	5335	556	605	484	488	427	686	614	532	476	599	551
7	41478	4791	35003	9955	350907	15613	39171	10257	28832	15221	41703	24225	34384	21349	32905	21267
8	41987	3684	35250	7475	352360	11820	38738	12073	28537	11476	40655	17399	34465	15734	34194	15822
9	83465	8475	70253	17430	703267	27433	77909	28330	57369	26697	82358	41624	68849	37083	67099	37089
10	46669	6231	39606	12483	393783	20053 *)	44323	19931	32940	18596	47421	29054	39369	25690	37825	25673
11	47474	5329	40119	10204	396220	16736	44063	15930	32788	14912	46503	22285	39574	20123	39470	20390
12	94143	11560	79725	22687	790003	36789 *)	88386	35861	65728	33508	93924	51339	78943	45813	77295	46063

№№ по порядку.	15 лет		16 лет.		17 лет		18 лет.		19 лет.		Итого от 10—19 лет.		20—24 лет.		25—29 лет.		Итого от 20—29 лет.		30—39 лет.		40—49 лет.		50—59 лет.		60 лет и более.		Неизв. возраста.		Итого.		В том числе школьн. возр. (8—15).	
	Всего.	Грамотн.	Всего.	Грамотн.	Всего.	Грамотн.	Всего.	Грамотн.	Всего.	Грамотн.	Всего.	Грамотн.	Всего.	Грамотн.	Всего.	Грамотн.	Всего.	Грамотн.	Всего.	Грамотн.	Всего.	Грамотн.	Всего.	Грамотн.	Всего.	Грамотн.	Всего.	Грамотн.	Всего.	Грамотн.	Всего.	Грамотн.
	30	31	32	33	34	35	36	37	38	39	40	41	42	43	44	45	46	47	48	49	50	51	52	53	54	55	56	57	58	59	60	61
1	4302	3847	4485	4035	3960	3632	3405	3129	2356	2140	42006	36158	13375	12499	14104	13071	27479	25570	26142	23225	21138	16614	14615	9843	12881	6128	300	208	184803	121912 *)	36994	26934
2	4923	4305	5065	4432	5178	4524	5241	4529	4823	4109	49514	41733	23432	18933	18719	13484	42151	32417	28826	17274	21464	9953	17801	6205	19574	4160	280	179	220769	116555	38943	28244
3	9225	8152	9550	8467	9138	8156	8646	7658	7179	6249	91520	77891	36807	31432	32823	26555	69630	57987	54968	40499	42602	25567	32416	16048	32455	10288	580	387	405572	238467 *)	75937	55178
4	238	212	243	226	210	196	205	181	139	125	2420	2190	536	475	588	5[illegible]	1124	1012	1367	1228	1049	850	604	415	456	219	67	15	9721	6203	2223	1718
5	269	236	274	224	297	239	257	207	266	196	2888	2404	1115	765	881	512	1996	1277	1519	710	979	301	721	151	707	100	49	11	11560	5236	2414	1807
6	507	448	517	450	507	439	462	388	405	321	5308	4594	1651	1240	1469	1049	3120	2289	2886	1938	2028	1151	1325	566	1163	319	116	26	21281	11439	4637	3525
7	29294	19074	31561	21036	26196	18016	19524	13515	6851	4656	290421	174616	32643	23395	35198	25487	67841	48882	90914	60468	110407	56904	79529	28981	99997	18941	482	168	1090498	404573	282770	132139
8	33934	14880	35427	14251	31078	11851	28688	10543	23025	8244	328741	132273	109777	34399	93503	24226	203280	58625	152913	24004	114316	9571	89805	4643	109099	2969	630	140	1351144	244045	287760	98543
9	63228	33954	66988	35287	57274	29867	48212	24058	29876	12900	619162	306889	142420	57794	128701	49713	271121	107507	243827	84472	224723	66475	169334	33624	209096	21910	1112	308	2441642	648618	570530	230682
10	33834	23133	36289	25297	30366	21844	23134	16825	9346	6921	334847	212964	46554	36369	49890	39095	96444	75464	118423	84921	132594	74368	94748	39239	113334	25288	849	391	1285022	532688 *)	321987	160791
11	39126	19421	40766	18907	36553	16614	34186	15279	28114	12549	381143	176410	134324	54097	113103	38222	247427	92319	183258	41988	136759	19825	108327	10999	129380	7229	959	330	1583473	365836	329117	128594
12	72960	42554	77055	44204	66919	38458	57320	32104	37460	19470	715990	389374	180878	90466	162993	77317	343871	167783	301681	126909	969353	94193	203075	50238	242714	32517	1888	721	2868495	898524 *)	651104	289385

*) В том числе один грамотный 4 лет.

2. Таблица

распределения населения по полу и грамотности отдельных национальностей.

№ по порядку	Наименование городов, поселков городского типа и уездов	Пол	Национальн.	Великороссы.		Малороссы.		Белороссы.		Мордва.		Татары.		Немцы.		Чуваши		Евреи.		Поляки.		Киргизы.		Литовцы.		Латыши.		Эстонцы.		Прочие.		В с е г о.	
				Всего.	Грамотн.	Всего.	Грамотн.	Всего.	Грамотн.	Всего.	Грамотн.	Всего.	Грамотн.	Всего.	Грамотн.	Всего.	Грамотн.	Всего.	Грамотн.	Всего.	Грамотн.	Всего.	Грамотн.	Всего.	Грамотн.	Всего.	Грамотн.	Всего.	Грамотн.	Всего.	Грамотн.	Всего	Грамотн.
1		2		3	4	5	6	7	8	9	10	11	12	13	14	15	16	17	18	19	20	21	22	23	24	25	26	27	28	29	30	31	32
1	**Гор. Аткарск.**	М.		7108	4980	109	76	31	24	3	1	31	10	53	38	1	—	134	93	127	100	—	—	22	13	26	20	10	9	36	28	7691	5392
2		Ж.		8175	4502	103	40	24	12	1	—	35	11	62	40	—	—	160	108	135	96	—	—	28	15	23	17	6	6	14	3	8766	4880
3		об.пола		15283	9482	212	116	55	36	4	1	66	21	115	78	1	—	294	201	262	196	—	—	50	28	49	37	16	15	50	31	16457	10242
4	**Екатериновка**	М.		592	360	11	4	8	4	—	—	—	—	—	—	—	—	—	—	4	4	—	—	—	—	2	2	—	—	—	—	617	374
5	(поселок городского	Ж.		748	304	20	3	13	7	—	—	—	—	—	—	—	—	—	—	3	2	—	—	—	—	1	1	—	—	—	—	785	317
6	типа).	об.пола		1340	664	31	7	21	11	—	—	—	—	—	—	—	—	—	—	7	6	—	—	—	—	3	3	—	—	—	—	1402	691
7	**Лопуховка**	М.		383	248	54	35	19	14	—	—	—	—	7	6	—	—	—	—	7	7	—	—	—	—	—	—	—	—	—	—	470	310
8	(поселок городского	Ж.		488	225	49	23	28	13	—	—	—	—	11	8	—	—	—	—	9	3	—	—	—	—	—	—	—	—	—	—	685	270
9	типа).	об.пола		871	473	103	58	47	27	—	—	—	—	18	14	—	—	—	—	16	10	—	—	—	—	—	—	—	—	—	—	1055	580
10	**Аткарский уезд**	М.		103188	42764	13177	5273	610	328	66	25	10	3	373	138	—	—	28	16	141	85	—	—	15	9	37	29	9	7	96	57	117760	48734
11	(сельские поселения).	Ж.		129738	25528	16251	2915	728	186	81	11	6	1	416	130	—	—	40	32	160	80	—	—	24	6	48	42	10	8	25	8	147527	28947
12		об.пола		232926	68292	29428	8188	3338	514	147	36	16	4	789	268	—	—	68	48	301	165	—	—	39	15	85	71	19	15	121	65	265277	77681
13	ВСЕГО в уезде с горо-	М.		111271	48352	13351	5388	668	370	69	26	41	13	433	182	1	—	162	109	279	196	—	—	37	22	65	51	19	16	132	85	126828	54810
14	дом и поселками город-	Ж.		139149	30557	16423	2981	793	218	82	11	41	12	489	178	—	—	200	140	307	181	—	—	52	21	72	60	16	14	39	11	157663	34384
15	ского типа.	об.пола		250420	78909	29774	8369	1461	588	151	37	82	25	922	360	1	—	362	249	586	377	—	—	89	43	137	111	35	30	171	96	284191	89194
16	**Гор. Балашов.**	М.		10045	7220	183	143	44	36	—	—	18	8	41	40	—	—	148	121	122	100	—	—	4	4	33	27	8	7	86	64	10732	7770
17		Ж.		12170	6973	185	90	39	23	2	—	18	6	31	27	—	—	199	153	123	95	—	—	8	4	43	35	8	5	28	12	12854	7423
18		об.пола		22215	14193	368	233	83	59	2	—	36	14	72	67	—	—	347	274	245	195	—	—	12	8	76	62	16	12	114	76	23586	15193
19	**Балашовский уезд**	М.		137674	53364	11405	4297	753	346	8	6	6	1	830	570	—	—	38	19	224	129	—	1	47	35	51	44	23	18	210	130	151260	58908
20	(сельские поселения)	Ж.		174560	33583	13947	2404	1091	279	2	—	3	3	740	500	—	—	38	26	234	112	—	—	57	21	62	36	17	14	55	10	191102	36997
21		об.пола		312234	86947	25352	6701	2144	625	10	6	9	4	1570	1070	—	—	76	45	458	241	—	1	104	56	103	80	40	32	265	140	342362	95905
22	ВСЕГО в уезде с го-	М.		147719	60584	11588	4440	797	382	8	6	24	9	871	610	—	—	176	140	346	229	1	—	51	39	84	71	31	25	296	203	161992	66738
23	родом.	Ж.		186730	40556	14132	2494	1430	302	4	—	21	9	777	536	—	—	237	179	357	207	—	—	65	25	95	79	25	19	83	22	203956	44420
24		об.пола		334449	101140	25720	6934	2227	684	12	6	45	18	1648	1146	—	—	413	319	703	436	1	—	116	64	179	142	56	44	379	225	365948	111158
25	**Гор. Вольск.**	М.		14364	9350	99	80	83	51	19	15	360	124	247	163	3	2	108	78	146	109	—	—	25	17	29	26	16	13	47	40	15546	10068
26		Ж.		17237	8974	55	32	104	48	19	5	371	89	261	177	—	—	119	87	174	119	—	—	27	23	47	34	24	20	22	17	18450	9625
27		об.пола		31601	18324	154	112	187	99	38	20	731	213	498	340	3	2	227	165	320	228	—	—	52	40	76	60	40	33	69	57	33996	19693
28	**4-й Государственный Це-**	М.		173	119	3	3	1	1	—	—	4	4	15	12	—	—	—	—	2	2	—	—	—	—	1	1	—	—	—	—	199	142
29	**ментный Завод** (поселок	Ж.		189	93	—	—	—	—	—	—	—	—	19	14	—	—	—	—	3	3	—	—	—	—	2	1	—	—	1	1	214	112
30	городского типа).	об.пола		362	212	3	3	1	1	—	—	4	4	34	26	—	—	—	—	5	5	—	—	—	—	3	2	—	—	1	1	413	254
31	**Вольский уезд**	М.		80218	30861	594	238	386	197	1936	830	1994	469	126	57	1232	407	8	5	135	60	—	—	14	10	93	33	5	4	34	23	86775	33194
32	(сельские поселения).	Ж.		99504	17544	712	131	493	117	2335	300	1974	224	169	87	1296	142	6	3	136	45	—	—	13	6	128	43	7	4	8	4	106780	18620
33		об.пола		179722	48405	1306	369	879	314	4271	1130	3968	693	295	144	2528	549	14	8	270	105	—	—	27	16	221	76	12	8	42	27	193555	51814
34	ВСЕГО в уезде с горо-	М.		94755	40330	696	321	470	249	1955	845	2358	597	388	232	1235	409	116	83	283	171	—	—	39	27	123	60	21	17	81	63	102520	43404
35	дом и поселками город-	Ж.		118930	26011	767	163	567	165	2354	305	2346	313	439	248	1296	142	125	90	312	167	—	—	40	29	177	78	31	24	31	22	125444	28357
36	ского типа.	об.пола		211685	66941	1463	484	1037	414	4309	1150	4703	910	827	480	2531	551	241	173	595	338	—	—	79	56	300	138	52	41	112	85	227964	71761

№ по порядку	Наименование городов, поселков городского типа и уездов.	Пол.	Великороссы.		Малороссы.		Белороссы.		Мордва.		Татары.		Немцы.	
			Всего.	Грамотн.	Всего.	Грамотн.	Всего.	Грамотн.	Всего.	Грамотн.	Всего.	Грамотн.	Всего.	Грамотн.
1		2	3	4	5	6	7	8	9	10	11	12	13	14
1	**Гор. Дергачи.**	М.	5339	2349	8	5	—	—	2	1	76	15	33	20
2		Ж.	6337	1974	2	—	—	—	3	2	77	4	56	39
3		Об.пола	11676	4323	10	5	—	—	5	3	153	19	89	59
4	**Дергачевский уезд**	М.	20814	9210	2586	1147	171	90	31	9	6341	2015	1518	848
5	сельские поселе-	Ж.	24761	6745	2901	859	218	47	31	5	7447	1257	1602	917
6	ния.	Об.пола	45575	15955	5577	2000	389	137	62	14	13788	3272	3120	1765
7	**Всего в уезде**	М.	26153	11559	2594	1152	171	90	33	10	6417	2030	1551	868
8	с городом.	Ж.	31098	8719	2903	859	218	47	34	7	7524	1261	1658	956
9		Об.пола	57251	20278	5587	2011	389	137	67	17	13941	3291	3209	1824
10	**Гор. Елань.**	М.	2147	1111	3003	1079	2	2	15	5	—	—	5	—
11		Ж.	2900	1144	4005	867	2	2	16	4	—	—	10	7
12		Об.пола	5047	2255	7008	1946	4	4	31	9	—	—	15	7
13	**Елановский уезд**	М.	40129	13341	25652	8583	321	151	2	—	2	—	211	112
14	сельские поселе	Ж.	51088	7702	33167	4857	375	85	2	—	1	1	235	117
15	ния.	Об.пола	91817	21043	58819	13242	696	236	4	—	3	1	446	229
16	**Всего в уезде**	М.	42276	14452	28655	9664	323	153	17	5	2	—	216	112
17	с городами.	Ж.	54588	8846	37172	5724	377	87	18	4	1	1	245	124
18		Об.пола	96864	23298	65827	15188	700	240	35	9	3	1	461	236
19	**Гор. Камышин.**	М.	8157	5177	479	305	83	37	—	—	14	6	671	384
20		Ж.	9083	4848	491	206	87	31	—	—	9	3	813	396
21		Об.пола	17840	10025	970	511	170	68	—	—	23	9	1484	780
22	**Камышинский уезд**	М.	38073	14719	13810	4284	414	200	5	2	42	24	384	212
23	сельские поселе-	Ж.	48372	8137	17568	2039	516	114	3	1	21	4	364	180
24	ния.	Об.пола	87045	22856	31378	6323	930	314	8	3	63	28	748	392
25	**Всего в уезде**	М.	46830	19896	14289	4589	497	237	5	2	56	30	1055	596
26	с городом.	Ж.	58055	12985	18059	2245	603	145	3	1	30	7	1177	576
27		Об.пола	104885	32881	32348	6834	1100	382	8	3	86	37	2232	1172

Чуваши.		Евреи.		Поляки.		Киргизы.		Литовцы.		Латыши.		Эстонцы.		Прочих.		В с е г о.	
Всего.	Грамотн.	Всего.	Грамотн.	Всего.	Грамотн.	Всего.	Грамотн.	Всего.	Грамотн.	Всего.	Грамотн.	Всего.	Грамотн.	Всего.	Грамотн.	Всего.	Грамотн.
15	16	17	18	19	20	21	22	23	24	25	26	27	28	29	30	31	32
—	—	5	5	8	6	17	—	2	2	1	1	—	—	34	23	5525	2427
—	—	5	2	8	6	6	2	—	—	—	—	1	1	12	4	6507	2034
—	—	10	7	16	12	23	2	2	2	1	1	1	1	46	27	12032	4461
2	1	7	7	23	17	1972	39	7	7	7	6	7	4	63	50	33549	13450
—	—	8	7	13	6	1576	9	4	2	11	8	2	1	24	5	38088	9808
2	1	15	14	36	23	3548	48	11	9	18	14	9	5	87	55	72237	23318
2	1	12	12	31	23	1989	39	9	9	8	7	7	4	97	73	39074	15877
—	—	13	9	21	12	1582	11	4	2	11	8	3	2	36	9	45195	11905
2	1	25	21	52	35	3571	50	13	11	19	15	10	6	133	82	84269	27779
—	—	8	7	7	5	—	—	22	11	1	1	—	—	12	8	5222	2229
—	—	8	7	5	4	—	—	22	4	2	2	1	1	—	—	6971	2042
—	—	16	14	12	9	—	—	44	15	3	3	1	1	12	8	12193	4271
—	—	9	4	47	31	—	—	5	3	5	3	4	2	74	36	66461	22268
—	—	5	—	116	30	—	—	7	5	16	13	1	1	36	3	85649	12614
—	—	14	4	163	61	—	—	12	8	21	16	5	3	110	39	152110	34882
—	—	17	11	54	36	—	—	27	14	6	4	4	3	86	44	71693	24497
—	—	13	7	121	34	—	—	29	9	18	15	2	2	36	3	94620	14656
—	—	30	18	175	70	—	—	56	23	24	19	6	4	122	47	164303	39153
—	—	67	53	51	35	—	—	22	14	11	9	2	2	29	23	9586	6045
—	—	74	52	59	39	—	—	17	10	15	11	—	—	12	9	11200	5605
—	—	141	105	110	74	—	—	39	24	26	20	2	2	41	32	20846	11650
3	2	43	37	43	36	—	—	2	2	20	17	2	2	52	33	53493	19560
1	—	54	39	34	18	—	—	1	—	13	10	6	5	8	6	66091	10553
4	2	97	76	77	44	—	—	3	2	33	27	8	7	60	39	120454	30113
3	2	110	90	94	61	—	—	24	16	31	26	4	4	81	56	63079	25605
1	—	128	91	93	57	—	—	18	10	28	21	6	5	20	15	78221	16158
4	2	238	181	187	118	—	—	42	26	59	47	10	9	101	71	141300	41763

№ № по порядку	Наименование городов, поселков городского типа и уездов.	Пол. / Национальн.	Велико-россы.		Мало-россы.		Белo-россы.		Мордва.		Татары.		Немцы.	
			Всего.	Грамотн.	Всего.	Грамотн.	Всего.	Грамотн.	Всего.	Грамотн.	Всего.	Грамотн.	Всего.	Грамотн.
1	1.	2	3	4	5	6	7	8	9	10	11	12	13	14
1	Гор. Кузнецк.	м.	11729	6081	7	5	7	7	16	8	105	42	16	15
2		ж.	14536	5763	11	9	6	4	10	3	64	18	23	9
3		об. пола	26265	11844	18	14	13	11	26	11	169	60	39	24
4	Верхозимская суконная фабрика	м.	181	96	—	—	—	—	—	—	92	66	—	—
5		ж.	229	76	—	—	—	—	—	—	95	43	—	—
6	поселок городского типа.	об. пола	410	172	—	—	—	—	—	—	187	109	—	—
7	Хутор Никольский	м.	843	503	2	2	5	5	3	1	—	—	4	4
8	поселок городского типа.	ж.	1050	486	1	1	5	4	4	1	—	—	4	2
9		об. пола	1893	991	3	3	10	9	7	2	—	—	8	6
10	Кузнецкий уезд	м.	46859	17586	56	32	75	53	15154	3152	21778	5794	6	6
11	сельские поселения.	ж.	58765	10769	96	22	111	49	18549	681	23871	4528	8	6
12		об. пола	105624	28355	152	54	186	102	33703	3833	45649	10322	14	12
13	Всего в уезде с горо-	м.	59612	24268	65	39	87	65	15173	3161	21975	5902	26	25
14	дом и поселками го-	ж.	74580	17094	108	32	122	57	18563	685	24030	4589	25	17
15	родского типа.	об. пола	134192	41362	173	71	209	122	33736	3846	46005	10491	51	42
16	Город Новоузенск.	м.	6225	3437	101	64	30	19	1	1	72	35	33	25
17		ж.	7441	2966	103	54	21	11	—	—	74	29	40	23
18		об. пола	13666	6403	204	118	51	30	1	1	146	64	73	48
19	Новоузенский уезд.	м.	34316	16077	3671	1644	358	183	33	11	306	83	132	69
20	сельские поселения.	ж.	42590	13560	4377	1129	474	149	28	8	301	73	179	73
21		об. пола	76906	29644	8048	2773	832	332	61	19	607	156	311	142
22	Всего в уезде с горо-	м.	40541	19514	3772	1708	388	202	34	12	378	118	165	94
23	дом.	ж.	50031	16533	4480	1183	495	160	28	8	375	100	219	96
24		об. пола	90572	36047	8252	2891	883	362	62	20	753	220	384	190
25	Город Петровск.	м.	8802	5332	61	42	21	14	27	18	28	19	26	23
26		ж.	11100	5381	67	26	20	7	21	8	24	7	27	23
27		об. пола	19902	10713	128	68	41	21	48	26	52	26	53	46
28	Петровский уезд	м.	84302	28984	709	277	153	83	25855	7435	10928	2103	123	46
29	сельские поселения.	ж.	104105	15088	851	135	186	57	31062	2557	10573	1328	128	52
30		об. пола	188407	44072	1560	412	339	140	56917	9992	21501	3521	251	98
31	Всего в уезде с горо-	м.	93104	34316	770	319	174	97	25882	7453	10956	2212	149	71
32	дом.	ж.	115205	20469	918	161	206	64	31083	2565	10597	1335	155	75
33		об. пола	208309	54785	1688	480	380	161	56965	10018	21553	3547	304	146

Чуваши.		Евреи.		Поляки.		Киргизы.		Литовцы.		Латыши.		Эстонцы.		Прочие.		ВСЕГО.	
Всего.	Грамотн.	Всего.	Грамотн.	Всего.	Грамотн.	Всего.	Грамотн.	Всего.	Грамотн.	Всего.	Грамотн.	Всего.	Грамотн.	Всего.	Грамотн.	Всего.	Грамотн.
15	16	17	18	19	20	21	22	23	24	25	26	27	28	29	30	31	32
1	1	114	75	78	45	—	—	20	18	19	14	1	1	44	29	12157	6341
1	—	136	93	77	43	—	—	18	13	29	26	6	4	29	10	14936	5995
2	1	250	168	155	88	—	—	38	31	48	40	7	5	73	39	27093	12336
—	—	—	—	—	—	—	—	—	—	—	—	—	—	—	—	273	102
—	—	—	—	—	—	—	—	—	—	—	—	—	—	—	—	324	119
—	—	—	—	—	—	—	—	—	—	—	—	—	—	—	—	597	281
—	—	—	—	5	5	—	—	—	—	—	—	—	—	1	1	863	523
—	—	—	—	4	3	—	—	—	—	1	1	—	—	—	—	1069	498
—	—	—	—	9	8	—	—	—	—	1	1	—	—	1	1	1932	1021
2342	771	9	8	74	47	—	—	16	11	10	10	7	4	10	5	86396	27479
2641	149	2	2	85	29	—	—	14	5	8	6	7	4	5	1	104162	16251
4983	920	11	10	159	76	—	—	30	16	18	16	14	8	15	6	190558	43730
2343	772	123	83	157	97	—	—	36	29	29	24	8	5	55	35	99689	34505
2642	149	138	95	166	75	—	—	32	18	38	33	15	8	34	11	120491	22863
4985	921	261	178	323	172	—	—	68	47	67	57	21	13	89	46	220180	57368
—	—	17	14	16	13	9	2	13	11	2	1	—	—	7	6	6526	3628
—	—	17	14	31	18	11	—	20	10	2	2	2	2	2	1	7764	3130
—	—	34	28	47	31	20	2	33	21	4	3	2	2	9	7	14290	6758
—	—	11	7	74	55	731	13	461	277	10	7	12	8	24	18	40139	18432
—	—	10	5	86	32	586	2	568	319	12	10	5	5	4	1	19220	15376
—	—	21	15	160	87	1317	15	1029	596	22	17	17	13	28	19	89359	33808
—	—	28	21	90	68	740	15	474	288	12	8	12	8	31	24	46665	22080
—	—	27	22	117	50	597	2	588	329	14	12	7	7	6	2	56984	18506
—	—	55	44	207	118	1337	17	1062	617	26	20	19	15	37	26	103649	40586
1	1	149	124	38	30	—	—	17	17	8	5	4	4	22	18	9204	5649
—	—	211	160	25	19	—	—	16	9	4	3	1	1	13	7	11629	5661
1	1	360	284	63	49	—	—	33	26	12	8	5	5	35	25	20733	11306
1467	497	5	4	83	57	—	—	2	2	15	8	10	6	63	46	123715	39638
1476	85	11	9	82	39	—	—	1	1	17	9	15	13	13	4	148520	19377
2943	582	16	13	165	96	—	—	3	3	32	17	25	19	76	50	272235	59015
1468	498	154	128	121	87	—	—	19	19	23	13	14	10	85	64	132919	45287
1476	85	222	169	107	58	—	—	17	10	21	12	16	14	26	11	160049	25028
2944	583	376	297	228	145	—	—	36	29	44	25	30	24	111	75	292968	70315

№ № по порядку	Наименование городов, поселков городского типа и уездов.	Пол	Национальность: Великороссы. Всего.	Великороссы. Грамотн.	Малороссы. Всего.	Малороссы. Грамотн.	Белороссы. Всего.	Белороссы. Грамотн.	Мордва. Всего.	Мордва. Грамотн.	Татары. Всего.	Татары. Грамотн.	Немцы. Всего.	Немцы. Грамотн.
1		2	3	4	5	6	7	8	9	10	11	12	13	14
1	**Гор. Саратов.**	м.	75480	53801	586	525	241	193	85	64	1139	456	2764	2064
2		ж.	89724	51632	334	214	183	118	71	20	1146	346	3230	2303
3		об. пола	165204	105433	920	739	424	311	156	84	2285	802	5994	4367
4	**Психиатрич. лечебница.**	м.	482	242	7	3	—	—	2	—	9	—	19	9
5	(Поселок городского	ж.	550	211	8	3	—	—	—	—	1	—	13	7
6	типа).	об. пола	982	453	15	6	—	—	2	—	10	—	32	16
7	**Фабрика Саратовской**	м.	367	238	36	25	7	4	—	—	—	—	62	33
8	**Мануфактуры.**	ж.	531	247	59	31	11	7	1	—	—	—	102	35
9	(Поселок гор. типа).	об. пола	898	485	95	56	18	11	1	—	—	—	164	68
10	**Саратовский уезд.**	м.	92323	41408	5977	2847	476	280	3513	901	56	15	6706	2275
11	(Сельские поселения)	ж.	113882	28543	7400	1667	584	182	4199	278	32	5	7803	2472
12		об. пола	206205	69963	13377	4514	1060	462	7712	1179	88	20	14509	4747
13	(ВСЕГО в уезде с	м.	168652	95689	6606	3400	724	477	3600	965	1204	471	9551	4381
14	городом и посел-	ж.	204637	80045	7801	1915	778	307	4271	298	1179	351	11148	4817
15	ками гор. типа).	об. пола	373289	176334	14407	5315	1502	784	7871	1263	2383	822	20699	9198
16	**Гор. Сердобск.**	м.	5255	3534	18	15	10	9	—	—	1	—	28	20
17		ж.	6450	3464	13	5	12	4	1	—	—	—	30	16
18		об. пола	11705	6998	31	20	22	13	1	—	1	—	58	36
19	**Колышлей.**	м.	427	293	17	8	—	—	2	2	1	1	1	1
20	(Поселок городского	ж.	552	279	12	2	—	—	7	3	1	—	—	—
21	типа).	об. пола	979	572	29	10	—	—	9	5	2	1	1	1
22	**Ртищево.**	м.	4450	2988	27	20	55	34	—	—	3	—	5	4
23	(Поселок городского	ж.	5100	2334	16	5	45	10	—	—	—	—	3	3
24	типа).	об. пола	9550	5322	43	25	100	44	—	—	3	—	8	7
25	**Салтыковка.**	м.	614	364	4	4	12	9	—	—	1	—	—	—
26	(Поселок городского	ж.	782	332	3	—	17	7	—	—	—	—	—	—
27	типа).	об. пола	1396	696	7	4	29	16	—	—	1	—	—	—
28	**Устиновский городок.**	м.	525	307	—	—	—	—	—	—	1	—	1	1
29	(Поселок городского	ж.	688	318	—	—	—	—	—	—	—	—	—	—
30	типа).	об. пола	1213	625	—	—	—	—	—	—	1	—	1	1
31	**Сердобский уезд.**	м.	120011	43727	673	290	150	65	1	1	14	5	70	27
32	(Сельские поселения)	ж.	154489	24953	785	112	200	47	4	2	—	—	82	19
33		об. пола	274500	68680	1458	372	350	112	5	3	14	5	152	46
34	(ВСЕГО в уезде с	м.	131282	51213	739	307	227	117	3	3	21	6	105	53
35	городом и посел-	ж.	168061	31680	829	124	374	68	12	5	1	—	115	38
36	ками гор. типа).	об. пола	299343	82893	1568	431	501	185	15	8	22	6	220	91

Чуваши. Всего.	Чуваши. Грамотн.	Евреи. Всего.	Евреи. Грамотн.	Поляки. Всего.	Поляки. Грамотн.	Киргизы. Всего.	Киргизы. Грамотн.	Литовцы. Всего.	Литовцы. Грамотн.	Латыши. Всего.	Латыши. Грамотн.	Эстонцы. Всего.	Эстонцы. Грамотн.	Прочие. Всего.	Прочие. Грамотн.	Всего. Всего.	Всего. Грамотн.
15	16	17	18	19	20	21	22	23	24	25	26	27	28	29	30	31	32
15	12	5068	3974	1293	964	5	3	308	243	286	253	95	87	1082	691	88447	63329
—	—	6141	4492	1394	945	—	—	302	212	346	258	83	75	598	335	103549	69950
15	12	11209	8466	2687	1909	5	3	610	454	632	511	178	162	1677	1026	191996	124279
1	—	12	7	11	8	—	—	—	—	2	2	—	—	2	—	547	271
—	—	12	9	6	4	—	—	—	—	1	1	—	—	—	—	541	235
1	—	24	16	17	12	—	—	—	—	3	3	—	—	2	—	1088	506
—	—	—	—	3	1	—	—	—	—	—	—	—	—	3	2	478	303
—	—	—	—	3	2	—	—	—	—	—	—	—	—	—	—	707	322
—	—	—	—	6	3	—	—	—	—	—	—	—	—	3	2	1185	625
1	—	179	151	198	107	—	—	54	34	64	52	107	50	146	108	109800	40228
—	—	226	189	224	116	—	—	51	27	70	60	87	38	37	18	134505	33607
1	—	405	340	422	223	—	—	105	61	134	112	194	88	183	126	244305	81835
17	12	5259	4132	1505	1080	5	3	362	276	352	307	202	137	1233	801	199272	112131
—	—	6379	4690	1627	1067	—	—	353	239	417	319	170	113	632	353	239392	95114
17	12	11638	8822	3132	2147	5	3	715	515	769	626	372	250	1865	1154	438664	207245
—	—	106	73	40	38	—	—	6	5	16	13	6	6	13	6	5499	3719
—	—	150	109	33	27	—	—	5	4	22	18	5	4	11	4	6732	3655
—	—	256	182	73	65	—	—	11	9	38	31	11	10	24	10	12231	7374
—	—	—	—	2	1	—	—	—	—	5	4	—	—	1	1	456	311
—	—	6	3	—	—	—	—	—	—	4	4	1	—	—	—	579	288
—	—	3	3	2	1	—	—	—	—	9	5	—	—	1	1	1035	599
—	—	12	9	69	42	—	—	13	9	7	4	—	—	5	3	4648	3113
2	—	10	9	66	41	—	—	14	7	9	7	—	—	1	1	5237	2411
2	—	22	18	135	83	—	—	27	16	9	5	—	—	6	4	9905	5524
—	—	2	1	2	2	—	—	5	3	—	—	—	—	1	1	641	384
—	—	3	3	—	—	—	—	4	2	—	—	—	—	—	—	809	344
—	—	5	4	2	2	—	—	9	5	—	—	—	—	1	1	1450	728
—	—	—	—	1	1	—	—	—	—	1	1	—	—	—	—	529	310
—	—	—	—	1	1	—	—	—	—	—	—	—	—	1	1	690	320
—	—	—	—	2	2	—	—	—	—	1	1	—	—	1	1	1219	630
1	1	12	12	107	65	—	—	13	9	27	19	10	7	68	39	121157	44237
—	—	11	10	102	47	—	—	11	5	33	23	16	15	16	7	155749	28246
1	1	23	22	209	112	—	—	24	14	60	42	26	22	84	46	276906	69477
3	1	132	95	221	149	—	—	37	26	56	41	16	13	88	50	132030	52074
—	—	177	134	202	116	—	—	34	18	61	43	21	19	29	13	160816	33258
3	1	309	229	423	265	—	—	71	44	117	84	37	32	117	63	302746	84332

№ № по порядку.	Наименование городов, поселков городского типа и уездов.	Пол.	Национальн.	Великороссы.		Малороссы.		Белороссы.		Мордва.		Татары.		Немцы.		Чуваши.		Карелы.		Поляки.		Киргизы.		Литовцы.		Латыши.		Эстонцы.		Прочие.		В С Е Г О.	
				Всего.	Грамотн.	Всего.	Грамотн.	Всего.	Грамотн.	Всего.	Грамотн.	Всего.	Грамотн.	Всего.	Грамотн.	Всего.	Грамотн.	Всего.	Грамотн.	Всего.	Грамотн.	Всего.	Грамотн.	Всего.	Грамотн.	Всего.	Грамотн.	Всего.	Грамотн.	Всего.	Грамотн.	Всего.	Грамотн.
1				3	4	5	6	7	8	9	10	11	12	13	14	15	16	17	18	19	20	21	22	23	24	25	26	27	28	29	30	31	32
1	г. Хвалынск.		М.	8246	5098	46	23	15	10	27	16	284	132	13	9	7	7	8	4	13	10	—	—	—	—	—	—	—	—	9	6	8668	5315
2			Ж.	11081	5451	39	12	7	5	15	1	273	106	7	4	2	—	6	4	19	11	—	—	—	—	—	—	—	—	2	1	11451	5595
3			Об.пола	19327	10549	85	35	22	15	42	17	557	238	20	13	9	7	14	8	32	21	—	—	—	—	—	—	—	—	11	7	20119	10910
4	Хвалынский уезд (сельские поселения).		М.	50258	18703	504	182	250	119	20609	5336	25067	4980	13	9	3231	990	10	5	28	16	—	—	5	4	9	7	3	2	16	12	100903	30365
5			Ж.	64214	11260	578	106	355	63	25108	1446	28032	3372	18	8	3809	294	9	8	43	21	—	—	7	4	11	10	7	3	—	—	122191	16595
6			Об.пола	114472	29963	1082	288	605	182	45717	6782	53099	8352	31	17	7040	1284	19	13	71	37	—	—	12	8	20	17	10	5	16	12	222194	46960
7	ВСЕГО в уезде с городом.		М.	58504	23801	550	205	265	129	20636	5352	25351	5112	26	18	3238	997	18	9	41	26	—	—	5	4	9	7	3	2	25	18	108671	35680
8			Ж.	75295	16711	617	118	362	68	25123	1447	28305	3478	25	12	3811	294	15	12	62	32	—	—	7	4	11	10	7	3	2	1	133642	22190
9			Об.пола	133799	40512	1167	323	627	197	45759	6799	53656	8590	51	30	7049	1291	33	21	103	58	—	—	12	8	20	17	10	5	27	19	242313	57870
10	ВСЕГО в городах.		М.	162897	10740	4700	2362	567	402	195	128	2128	847	3930	2803	28	23	5932	4621	1939	1455	31	5	461	354	432	370	142	129	1421	942	184803	121912
11			Ж.	196834	103072	5408	1555	505	265	159	43	2391	619	4570	3064	3	—	7226	5281	2083	1422	17	2	463	304	533	406	137	119	740	403	220769	116555
12			Об.пола	359731	210542	10108	3917	1072	667	354	172	4219	1466	8500	5867	31	23	13158	9902	4022	2877	48	7	924	658	965	776	279	248	2161	1345	405572	238467
13	ВСЕГО в поселках городского типа.		М.	7037	5760	161	104	107	71	7	3	111	71	114	70	3	—	26	17	106	73	—	—	18	12	18	14	—	—	13	8	9721	6203
14			Ж.	10857	4903	168	68	119	48	12	4	97	43	152	69	—	—	28	24	95	59	—	—	18	9	11	6	—	—	3	3	11560	5236
15			Об.пола	19894	10663	329	172	226	119	19	7	208	114	266	139	3	—	54	41	201	132	—	—	36	21	29	20	—	—	16	11	21281	11439
16	ВСЕГО в уездах.		М.	848765	330744	78814	29066	4117	2095	67213	17708	66544	15582	10492	4369	3279	2669	349	275	1177	695	2704	52	641	403	348	235	199	114	856	565	1090498	404573
17			Ж.	1066668	200431	98723	16176	5631	1375	81404	5289	72261	10796	11750	4540	9223	670	420	333	1314	575	2162	11	758	401	419	270	180	111	231	67	1351144	244045
18			Об.пола	1915433	534175	177537	45242	9748	3470	148617	22997	138905	26378	22242	8909	17502	3339	769	608	2491	1270	4866	63	1399	804	767	505	379	225	1087	633	2441642	648618
19	ВСЕГО в губерии (городами, поселками городского типа.		М.	1020699	443974	83675	31522	4791	2568	67415	17840	68783	16500	14536	7242	3310	2692	6307	4913	3222	2223	2735	57	1120	769	798	619	341	243	2290	1516	1285022	532688
20			Ж.	1274359	311406	104299	17799	6255	1688	81575	5336	74449	11458	16472	7673	9226	670	7674	5638	3492	2056	2179	13	1239	714	963	682	317	230	974	473	1583473	365836
21			Об.пола	2295058	755380	187974	49331	11046	4256	148900	23176	143232	27958	31008	14915	17536	3362	13981	10551	6714	4279	4914	70	2359	1483	1761	1301	658	473	3264	1989	2868495	898524

Общая численность наличного населения двенадцати уездов, составляющих современную Саратовскую губернию, по данным Всероссийской демографическо-профессиональной переписи 1920 г. определяется в 2.868.495 чел., которые размещены по отдельным уездам и различным категориям населенных пунктов (в городах с пригородами, в поселках городского типа *) и сельских поселениям) в таком числовом изображении:

Наименование уездов.	Число душ и населения обоего пола.	В том числе			Тоже в % %.			
		В городах.	В поселках гор. типа.	В сельских местностях.	Всего.	В городах.	В поселках. гор. типа.	В сельских местностях.
Аткарский	284191	16457	2457	265277	100	5,8	0,9	93,3
Балашовский	365948	23586	—	342362	100	6,5	—	93,5
Вольский	227964	33996	413	193555	100	14,9	0,2	84,9
Дергачевский	84269	12032	—	72237	100	14,3	—	85,7
Еланский	164303	12193	—	152110	100	7.4	—	92,6
Камышинский	141300	20846	—	120454	100	14,8	—	85,2
Кузнецкий	220180	27093	2529	190558	100	12,3	1,2	86,5
Новоузенский	103649	14290	—	89359	100	13,8	—	86,2
Петровский	292968	20733	—	272235	100	7,1	—	92,9
Саратовский	438664	191996	2273	244395	100	43,8	0,5	55,7
Сердобский	302746	12231	13609	276906	100	4,0	4,5	91,5
Хвалынский	242313	20119	—	222194	100	8,3	—	91,7
Всего в губернии	2868495	405572	21281	2441642	100	14.1	0.8	85.1

*) К поселкам городского типа относятся поселки при фабриках и заводах, ж.-д. станциях в полосе отчуждения ж. д., не находящихся в пределах селитьбенной черты других поселений, если население их составляет не менее 500 душ (по сведениям 1916—1919 г.), дачные поселки и курорты не находящихся в черте других поселений и имеющих не менее 500 душ и притом завимающихся преимущественно не сельским хозяйством, а торговлей и промышленностью.

К поселкам гор. типа в Саратовской губернии отнесены:

В Аткарском у.
пос. при ст. Лопуховка 1055
пос. при ст. Екатериновка 1402

В Вольском у.
4-ый цементн. Государств. завод . . 413

В Кузнецком у.
Верхозимская суконная фабр. . . . 597
хут. Никольский 1932

В Саратовском у.
фабрика Сарат. Мануфактура . . . 1185
Психиотрическая лечебница . . . 1088

В Сердобском у.
Устиновский городок 1219
пос. при ст. Салтыковка 1450
пос. при ст. Колышлей 1035
пос. при ст. Ртищево 9905

По относительной численности сельского населения в уезде, первое место занимают Балашовский, Аткарский, Петровский, Еланский, Хвалынский и Сердобский уезды, где сельское население составляет собой свыше 90% (91,5—93,5) всего населения в каждом: второе место—Кузнецкий, Новоузенский, Дергачевский, Камышинский и Вольский 85—86% и последнее место—Саратовский, где сельское население к его общему числу составляет только 55,7%.

Громадное большинство населения губернии, около 85 % составляет сельское население и только около 15% всего населения живет в городах и поселках городского типа. Из городского населения свыше 47% его сосредоточено в городе Саратове, на долю же остальных 11 городов и 11 поселков городского типа приходится около 53%.

Из отдельных городов губернии по численности населения после Саратова выделяется Вольск (34 тыс.). Наименьшей населенностью выделяются города: Дергачи, Елань и Сердобск, где населения немного более 12 тыс. в каждом.

Процентное соотношение между городским и сельским населением в различных уездах колеблется в пределах 6,5—15,1% для городского населения и 84,9—93,5 для сельского населения, за исключением Саратовского уезда, в котором городское население составляет около 44% всего населения уезда.

По плотности населения уезды располагаются в следующем порядке:

Приходится населения на одну квадратную версту:

№№ по порядку.	Наименование уездов.	Всего населения.	№№ по порядку.	Наименование уездов.	Сельского населения.
1	Саратовский	63,3	1	Сердобский	43,5
2	Кузнецкий	47,8	2	Петровский	42,8
3	Сердобский	47,6	3	Кузнецкий	41,4
4	Вольский	49,2	4	Хвалынский	40,7
5	Петровский	46,1	5	Вольский	39,2
6	Хвалынский	44,4	6	Балашовский	36,7
7	Балашовский	39,3	7	Саратовский	35,3
8	Аткарский	34,1	8	Аткарский	31,8
9	Еланский	33,3	9	Еланский	30,8
10	Камышинский	28,5	10	Камышинский	24,3
11	Новоузенский	11,6	11	Новоузенский	9,9
12	Дергачевский	9,4	12	Дергачевский	8,0
	В губернии	35,8		В губернии	30,5

О распределении населения Саратовской губернии в различных категориях населенных мест по полу можно судить по следующим данным:

Наименование уездов.	Распределение населения по полу.							
	Всего.		В том числе.					
			В городах.		В пос. гор. типа.		В сельск. пос.	
	Мужчин.	Женщин.	Мужчин.	Женщин.	Мужчин.	Женщин.	Мужчин.	Женщин.
Аткарский	126528	157663	7691	8766	1087	1370	117750	147527
Балашовский	161992	203956	10732	12854	—	—	151260	191102
Вольский	102520	125444	15546	18450	199	214	86775	106780
Дергачевский	39074	45195	5525	6507	—	—	33549	38688
Еланский	71683	92620	5222	6971	—	—	66461	85649
Камышинский	63079	78221	9586	11260	—	—	53493	66961
Кузнецкий	99689	120491	12157	14936	1136	1393	86396	104162
Новоузенский	46665	56984	6526	7764	—	—	40139	49220
Петровский	132919	160049	9204	11529	—	—	123715	148520
Саратовский	199272	239392	89447	103549	1025	1248	109800	134595
Сердобский	132930	169816	5499	6732	6274	7335	121157	155749
Хвалынский	108671	133642	8668	11451	—	—	100003	122191
Всего в губернии	1285022	1583473	184803	220769	9721	11560	1090498	1351144
Тоже в процентах.								
Аткарский	45,2	54,8	46,7	53,3	44,2	55,8	44,4	55,6
Балашовский	44,3	55,7	45,5	54,5	—	—	44,2	55,8
Вольский	45,8	54,2	45,7	54,3	48,2	51,8	45,9	54,1
Дергачевский	46,4	53,6	45,9	54,1	—	—	46,4	53,6
Еланский	43,6	56,4	42,8	57,2	—	—	43,7	56,3
Камышинский	44,6	55,4	46,0	54,0	—	—	44,4	55,6
Кузнецкий	45,3	54,7	44,9	55,1	44,9	55,1	45,3	54,7
Новоузенский	45,0	55,0	45,7	54,3	—	—	44,9	55,1
Петровский	45,3	54,7	45,1	54,9	—	—	45,4	54,6
Саратовский	45,4	54,6	46,3	53,7	45,1	54,9	44,5	55,5
Сердобский	44,0	56,0	44,9	55,1	46,1	53,9	43,7	56,3
Хвалынский	44,9	55,1	43,1	56,9	—	—	45,0	55,0
Всего в губернии	44,8	55,2	45,6	54,4	45,7	54,3	44,7	55,3

Из приведеннных таблиц виден численный перевес женщин над мужчинами во всех без исключения уездах губернии и во всех категориях поселений, причем следует отметить, что в сельских поселениях перевес числа женщин над мужчинами значительно выше, чем в городах и поселках городского типа:

Для наглядности приведем еще следующие цифры:

Наименование уездов.	На 1000 мужчин приходится женщин.			
	Во всех поселениях.	В городах.	В посел. гор. типа.	В сельских местностях.
Аткарский	1246	1140	1260	1253
Балашовский	1253	1198	—	1263
Вольский	1224	1187	1075	1231
Дергачевский	1156	1176	—	1153
Еланский	1292	1335	—	1138
Камышинский	1252	1175	—	1240
Кузнецкий	1209	1229	1226	1206
Новоузенский	1221	1190	—	1246
Петровский	1204	1253	—	1201
Саратовский	1201	1158	1218	1226
Сердобский	1278	1234	1169	1286
Хвалынский	1230	1321	—	1222
Всего в губернии	1232	1195	1189	1239

Не менее интересным является вопрос о соотношении полов по возрастам; для освещения указанного вопроса приведем нижеследующую таблицу:

Возрастные группы.	На 1000 мужчин приходится женщин.			
	Всего в губернии.	В городах.	В посел. гор. типа.	В сельских местностях.
0— 9	1007	1023	1025	1004
10—19	1135	1178	1193	1128
20—29	2554	1534	1481	2974
30—39	1548	1098	1111	1684
40—49	1028	1002	1333	1033
50—59	1139	1208	1194	1126
60 и более	1138	1506	1550	1089
Неизв. возр.	1126	942	731	1284
Итого	1232	1195	1189	1239

Из приведенных цифр видно, что во всех возрастных группах наблюдается преобладание женского пола над мужским, причем, в группе от 0—9 лет преобладание женского пола менее значительно, чем в последующих группах.

Если же мы возьмем детей в возрасте до 1 года, то картина изменится число мальчиков будет превышать число девочек.

Возрастные группы.	На 1000 мужчин приходится женщин.			
	Всего в губернии.	В городах.	В пос. гор. типа.	В сельских местностях.
До 1 года	977	957	966	980

Таким образом, в возрасте до 1 года наблюдается перевес мальчиков над девочками, что подтверждается и данными о рождениях домографической секции Губстатбюро. Так в 1920 году было зарегистрировано в Саратовской губ. рождений:

Мальчиков 46.833
Девочек 44.537

Принимая число рождений мальчиков 100, для девочек получим 95, таким образом мальчиков родится почти на 5% больше чем девочек.

Затем в следующих двух группах 10—19 лет и 20—29 лет наблюдается, что преобладание женщин над мужчинами возрастает и достигает своего зенита в группе 20—29 лет, далее в группе 30—39 лет и 40—49 лет преобладание женского пола над мужским идет на убыль за исключением поселков городского типа, где в группе 40—49 лет начинается опять повышение в сторону большего преобладания числа женщин над мужчинами.

В сельских местностях и городах это повышение наблюдается в следующей возрастной группе 50—59 лет; в последующей же группе 60 и более лет, в сельских местностях, по сравнению с предшествующей группой, преобладание лиц женского пола несколько уменьшается, в городских же поселках она резко увеличивается. Разница в численном соотношении полов, в значительном преобладании числа женщин над мужчинами, об'ясняется не перевесом числа рождений девочек, наоборот, как было уже отмечено выше, мальчиков родится даже больше, чем девочек, а какими-то иными причинами, с одной стороны, по всей вероятности. усиленной смертностью лиц мужского пола, с другой стороны, условиями настоящего момента—война и революция не могли не повлиять на численное соотношение полов. На преобладание женского пола над мужским несомненно оказала влияние империалистическая война, которая повлекла за собой усиленную смертность мужчин, затем, во время революции и гражданской войны, наиболее активными участниками в которых были мужчины, следствием чего явилось во-первых большая смертность мужчин, а во-вторых отвлечение мужчин от обычных занятий, в постоянном местожительстве, в ряды Красной Армии. В призывном возрасте, как это видно из цифр, наблюдается, как раз, наиболее значительное преобла-

дание лиц женского пола, что подтверждается также следующими данными о „временно отсутствующих", куда при переписи входили и лица призванные в войска.

На 1000 мужчин приходится женщин: *).

В городах	410
„ пос. гор. типа	313
„ сельск. местностях	43
„ общем по губернии	69

Рассмотрим теперь как распределялось население по возрасту в различных категориях населенных мест Саратовской губернии.

Возрастные группы.	Распредел. населения по возрасту (в относительн. числах).											
	В губернии.			В городах.			В пос. гор. типа.			В сельских местностях.		
	Мужчин.	Женщин.	Об. пола.	Мужчин.	Женщин.	Об. пола.	Мужчин.	Женщин.	Об. пола.	Мужчин.	Женщин.	Об. пола.
0— 9	30.7	25.0	27.8	21.8	18.6	20.0	27.1	23.4	25.1	32.2	26.1	28.8
10—19	26.1	24 1	25.0	22.7	22.4	22.6	24 9	25.0	24.9	26.7	24.3	25.4
20—29	7.5	15.6	11.9	14 9	19.1	17.2	11.6	17.3	14.7	6.2	15.0	11.1
30—39	9.2	11.6	10.5	14.1	13.1	13.6	14.0	13.1	13 6	8.3	11.3	10 0
40—49	10.3	8 6	9.4	11.4	9.7	10.5	10.8	8.5	9.5	10 1	8.6	9 2
50—59	7.3	6 8	7.1	7.9	8.1	8.9	6.2	6.2	6.2	7.3	6.6	6.9
60 и более	8.9	8.2	8.5	7.0	8.9	8.0	4.7	6.1	5 5	9.2	8.1	8.6
Неизвестн. возраста	0.0	0.1	0.1	0.2	0.1	0.1	0.7	0.4	0.5	0.0	0.0	0.1
И Т О Г О	100	100	100	100	100	100	100	100	100	100	100	100

Приведенная таблица дает вполне определенный ряд постепенного падения цифр; относительно доли в возрастных группах с увеличением возраста. Картина постепенности падения относительных величин несколько нарушается лишь в отношении мужчин в возрастных группах 20—29 лет и 30—39 лет; особенно резко это отклонение от постепенного падения наблюдается в сельских местностях. Такое резкое падение цифр в возрасте 20—39 лет является печальным наследием той же империалистической войны, упоминавшейся выше, способствовавшей усиленной смертности мужчин, именно в наиболее зрелом возрасте и последовавшей затем гражданской войне которая также не могла не отразиться на уменьшении количества мужчин вы-

*) Численность населения Саратовской губ. по данным демографич. профессиональной переписи 28 августа 1920 г. (Предварительные итоги).

шеуказанных возрастов. В возрасте 20—29 лет, мужское население, главным образом, было призвано в Красную Армию, следующая группа 30—39 лет не так сильно пострадала от мобилизации в период гражданских войн, так как не все возрасты и не все категории граждан из названной группы были призваны. Затем следует отметить еще одну особенность: деревня пострадала от мобилизации значительно сильней чем город, в котором многие категории рабочих и служащих были освобождены от призыва; далее—часть военнослужащих, живущих на частных квартирах, были зарегистрированы народной переписью на ряду с прочим населением и тем самым увеличили мужское население городов.

Наконец отметим еще следующее: в городах группа 10—19 лет превышает предыдущий 0—9 лет, что, по всей вероятности, происходит от наплыва в города учащихся из уездов.

О степени распространения грамотности, среди населения Саратовской губернии, можно судить по следующим цифрам:

Возрастные группы.	Приходится грамотных.											
	Всего в губернии.			В городах.			В пос. гор. типа.			В сельских местностях.		
	Мужчин.	Женщин.	Об. пола.	Мужчин.	Женщин.	Об. пола.	Мужчин	Женщин.	Об. пола.	Мужчин.	Женщин.	Об. пола.
0— 9	5.1	4.2	4.7	10.4	11.3	10.8	10.4	10.4	10.4	4.4	3.4	3.9
8— 9	21.7	17.7	19.7	40.1	42.2	41.3	42.7	43.4	43.0	19.3	14.4	16.9
10—19	63.6	46.3	54.4	86.1	84.3	85.1	90.5	83.2	86.6	60.1	40.2	49.6
20—29	78.2	33.2	48.8	93.1	77.0	83.1	90.0	64.0	73.4	72.1	28.8	39.7
30—39	71.7	29.9	42.1	88.9	60.0	73.7	89.8	46.7	67.2	66.5	15.7	34.6
40—49	56.1	14.5	35 0	78.6	46.4	60 0	81.0	30.7	56.7	51.5	8.4	29.6
50—59	41.4	10.2	24.7	67.3	34.9	49.5	68.7	20.9	42.7	36.4	5.2	20.0
60 и более	22.3	6.0	13.4	47.6	21.3	31.7	48.0	14.1	27.4	19.0	2.7	10.5
Неизвести. возраста	46.1	34.4	40.0	69.3	64.0	66.4	22.4	22.4	22.4	34.9	22 2	27.7
ИТОГО	41.5	23.1	31.7	66.0	52.8	58.8	63.8	45.3	53.8	37.1	18.1	26.5

Из обзора данных этой таблицы прежде всего наблюдается резкая разница в отношении грамотности между городским населением и населением сельских местностей. Грамотность населения городов и поселков городского типа значительно превышает грамотность населения сельских местностей, во-вторых не менее резкая разница наблюдается и в отношении грамотности между мужчинами и женщинами: грамотность мужчин значительно выше, особенно ярко это картина наблюдается среди сельского населения.

Рассматривая грамотность по возрастным группам, мы заметим, что наиболее грамотные мужчины будут в возрасте 20—29 лет, а женщины в возрасте 10—19 лет, затем как у мужчины, так и у женщин грамотность постепенно падает с увеличением и уменьшением возраста.

Постепенное уменьшение грамотности населения с увеличением возраста указывает на возрастание грамотности во времени среди населения губернии, с другой стороны—на уменьшение грамотности среди старших групп, не мог не повлиять наблюдающийся рецидив безграмотности.

Среди населения различных уездов губернии грамотность колеблется следующим образом:

№ уездов.	Название уездов.	Приходится грамотных.											
		Всего в губернии.			В городе.			В пос. гор. типа.			В сельск. местн.		
		На 100 мужчин.	На 100 женщин.	На 100 душ. об. пола.	На 100 мужчин.	На 100 женщин.	На 100 душ. об. пола.	На 100 мужчин.	На 100 женщин.	На 100 душ. об. пола.	На 100 мужчин.	На 100 женщин.	На 100 душ. об. пола.
1	Аткарский	43.3	21.8	31.4	70.1	55.3	62.2	62.9	42.8	51.7	41.4	19.6	29.3
2	Балашовский	41.2	21.8	30.4	72.4	57.8	64.4	—	—	—	39.0	19.3	28.0
3	Вольский	42.3	22.6	31.5	64.8	52.2	57.9	71.4	52.3	61.5	38.3	17.4	26.8
4	Дергачевский	40.6	26.3	33.0	43.9	31.3	37.1	—	—	—	40.1	25.5	32.3
5	Еланский	34.3	15.8	23.8	42.7	29.3	35.0	—	—	—	33.5	14.7	22.9
6	Камышинский	40.6	20.7	29.5	63.1	49.9	55.9	—	—	—	36.6	15.8	25.0
7	Кузнецкий	34.6	19.0	26.1	51.3	40.1	45.6	60.3	44.3	51.5	31.8	15.6	22.9
8	Новоузенский	47.3	32.5	39.2	55.6	43.1	47.3	—	—	—	46.0	31.2	37.9
9	Петровский	34.1	15.6	24.0	61.4	49.0	54.5	—	—	—	32.0	13.0	21.7
10	Саратовский	56.3	39.7	47.2	71.6	58.9	64.7	56.5	44.6	49.8	43.9	25.0	33.5
11	Сердобский	39.2	19.0	27.9	67.6	54.3	60.3	65.6	45.8	55.0	36.5	16.2	25.1
12	Хвалынский	32.8	16.6	23.9	61.3	48.9	54.2	—	—	—	30.4	13.6	21.1
	Всего по губернии	41.5	23.1	31.7	66.0	52.8	58.8	63.8	45.3	53.8	37.1	18.1	26.5

Наиболее грамотными является население Новоузенского и Дергачевского уезда.

Из приволжских уездов губернии на первом месте, по грамотности населения, стоит Саратовский уезд, затем идут уезды в следующем убывающем порядке: Аткарский, Балашовский, Вольский, Камышинский, Сердобский, Еланский и, наконец, Кузнецкий, Петровский и Хвалынский—наименее грамотные.

В городах наиболее грамотным является население губернского центра—Саратова, далее идут Балашов, Аткарск, Сердобск, Вольск, Камышин, Петровск, Хвалынск, Новоузенск, Кузнецк, Дергачи и Елань.

Из поселков городского типа по грамотности населения выделяется фабрично-заводские—поселок цементного завода в Вольском уезде, затем идут пристанционные поселки городского типа Сердобскаго уезда. Здесь, на сравнительно высокий процент грамотных несомненно оказало влияние население Ртищева, где живет много ж.-д. служащих и рабочих узловой станции Ртищево и где находится депо и ж.-д. мастерские Р.-У. ж. д. Далее идут пристанционные поселки Аткарскаго уезда и, наконец, фабрично-заводские поселки Кузнецкого и Саратовского уездов, которые по грамотности населения занимают последнее место среди поселков городского типа, в которых расположены крупные фабрики текстильной промышленности—в Кузнецком уезде—суконные, в Саратовском—Саратовская мануфактура.

Низкий уровень грамотности населения указанных поселков об'ясняется широким применением в текстильной промышленности женского труда и профессиональною особенностью, что среди рабочих текстельщиков грамотность слабо развита.

Национальный состав населения (принимая за основание родной язык) в процентах представляется в следующем виде:

Категории поселений.	Великороссы.	Малороссы.	Белорусы.	Мордва.	Татары.	Немцы.	Чуваши.	Евреи.	Поляки.	Киргизы.	Литовцы.	Латыши.	Эстонцы.	Прочие.	Всего.
1	2	3	4	5	6	7	8	9	10	11	12	13	14	15	16
г. Аткарск	92,9	1,3	0,3	—	0,4	0,7	—	1,8	1,6	—	0,3	0,3	0,1	0,3	100
Поселки гор. типа	90,0	5,5	2,8	—	—	0,8	—	—	0,9	—	—	—	—	—	100
Аткарский у.	87,8	11,1	0,5	0,1	—	0,3	—	—	0,2	—	—	—	—	—	100
ВСЕГО в уезде с городом и поселками гор. типа	88,1	10,5	0,5	0,1	—	0,3	—	0,1	0,2	—	—	0,1	—	0,1	100
г. Балашов	94,2	1,6	0,4	—	0,1	0,3	—	1,5	1,0	—	—	0,3	0,1	0,5	100
Балашовский у.	91,2	7,4	0,6	—	—	0,5	—	—	0,2	—	—	—	—	0,1	100
ВСЕГО в уезде с городом	91,4	7,0	0,6	—	—	0,5	—	0,1	0,2	—	—	0,1	—	0,1	100
г. Вольск	93,0	0,5	0,5	0,1	2,1	1,5	—	0,7	0,9	—	0,2	0,2	0,1	0,2	100
Посёлки гор. типа	87,6	0,7	0,2	—	1,0	8,2	—	—	1,4	—	—	0,7	—	0,2	100
Вольский у.	92,9	0,6	0,5	2,2	2,1	0,2	1,3	—	0,1	—	—	0,1	—	—	100
ВСЕГО в уезде с городом и поселками гор. типа	92,9	0,7	0,5	1,9	2,7	0,4	1,1	1,2	0,3	—	0,1	0,1	—	0,1	100
г. Дергачи	97,0	0,1	—	0,1	1,3	0,7	—	0,1	0,1	0,2	—	—	—	0,4	100
Дергачевский уезд.	63,1	7,7	0,6	0,1	19,1	4,3	—	—	0,1	4,9	—	—	—	0,1	100
ВСЕГО в уезде с городом	67,9	6,6	0,5	0,1	16,6	3,8	—	—	0,1	4,2	—	—	—	0,2	100

Категории поселений.	Великороссы.	Малороссы.	Белорусы.	Мордва.	Татары.	Немцы.	Чуваши.	Евреи.	Поляки	Киргизы.	Литовцы.	Латыши.	Эстонцы.	Прочие.	Всего.
1	2	3	4	5	6	7	8	9	10	11	12	13	14	15	16
г. Елань	41,4	57,5	—	0,3	—	0,1	—	0,1	0,1	—	0,4	—	—	0,1	100
Еланский у.	60,4	38,7	0,4	—	—	0,3	—	—	0,1	—	—	—	—	0,1	100
ВСЕГО в уезде с городом	59,0	40,1	0,4	—	—	0,3	—	—	0,1	—	—	—	—	0,1	100
г. Камышин	85,7	4,6	0,8	—	0,1	7,1	—	0,7	0,5	—	0,2	0,1	—	0,2	100
Камышинский у.	72,3	26,0	0,8	—	0,1	0,6	—	0,1	0,1	—	—	—	—	—	100
ВСЕГО в уезде с городом	74,2	22,9	0,8	—	0,1	1,6	—	0,2	0,1	—	—	—	—	0,1	100
г. Кузнецк	97,0	0,1	0,1	0,3	0,6	0,1	—	0,9	0,6	—	0,1	0,2	—	0,3	100
Кузнецкий у.	91,1	0,1	0,4	17,7	7,4	0,3	—	—	0,4	—	—	—	—	—	100
Поселки гор. типа	55,4	0,1	0,1	15,3	24,0	—	2,6	—	0,1	—	—	—	—	—	100
ВСЕГО в уезде с город. и поселк. гор. типа	61,0	0,1	0,1	—	20,9	—	2,3	0,1	0,2	—	—	—	—	—	100
г. Новоузенск	95,6	1,4	0,4	—	1,0	0,5	—	0,3	0,3	0,2	0,2	—	—	0,1	100
Новоузенский у.	86,2	9,0	0,9	—	0,7	0,3	—	—	0,2	1,5	1,2	—	—	—	100
ВСЕГО в уезде с городом	87,7	8,0	0,8	—	0,7	0,3	—	—	0,2	0,3	1,0	—	—	—	100
г. Петровск	96,0	0,6	0,2	0,2	0,3	0,3	—	1,7	0,3	—	0,2	—	—	0,2	100
Петровский у.	69,2	0,6	0,1	20,9	7,9	0,1	1,1	—	0,1	—	—	—	—	—	100
ВСЕГО в уезде с городом	71,1	0,6	0,2	19,3	7,4	0,1	1,0	0,1	0,1	—	—	—	—	0,1	100
г. Саратов	86,0	0,5	0,2	0,1	1,2	3,2	0,0	5,8	1,4	0,0	0,3	0,3	0,1	0,9	100
Поселки гор типа	82,7	9,9	0,8	0,1	0,4	3,7	0,0	1,1	1,0	—	—	0,1	—	0,2	100
Саратовский у.	84,4	5,1	0,4	3,3	0,0	6,0	0,0	0,2	0,2	—	0,1	0,1	0,1	0,1	100
ВСЕГО в уезде с городом и поселками город. типа	85,1	3,3	0,3	1,8	0,5	4,7	0,0	2,7	0,7	0,0	0,2	0,2	0,1	0,4	100
г. Сердобск	95,7	0,2	0,2	0,0	0,0	0,5	—	2,1	0,6	—	0,1	0,3	0,1	0,2	100
Поселки гор. типа	96,5	0,6	1,0	0,1	0,0	0,1	0,0	0,2	1,0	—	0,3	0,1	—	0,1	100
Сердобский у.	99,1	0,5	0,1	0,0	0,0	0,1	0,0	0,0	0,1	—	0,0	0,0	0,0	0,1	100
ВСЕГО в уезде с городом и поселками город. типа	99,0	0,5	0,2	0,0	0,0	0,1	0,0	0,1	0,1	—	0,0	0,0	0,0	0,0	100

Категории поселений.	Великороссы.	Малороссы.	Белоруссы.	Мордва.	Татары.	Немцы.	Чуваши.	Евреи.	Поляки.	Киргизы.	Литовцы.	Латыши.	Эстонцы.	Прочие.	Всего.
1	2	3	4	5	6	7	8	9	10	11	12	13	14	15	16
г. Хвалынск	96,1	0,4	0,1	0,2	2,8	0,1	0,0	0,1	0,2	—	—	—	—	0,0	100
Хвалынский у. . . .	51,5	0,5	0,3	20,6	23,9	0,0	3,2	0,0	0,0	—	0,0	0,0	0,0	0,0	100
ВСЕГО в уезде с городом	55,2	0,5	0,3	18,9	22,2	0,0	2,9	0,0	0,0	—	0,0	0,0	0,0	0,0	100
Всего в городах . .	**88.7**	**2.5**	**0,3**	**0,1**	**1.1**	**2,1**	**0.0**	**3,2**	**1.0**	**0.0**	**0.2**	**0,2**	**0,1**	**0.5**	**100**
Всего в поселках город. типа	**93,5**	**1.5**	**1,1**	**0,1**	**1,0**	**1,2**	**0.0**	**0.3**	**1,0**	—	**0,1**	**0,1**	—	**0,1**	**100**
Всего в уездах . .	**78,4**	**7.3**	**0,4**	**6.1**	**5.7**	**0,9**	**0,7**	**0,0**	**0,1**	**0,2**	**0,1**	**0,0**	**0,0**	**0,1**	**100**
Всего в уездах с городами и поселками городского типа . . .	**80.0**	**6,5**	**0,4**	**5,2**	**5,0**	**1,1**	**0.6**	**0,5**	**0,2**	**0,2**	**0.1**	**0,1**	**0,0**	**0,1**	**100**

По историческим данным известно, что начало заселения Саратовской губернии русскими относится, приблизительно, к началу XVII века. До того-же времени на севере губернии—в лесах „обитала мордва", а в степях бродили „кочевники"—татары, калмыки и киргиз-кайсаки. До XVII века русские заходили сюда лишь временно с одной стороны в качестве торговцев и промышленников, с другой—воровскими разбойничьими шайками, грабившими суда, плававшие по Волге.

Первые поселенцы губернии, привлекаемые богатствами края, обилием незанятых „целинных" земель и „привольем", были выходцами из центральных и малороссийских губерний России—сюда бежали из внутренних губерний крепостные, дезертиры, преследуемые правительством раскольники и т. д.; с другой стороны правительство щедрой рукой раздавало свободные земли разного рода служилым людям, которые и заселяли их выведенными из центра крестьянами, наконец, императрица Екатерина II, манифестом от 4-го декабря 1762 года и 22-го июля 1763 года призывает из Западной Европы всех желающих, за исключением евреев, свободно селиться в степных владениях России. На эти манифесты, обещавшие различные льготы, откликнулись выходцы из Германии, которые и поселились главным образом в Камышинском уезде и в Заволжьи в бывш. Новоузенском и Николаевском уездах.

Колонизация губернии шла, приблизительно, в следующем направлении: „раньше всего колонизовался северо-восток губернии, а так же сравнительно узкие восточные, приволжские и северо-западные прихоперские полосы", затем уже и остальная часть губернии.

К этому же времени относится, приблизительно, и основание большинства городов губернии, которые в громадном большинстве случаев были основаны в стратегических целях для защиты вновь колонизуемого края, с одной стороны от кочевников,—главным образом от нагайских татар, а с другой—от „воровских шаек", грабивших новоселов и суда, плававшие по Волге.

Таким образом, наиболее древним населением губернии являются татары, мордва, киргизы, калмыки.

Всего в губернии зарегистрировано свыше 60 национальностей, главным образом в гор. Саратове.

По своей численности на первом месте стоят великороссы—80% всего населения, затем уже значительно меньший процент малороссов—6,5%, мордвы—5,2%, татар—5%, немцев—1,1%, остальные национальности в общем губернском итоге занимают незначительное место—меньше 1% каждая.

Как распределялось население различных национальностей между различными категориями поселений видно из следующих цифр:

Категории поселений.	%%% соотношение национальностей по различным категориям поселений.														
	Великорос.	Малороссы.	Белорусы.	Мордва.	Татары.	Немцы.	Чуваши.	Евреи.	Поляки.	Киргизы.	Литовцы.	Латыши.	Эстонцы.	Прочие.	ВСЕГО.
В городах . .	15.7	5.4	9.7	0.2	3.0	27.4	0.2	94.1	59.9	1.0	39.2	54.8	42.4	66.2	14.1
В поселк. город. типа .	0.9	0.2	2.1	—	0.1	0.9	—	0.4	3.0	—	1.5	1.6	—	0.5	0.7
В сельских местностях.	83.4	94.4	88.2	99.8	96.9	71.7	99.8	5.5	37.1	99.0	59.3	43.6	57.6	33.3	85.2
ВСЕГО в уез. Сар. губ. с город. и поселк. город. типа . . .	100	100	100	100	100	100	100	100	100	100	100	100	100	100	100

Рассматривая распределение населения различных национальностей в различных категориях поселений, можно придти к заключению, что большинство населения коренных национальностей, населявших губернию издавна, живет, главным образом, в сельских местностях; и, наоборот, пришлое же население последнего времени поселилось преимущественно в городах.

О соотношении полового состава населения различных национальностей можно судить по следующим таблицам:

Категории поселений.	РАСПРЕДЕЛЕНИЕ НАСЕЛЕНИЯ ПО ПОЛУ В %%.															
	Пол.	Велик.	Малор.	Белор.	Мордва.	Татар.	Немцы.	Чуваши.	Евреи.	Поляки.	Киргиз.	Литовц.	Латыши.	Эстонцы.	Прочие.	ВСЕГО.
В городах	М.	45.3	46.5	52.9	55.1	50.4	46.2	90.3	45.1	48.2	64.6	49.9	53.8	50.9	65.8	45.6
	Ж.	54.7	53.5	47.1	44.9	49.6	53.7	9.7	54.9	51.8	35.4	50.1	46.2	49.1	34 2	54.4
	Об. п.	100.0	100.0	100.0	100.0	100.0	100.0	100.0	100.0	100.0	100.0	100.0	100.0	100.0	100.0	100.0
В пос. гор. типа . .	М.	45.4	48.9	47.3	36.8	53.3	42 8	100.0	48.1	52.7	—	50.0	62.1	—	81.3	45.7
	Ж.	54.6	51.1	52.7	63.2	46.7	57.2	—	51.9	47.3	—	50.0	37.9	—	18.7	54.3
	Об. п.	100.0	100.0	100.0	100.0	100.0	100.0	100.0	100.0	100.0	—	100.0	100.0	—	100.0	100.0
В сельских местностях	М.	44.3	44.4	42.2	45.2	47.9	47.3	47.3	45.4	47.3	55.6	45,8	45.3	52.5	78.8	44.7
	Ж.	55.7	55.6	57.8	54.8	52.1	52.7	52.7	54.6	52.7	44.4	54.2	54.7	47.5	21.2	55.3
	Об. п.	100.0	100.0	100.0	100.0	100.0	100.0	100.0	100.0	100 0	100.0	100.0	100.0	100.0	100.0	100.0
ВСЕГО в уезд. с город. и пос. гор. типа . .	М.	44.5	44.5	43.4	45.2	48.0	46.9	47.4	45.1	48.0	55.7	47.5	45.3	51.8	79.1	44.8
	Ж.	55.5	55.5	56.6	54.8	52.0	53.1	52.6	54.9	52.0	44.3	52.5	54.7	48 2	20.9	55 2
	Об. п.	100.0	100.0	100.0	100.0	100.0	100.0	100.0	100.0	100.0	100.0	100.0	100.0	100.0	100.0	100.0

Категории поселений.	НА 1000 МУЖЧИН ПРИХОДИТСЯ ЖЕНЩИН.														
	Велик.	Малор.	Белор.	Мордва.	Татары.	Немцы.	Чуваши	Евреи.	Поляки.	Киргиз.	Литовц.	Латыши	Эстонцы	Прочие.	ВСЕГО.
В городах	1208	1151	890	815	983	1163	107	1218	1074	548	1004	1234	965	521	1195
В пос. гор. типа	1201	1043	1112	1714	874	1333	—	1077	896	—	1000	611	—	231	1189
В сельских местностях . . .	1257	1253	1368	1211	1086	1120	1114	1118	1116	800	1183	1204	905	270	1239
ВСЕГО в уезд. Саратовск. губ. с городами и поселками городского типа	1249	1247	1306	1210	1082	1133	1110	1217	1084	797	1106	1207	930	425	1232

В строении полового состава населения различных национальностей наблюдается следующая картина: во-первых для большинства национальностей, за редкими исключениями, наблюдается численный перевес женщин над мужчинами, затем численное преобладание женского пола над мужским—сказывается значительно сильней в сельских местностях, чем в городских поселениях.

О причинах этого явления нам уже приходилось говорить несколькими строками выше; что же касается отдельных исключений, т. е., что для некоторых национальностей наблюдается обратное явление—численный перевес мужского населения над женским, то это можно об'яснить для одних национальностей отчасти тем, что развитие механического движения населения происходит интенсивней у мужчин, чем у женщин, а затем влиянием войны и революции.

Война всколыхнула народные массы и раскидала представителей различных национальностей, главным образом мужчин, когда же волны военных событий отхлынули, на берегу остались представители различных национальностей—пленные, беженцы, а затем уже революция задержала их возвращение на родину. Что же касается других национальностей, например киргиз, то строение полового состава их не представляет исключения из народов, степень экономического развития которых невелика—у всех таких народов женщин мало.

В заключение нам остается рассмотреть вопрос о грамотности населения различных национальностей, которые характеризуются данными следующей таблицы:

Категории поселений.	НА 100 ДУШ ПРИХОДИТСЯ ГРАМОТНЫХ.															
	П о л.	Великорос.	Малорос.	Белорус.	Мордва.	Татар.	Немец.	Чуваш.	Еврей	Поляки.	Киргизы.	Литовцы	Латыши.	Эстонц.	Прочие.	ВСЕГО
В городах .	М.	66.0	50.3	70.9	66.2	39.8	71.3	82.1	77.9	75.0	16.1	76.8	85.6	90.8	66·3	66.0
	Ж	52.4	28.8	52.8	27.0	29.6	67.1	0.0	71.7	68.3	17.7	65.7	76.2	86.8	54 5	52.8
	Об. п	58.5	38.8	62.2	48.6	34.7	68.9	82.1	75.3	71.5	14.6	71.2	80.4	88.9	62.2	58.8
В пос. гор. тип.	М.	63.7	64.6	66.4	42.9	64.0	61.4	—	65.4	68.9	—	66.7	77.8	—	61.5	63.8
	Ж.	46.1	40.5	40.3	33.3	44.3	45.4	—	85.7	62.1	—	50.0	54.6	—	100.0	45.3
	Об. п.	53.6	52.3	52.6	36.8	54.8	52.2	—	76.0	65.7	—	55.6	69.0	—	70.0	53.8
В сел. местн.	М.	39.0	36.8	50.9	26.3	23.4	41.6	3 2.2	78.8	59.1	1.9	62.9	67.5	57.3	66.1	37.1
	Ж.	29.7	16.4	22.6	6.5	14.9	38.6	7.3	79.3	43.7	0.5	52.9	64.4	61 7	29.0	18.1
	Об. п.	27.9	25.5	35.6	15.5	11.8	40.1	19.1	79.1	51.0	1.3	57.5	65.8	60.0	58.3	26.5
ВСЕГО в уезд. Сар. г. с гор. и пос. гор. типа . . .	М.	43.5	37.7	53.6	26.5	24.0	50,0	32.4	77.9	69.0	2.1	68.7	77.6	71.2	66.2	41.5
	Ж.	24.4	17.1	27.0	6.5	15.4	46.6	7.3	73.5	59.4	0.6	57.6	70.7	72,6	48.6	23.1
	Об. п.	33.0	26.2	38.5	15.6	19.5	48.1	19.2	75.5	63.7	1.4	62.9	73.9	71.9	60.9	31.7

Отсюда видно, что: 1) наименее грамотным является население коренных национальностей губернии, т. е. национальностей, населявших губернию издавна; 2) наиболее грамотным является население национальностей, поселявшихся в губернии поздней и живущих преимущественно в городах; 3) представители всех национальностей, живущие в городах—грамотней, чем в сельских местностях и, наконец, 4) грамотность мужчин выше грамотности женщин.

2. Рождаемость и смертность населения Саратовской губернии в 1920—22 г.г. и 1913 г.

А. Ковалевский.

Приступая к изложению данных, характеризующих естественное движение населения Саратовской губернии за последнее трехлетие, считаю необходимым дать краткую оценку статистического материала, положенного в основание настоящей работы. Статистика естественного движения населения зиждется на регистрации актов гражданского состояния „загсами". Поскольку таковая регистрация была плохо организована по губернии, а это было так, в особенности в 1919, 1920 и 1921 г.г., постольку и статистический материал испытывал на себе отрицательное влияние недостатков организации как с качественной, так и с количественной стороны. Значительная часть материала часто изобиловала пропусками и противоречиями, хуже всего обстояло дело с 1919 г., который поэтому пока не опубликовывается. Материал за 1918 г. в губернском масштабе отсутствует, ибо в это время регистрация гражданского состояния духовенству законом была запрещена, гражданская регистрация Центрозагсом и Губзагсом организована не была. Упорядочение дела регистрации актов в волостях велось до 1922 г. и в значительной мере должно быть продолжено и на долго вперед. Материал 1920 и 1921 г.г. несколько лучше 1919 г., но и его пришлось Демографической Секции Губстатбюро подвергнуть жестокой критике, пришлось, пользуясь корреляционной зависимостью между рождаемостью, смертностью и численностью населения, интерполировать, т. е. математическим путем вычислять пропущенные данные и т. д. (материал за 1922 г. удовлетворителен). Но все это имеет, конечно, относительную ценность и нет уверенности, что все пропуски восполнены и существенные погрешности исправлены. Видимо много еще необходимо принять мер законодательного и административного характера в деле регистрации актов по всей Республике, чтоб несколько прояснить замутненный источник статистики естественного движения населения и тогда пропадет необходимость в подобного рода оговорках.

В 1920 г. в Саратовской губернии:

	Мужчин.	В %	Женщин.	В %	ВСЕГО.	В %
Родилось . .	46.833	51,2	44.537	48,8	91.370	100,0
Умерло . . .	61.428	53,5	53.278	46,5	114.706	100,0

В результате мы имеем превышение смертности над рождаемостью для мужчин на 14595, для женщин на 8741 человек. Следовательно, общая убыль населения в 1920 г. выразилась в 23336 человек, из которых на долю мужчин пришлось 62,5%. Превышение смертности над рождаемостью характерно в этом году, как для сельских местностей, так и особенно для городов. Так в городах:

	Мужчин.	В %	Женщин.	В %	ВСЕГО.	В %
Родилось . .	6.647	51,3	6.316	48,7	12.963	100,0
Умерло . . .	13.321	59,7	8.978	40,3	22.299	100,0

Поэтому, убыль населения во всех городах губернии в 1920 г. была: для мужчин 6674, для женщин 2662, в с е г о 9336 человек, из которых на долю мужчин пришлось 71,4%. Из всех городов только города *Аткарск* и *Дергачи* дали в 1920 г. небольшой естественный прирост населения, остальные же дали убыль. В уездах в 1920 г.:

	Мужчин.	В %	Женщин	В %	ВСЕГО.	В %
Родилось . .	40.186	51,2	38.221	48,8	78.407	100,0
Умерло . . .	48.107	52,1	44.300	47,9	92.407	100,0

Следовательно, убыль населения в уездах Саратовской губернии в 1920 г. выразилась для мужчин в 7821 человек, для женщин 6079 человек, в с е г о 14000 человек, из которых на долю мужчин приходится 55,8%. Отсюда заключаем, что мужская смертность в городах в 1920 году более интенсивна, чем в сельских местностях и что борьба за существование в городах в этом году была более тяжела, чем в деревнях. Благополучными уездами, давшими небольшой естественный прирост, являются только *Аткарский, Саратовский, Вольский* и *Петровский*. Остальные дали убыль населения. Обращаясь к характеристике соотношения рождаемости и смертности Саратовской губернии в 1920 г. по отдельным месяцам, мы видим, из приложенных таблиц, что особенно неблагоприятно было первое полугодие, в особенности первые три месяца. В это время смертность значительно превышала рождаемость. В июле месяце был перелом, смертность снизилась и с середины октября до середины декабря рождаемость превысила смертность, так что в эти месяцы получился небольшой прирост, но декабрь закончился неблагоприятно.

1921 год был значительно благополучнее 1920 года.

Так по губернии:

	Мужчин.	В %	Женщин.	В %	ВСЕГО.	В %
Родилось . .	48.950	51,6	45.815	48,4	94.765	100,0
Умерло . . .	52.656	54,3	44.257	45,7	96.913	100,0

Следовательно, смертность превысила рождаемость в 1921 году только для мужчин на 3706 человек. Для женщин же получился прирост в 1558 человек, но всетаки, в общем, год дал убыль населения на 2148 человек. Убыль населения получилась в городах и убыль значительная. Уезды дали в общем небольшой естественный прирост, который в губернском итоге был поглощен убылью населения в городах.

Так во всех городах губернии в 1921 году:

	Мужчин.	В %	Женщин.	В %	ВСЕГО.	В %
Родилось . .	6.905	52,4	6.285	47,6	13.190	100,0
Умерло . . .	13.308	55,9	10.485	44,1	23.793	100,0

Следовательно, убыль мужчин 6403, женщин 4200, всего 10603 человека, из которых на долю мужчин пришлось 60,3%. Из всех городов только *Аткарск*, *Дергачи* и *Сердобск* дали ничтожный прирост населения, остальные же дали убыль. Далее в уездах:

	Мужчин.	В %	Женщин.	В %	ВСЕГО.	В %
Родилось . .	42.045	51,5	39.530	48,5	81.575	100,0
Умерло . . .	39.348	53,8	33.772	46,2	73.120	100,0

Следовательно, уезды дали прирост населения для мужчин 2697, для женщин 5758, всего 8455 человек. Отсюда опять заключаем, что борба за существование в городах была несравненно острее, чем в деревнях. В этом году большинство уездов дали некоторый естественный прирост населения. Убыль населения получилась в *Вольском*, *Хвалынском* и заволжских уездах: *Дергачевском*, *Новоузенском* и *Покровском*.

Соотношение рождаемости и смертности в 1921 году по отдельным месяцам по губернии обрисовалось следующим образом: первые пять месяцев были благоприятны, рождаемость в эти месяцы довольно значительно превышала смертность и получился прирост населения. Но в июне и июле смертность сделала максимальный в этом году скачек и далеко оставила за собою рождаемость. Начиная с августа, оставаясь всетаки выше рождаемости, смертность снизилась и с середины сентября и до середины декабря она стала немного ниже рождаемости, в этот период был небольшой прирост. К концу декабря положение определилось неблагоприятным, которое в 1922 году особенно обострилось. При этом надо добавить, что падение смертности с сентября по середину декабря произошло в правобережных уездах губернии; в *заволжских* уездах, а также в *Вольском* и *Хвалынском* было наоборот.

Наиболее неблагополучным годом является 1922 год. Так по губернии:

	Мужчин.	В %	Женщин.	В %	ВСЕГО.	В %
Родилось . .	39.373	52,3	36.658	47,7	76.031	100,0
Умерло . . .	68.185	55,3	55.135	44,7	123.320	100,0

Следовательно, в 1922 году мы имеем наибольшую убыль населения, для мужчин 28812, для женщин 18477, всего 47289 человек, из которых на долю мужчин пришлось 60,9%. Смертность доминировала, как в городах, так и в сельских местностях.

Так в 1922 году по всем городам:

	Мужчин.	В %	Женщин.	В %	ВСЕГО.	В %
Родилось . .	4.447	52,2	4.067	47,7	8.514	100,0
Умерло . . .	17.384	55,9	13.732	44,1	31.116	100,0

Убыль выразилась для мужчин 12937, для женщин 9665, всего в 22602 человека, из которых на долю мужчин пришлось 57,2%. Все города без исключения дали убыль населения. Максимальную (по числу умерших), как в 1920 и 1921 г.г., дал г. *Саратов*. Особенно неблагополучны города: *Хвалынск*, в котором смертность чрезвычайна 147 человек на 1000 жителей, *Кузнецк*—смертность 128 человек на 1000 жителей и *Петровск*—116 человек на 1000 жителей.

По уездам в 1922 году:

	Мужчин.	В %	Женщин.	В %	ВСЕГО.	В %
Родилось . .	34.926	51,7	32.591	48,3	67.517	100,0
Умерло . . .	50.801	55,1	41.403	44,9	92.204	100,0

Превышение смертности над рождениями выразилось для мужчин 15875, для женщин—8812, всего 24687 человек, на долю мужчин падает 64,3%.

Сравнительно благополучными уездами, давшими небольшой естественный прирост населения были: *Аткарский*, *Балашовский*, *Еланский* и *Сердобский*. Наиболее неблагоприятными были: *Хвалынский* и *Кузнецкий*—смертность 55 человек на 1000 жителей, *Новоузенский* и *Дергачевский*—53 человека на 1000 жителей, *Вольский*—51 человек на 1000 жителей.

Не менее печальная картина и по отдельным месяцам 1922 года. Начиная с января и кончая октябрем смертность сильно доминировала (в губернских итогах) над рождаемостью. Особенно сильна

экспрессия смертности в феврале, марте, апреле и мае. В апреле и марте она достигла небывалой высоты 16.000—17.000 человек в месяц. С середины октября смертность, сильно снизившись, держалась до середины декабря ниже рождаемости и в результате за это время даже получился небольшой прирост, который, впрочем, в силу своей незначительности растворился в общей массе предшествовавших смертей. Конец декабря кончился неблагоприятно. Последствия голода в 1922 году особенно рельефны. Надо заметить, что соотношение смертности и рождаемости в 1922 году фактически было еще более неблагоприятным, так как во время голода регистрация актов гражданского состояния, на которой базируется статистика естественного движения населения, была не вполне удовлетворительной в Новоузенском, Дергачевском и Покровском уездах, это особенно относится к смертности; многие случаи голодных смертей не были фиксированы Загсами.

Весьма существенным является сравнение соотношения смертности и рождаемости за 1920, 1921, 1922 года с 1913 годом. Из прилагаемой таблицы № 11 мы видим, что

на 1000 жителей:

		1913 г.	1920 г.	1921 г.	1922 г.
В городах:	смертность	27,5	56,8	63,9	88,8
	рождаемость	34,0	32,4	33,9	23,4
В уездах:	смертность	28,9	36,6	29,1	37,2
	рождаемость	48,5	31,1	32,5	27,2

Отсюда заключаем, как сильно возрастала интенсивность смертности в 1920, 1921, 1922 годах в городах по сравнению с годом мирного времени. Рождаемость в городах падала, но не так интенсивно, как увеличивалась смертность. В сельских местностях определилась та же тенденция (за исключением 1921 года), но менее резко. К этому необходимо добавить, что в 1913 году по всей губернии, в современных ея границах, был естественный прирост населения в 59760 человек, т. е. на такое число рожденные превысили умерших. В 1920, 1921 г.г. и особенно в 1922 году соотношение это стало обратным и мы имеем значительную убыль населения.

Естественный прирост населения в 1913 году по отношению ко всему населению губернии, в современных ея границах, выражался в 1,78%, тогда как в 1920 году мы имеем убыль населения, которая по отношению к числу жителей губернии выразилось в 0,80%. В 1921 году отношение убыли населения к численности населения понизилось до 0,07%, а в 1922 году отношение убыли населения к общей численности его повысилось до 1,65%. Это ненормальное соотношение рождаемости и смертности в Саратовской губернии за 1920, 1921 и 1922 года является неприятным симптомом осложненных условий существования, обусловленных обстоятельствами гражданской войны и голода.

Диагр. 1.

Кривые движения рождаемости и смертности в Саратовской губернии за 1920, 1921 и 1922 г.г. по месяцам в тысячах человек.

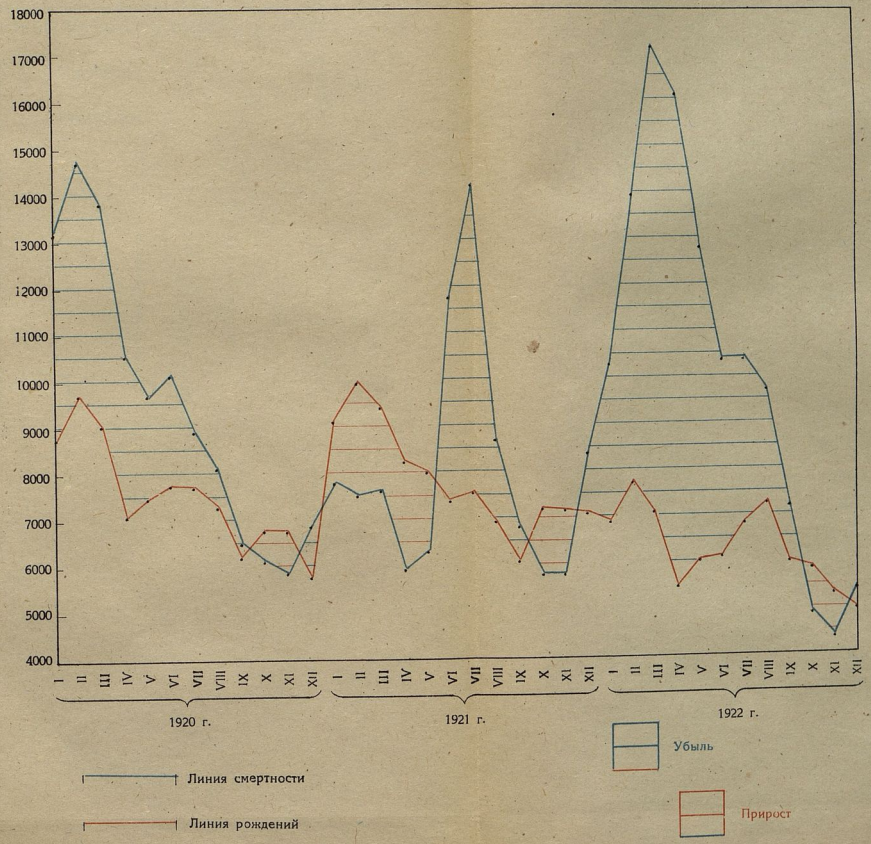

Диагр. 2.

Соотношение коэффициентов смертности и рождаемости (на 1000 жит.) в городах Саратовской губернии

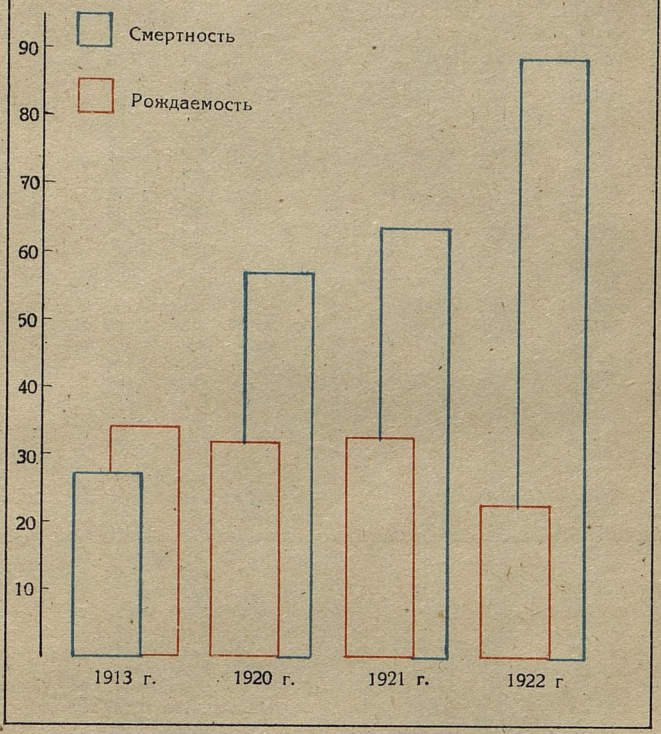

Диагр. 3.

Соотношение коэффициентов (на 1000 жит.) смертности и рождаемости в уездах Саратовской губернии.

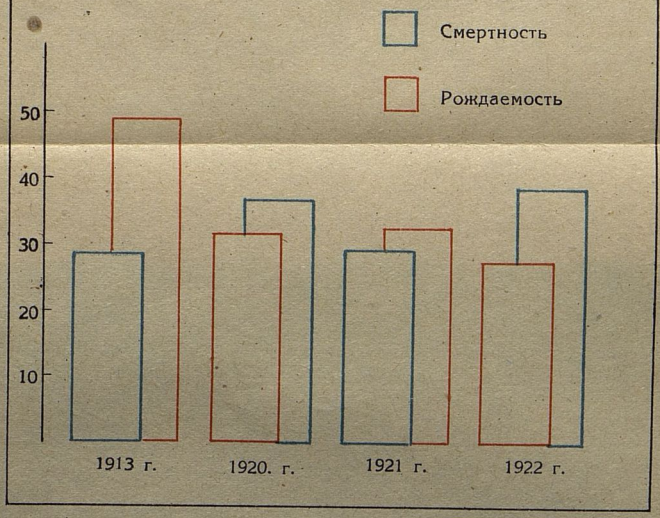

Таблица 1.

Число родившихся и умерших в 1920 г. по Саратовской губ.

Города и уезды.	Число родившихся.							Число умерших.			Прирост (+) или убыль (—).
	Всего родившихся.			В том числе							
				Двойн		тройн					
	Мужчин.	Женщин.	Об. пола	Мужч.	Жен.	Мужч.	Жен.	Мужчин.	Женщин.	Обоего пола	
Саратов	2937	2741	5678	39	49	—	—	7411	4062	11473	—5795
Уезд	4472	4332	8804	62	70	—	3	4259	3831	8090	+714
Итого	7409	7073	14482	101	89	—	3	11670	7893	19563	—5081
Аткарск	368	360	728	3	1	—	—	266	241	507	+221
Уезд	3768	3508	7276	57	73	2	1	3567	3308	6875	+401
Итого	4136	3868	8004	60	74	2	1	3833	3549	7382	+622
Балашов	350	358	708	12	14	—	—	812	657	1469	—761
Уезд	4565	4248	8813	43	45	—	—	4892	4302	9194	—381
Итого	8813	4606	9521	55	59	—	—	5704	4959	10663	—1142
Вольск	592	573	1165	7	9	—	—	769	700	1469	—304
Уезд	3214	3044	6258	51	31	—	—	2496	2308	4804	+1454
Итого	3806	3617	7423	58	40	—	—	3265	3008	6273	+1150
Елань	193	186	379	—	—	—	—	268	197	465	—86
Уезд	1978	1893	3871	29	33	—	—	3151	2961	6112	—2241
Итого	2171	2079	4250	29	33	—	—	3419	3158	6577	—2327
Камышин	330	300	630	—	—	—	—	831	670	1501	—871
Уезд	2144	2069	4213	23	15	3	—	4374	3780	8154	—3941
Итого	2474	2369	4843	23	15	3	—	5205	4450	9655	—4812
Кузнецк	567	517	1084	8	16	—	—	796	606	1402	—318
Уезд	3890	3826	7716	30	24	2	1	4160	3969	8129	—413
Итого	4457	4343	8800	38	40	2	1	4956	4575	9531	—731
Петровск	380	397	777	9	9	—	—	595	507	1102	—325
Уезд	4927	4635	9562	89	65	—	—	4818	4482	9300	+262
Итого	5307	5032	10339	98	74	—	—	5413	4989	10402	—63
Сердобск	320	195	415	9	5	—	—	345	255	600	—185
Уезд	5214	4970	10184	81	53	—	3	6584	5924	12508	—2324
Итого	5534	5165	10699	90	58	—	3	6929	6179	13108	—2509
Хвалынск	287	294	581	4	6	—	—	402	437	839	—258
Уезд	3509	3349	6858	39	37	—	—	5192	4962	10154	—3296
Итого	3796	3643	7439	43	43	—	—	5594	5399	10993	—3554
Дергачи	128	101	229	—	—	—	—	92	65	157	+72
Уезд	1364	1292	2656	6	10	—	—	2228	2125	4353	—1697
Итого	1492	1393	2885	6	10	—	—	2320	2190	4510	—1625
Новоузенск	295	294	589	—	2	—	—	734	581	1315	—726
Уезд	1141	1055	2196	8	8	—	—	2386	2348	4734	—2538
Итого	1436	1349	2785	8	10	—	—	3120	2929	6049	—3264
Итого по городам.	6647	6316	12963	91	81	—	—	13321	8978	22299	—9336
„ по уездам.	40186	38221	78407	518	464	7	8	48107	44300	92407	—14000
Всего по губерн. без Покровского уезда	46833	44537	91370	609	545	7	8	61428	53278	114706	—23336
Покровск	617	620	1237	17	19	—	3	1141	902	2042	—805
Уезд	1931	1866	3797	21	25	—	—	3561	3469	7030	—3233
Итого	2548	2486	5034	38	44	—	3	4701	4371	9072	—4038
Итого по городам.	7264	6936	14200	108	100	—	3	14461	9880	24341	—10141
„ по уездам.	42117	40087	82204	539	489	7	8	51668	47769	99437	—17233
Всего в губернии.	49381	47023	96404	647	589	7	11	66129	57649	123778	—27374

Число родившихся по месяцам за 1920 год в Саратовской губернии. *Таблица № 2.*

Города и уезды.	Январь.		Февраль.		Март.		Апрель.		Май.		Июнь.		Июль.		Август.		Сентябрь.		Октябрь.		Ноябрь.		Декабрь.		В год.		Всего.
	М.	Ж.	М.	Ж.	М.	Ж.	М.	Ж.	М.	Ж.	М.	Ж.	М.	Ж.	М.	Ж.	М.	Ж.	М.	Ж.	М.	Ж.	М.	Ж.	М.	Ж.	
1	2	3	4	5	6	7	8	9	10	11	12	13	14	15	16	17	18	19	20	21	22	23	24	25	26	27	28
Саратов . . .	255	243	270	268	242	239	216	195	207	193	242	205	215	221	270	207	241	221	242	255	258	226	279	268	2937	2741	5678
Уезд . . .	446	383	508	476	440	446	338	378	383	385	362	361	340	354	364	308	321	307	315	305	332	343	323	286	4472	4332	8804
Аткарск . . .	31	27	25	31	30	40	32	24	42	39	39	37	46	25	31	37	27	18	28	26	14	23	23	33	368	360	728
Уезд . . .	303	279	346	384	348	327	270	247	306	259	290	255	358	338	325	294	282	255	324	293	300	285	316	292	3768	3508	7276
Балашов . . .	48	41	27	36	34	33	28	20	27	18	21	28	35	24	33	32	19	28	23	29	31	30	24	39	350	358	708
Уезд . . .	349	311	437	473	498	432	378	338	383	374	373	377	362	352	376	288	286	279	363	323	374	305	386	396	4565	4248	8813
Вольск. . .	50	44	54	53	60	49	33	35	28	32	35	42	55	43	44	34	54	48	41	61	71	70	67	62	592	573	1165
Уезд . . .	354	319	358	358	331	333	195	205	254	253	289	270	268	251	223	231	229	211	293	221	226	202	194	190	3214	3044	6258
Елань . . .	21	19	16	21	18	17	10	14	12	20	11	20	14	9	12	19	19	11	16	6	19	11	25	19	193	186	379
Уезд . . .	227	196	198	225	179	191	167	176	146	133	121	127	153	119	166	156	121	112	156	165	178	147	166	146	1978	1893	3871
Камышин. . .	38	24	38	38	28	31	23	17	12	11	21	24	32	15	34	33	24	23	26	31	27	26	27	27	330	300	630
Уезд . . .	272	239	250	279	196	233	162	160	151	141	163	166	179	150	150	174	165	110	137	136	163	141	156	140	2144	2069	4213
Кузнецк . . .	72	65	52	42	47	53	45	33	38	31	67	57	55	56	40	45	27	39	37	33	40	39	47	24	567	517	1084
Уезд . . .	408	410	427	455	338	372	329	314	382	340	337	321	350	345	285	298	247	251	284	244	246	222	257	254	3890	3826	7716
Петровск . . .	30	30	25	22	41	36	41	40	53	62	19	26	51	41	31	35	24	28	17	23	25	30	23	24	380	397	777
Уезд . . .	432	398	524	511	514	535	399	355	460	416	438	459	400	367	400	382	345	273	323	304	339	352	353	283	4927	4635	9562
Сердобск . . .	25	21	14	17	20	19	14	15	21	17	21	19	20	12	19	14	16	11	21	12	18	22	11	16	220	195	415
Уезд . . .	477	424	538	471	505	510	418	399	443	468	521	454	460	448	391	390	364	384	344	348	361	345	392	329	5214	4970	10184
Хвалынск. . .	25	37	30	26	20	22	16	27	27	21	23	17	23	28	23	23	10	20	25	32	29	20	36	21	287	294	581
Уезд . . .	399	380	382	370	352	351	290	289	269	272	328	306	299	270	290	287	205	197	234	209	245	211	216	207	3509	3349	6858
Дергачи . . .	18	16	15	11	15	12	10	7	10	11	14	8	—	—	13	4	6	3	5	8	16	12	6	9	128	101	229
Уезд . . .	136	137	165	140	138	131	89	93	113	89	85	100	121	111	110	101	93	63	110	116	100	101	104	110	1364	1292	2656
Новоузенск . .	39	28	25	28	25	31	26	30	22	28	24	25	33	25	28	19	14	23	20	22	20	18	19	17	295	294	589
Уезд . . .	121	102	122	141	116	88	65	69	91	83	98	98	119	91	72	83	91	75	84	83	81	62	81	80	1141	1055	2196
Итого по городам	652	595	591	593	580	582	494	457	499	483	537	508	579	499	578	502	481	473	501	538	568	527	587	559	6647	6316	12963
„ по уездам	3924	3578	4255	4283	3955	3949	3100	3023	3381	3213	3405	3294	3409	3196	3152	2992	2749	2517	2967	2747	2945	2716	2944	2713	40186	38221	78407
Всего в губернии без Покровск. у.	4576	4173	4846	4876	4535	4531	3594	3480	3880	3696	3942	3802	3988	3695	3730	3494	3230	2990	3468	3285	3513	3243	3531	3272	46833	44537	91370
Покровск. . .	49	59	53	55	54	48	35	41	52	45	52	53	52	53	56	56	48	39	46	57	62	62	58	52	617	620	1237
Уезд . . .	174	156	168	180	180	169	157	149	163	148	178	148	163	167	124	173	140	124	163	135	155	149	166	168	1931	1866	3797
Итого по городам	701	654	644	648	634	630	529	498	551	528	589	561	631	552	634	558	529	512	547	595	630	589	645	611	7264	6936	14200
„ по уездам	4098	3734	4423	4463	4135	4118	3257	3172	3544	3361	3583	3442	3572	3363	3276	3165	2889	2641	3130	2882	3100	2865	3110	2881	42117	40087	82204
Всего в губернии	4799	4388	5067	5111	4769	4748	3786	3670	4095	3889	4172	4003	4203	3915	3910	3723	3418	3153	3677	3477	3730	3454	3755	3492	49381	47023	96404

Число умерших по месяцам за 1920 год в Саратовской губернии.

Таблица № 3.

Города и уезды.	Январь.		Февраль.		Март.		Апрель.		Май.		Июнь.		Июль.		Август.		Сентябрь.		Октябрь.		Ноябрь.		Декабрь.		В г о д.		Всего.
	М.	Ж.	М.	Ж.	М.	Ж.	М.	Ж.	М.	Ж.	М.	Ж.	М.	Ж.	М.	Ж.	М.	Ж.	М.	Ж.	М.	Ж.	М.	Ж.	М.	Ж.	
1	2	3	4	5	6	7	8	9	10	11	12	13	14	15	16	17	18	19	20	21	22	23	24	25	26	27	28
Саратов . . .	1320	481	1215	412	874	536	676	320	544	304	571	392	417	268	268	253	357	251	377	320	388	275	434	250	7411	4062	11473
Уезд . . .	474	357	489	456	512	396	385	353	313	321	363	374	319	320	338	290	253	240	267	224	246	247	300	253	4259	3831	8090
Аткарск . . .	28	28	28	18	41	28	21	33	15	16	24	21	14	13	25	19	20	23	14	16	19	17	17	9	266	241	507
Уезд . . .	381	309	482	427	442	407	324	247	263	272	240	192	262	228	284	255	225	222	213	241	212	232	239	276	3567	3308	6875
Балашов . . .	105	80	111	102	92	77	70	51	80	55	62	69	58	58	61	44	43	27	39	31	31	34	60	29	812	657	1469
Уезд . . .	504	442	675	563	660	584	477	360	409	379	526	459	331	339	322	273	239	193	288	263	214	208	247	239	4892	4302	9194
Вольск	83	83	90	72	79	70	52	63	40	44	74	51	47	59	54	51	78	44	56	61	46	41	70	61	769	700	1469
Уезд . . .	282	250	311	250	283	262	223	220	238	198	267	277	203	177	146	144	138	121	134	127	127	147	144	135	2496	2308	4804
Елань	37	28	39	31	46	25	17	13	16	16	25	14	22	21	15	15	11	6	11	9	10	9	19	10	268	197	465
Уезд . . .	483	393	492	465	400	369	225	223	215	220	235	252	244	245	204	184	151	139	137	146	167	144	198	181	3151	2961	6112
Камышин. . .	85	73	117	99	182	110	124	71	80	59	61	49	41	32	44	35	25	38	19	27	26	38	27	39	831	670	1501
Уезд . . .	607	489	724	617	680	547	551	485	412	428	303	237	258	246	217	171	174	147	155	143	131	131	162	144	4374	3780	8154
Кузнецк . . .	115	69	115	64	98	63	92	64	59	43	54	45	63	61	62	57	30	32	29	34	39	34	40	40	796	606	1402
Уезд . . .	472	427	496	476	434	412	396	337	313	323	280	282	336	318	381	364	302	296	271	246	212	217	267	271	4160	3969	8129
Петровск . . .	81	60	75	83	90	52	55	45	67	44	35	33	36	44	42	36	34	39	29	26	21	17	30	28	595	507	1102
Уезд . . .	412	447	464	447	522	432	454	381	394	362	445	367	434	406	467	393	336	330	293	320	277	297	320	300	4818	4482	9300
Сердобск . . .	42	27	50	27	41	43	29	20	29	21	46	31	18	20	22	14	14	18	17	11	15	11	22	12	345	255	600
Уезд . . .	805	707	884	711	923	715	644	499	599	522	557	514	488	494	454	478	318	374	279	285	272	29	361	331	6584	5924	12508
Хвалынск . .	32	34	61	45	45	41	40	45	35	42	36	30	20	46	26	26	22	25	23	22	30	37	32	44	402	437	839
Уезд . . .	530	459	602	528	553	520	493	408	409	433	449	469	459	420	422	427	323	350	285	249	288	332	379	367	5192	4962	10154
Дергачи . . .	27	19	13	11	22	13	2	3	7	6	4	6	12	4	—	—	—	—	2	1	2	—	1	2	92	65	157
Уезд . . .	227	178	246	221	256	212	203	178	266	214	315	320	204	267	129	153	100	114	93	77	104	68	85	123	2228	2125	4353
Новоузенск .	56	65	191	111	97	81	74	51	82	65	58	49	55	49	25	32	42	21	22	21	10	10	22	26	734	581	1315
Уезд . . .	245	205	263	248	228	261	233	216	243	238	265	289	235	243	191	191	110	122	93	118	132	95	148	122	2386	2348	4734
Итого по городам	2011	1047	2105	1075	1707	1139	1222	779	1054	715	1050	790	803	675	644	582	676	524	638	579	637	523	774	550	13321	8978	22299
„ по уездам	5422	4663	6128	5404	5893	5117	4608	3907	4074	3910	4245	4032	3773	3703	3555	3323	2669	2648	2508	2439	2382	2412	2850	2742	48107	44300	92407
Всего в губернии без Покровск. у.	7433	5710	8233	6479	7600	6256	5830	4686	5128	4625	5295	4822	4576	4378	4199	3905	3345	3172	3146	3018	3019	2935	3624	3292	61428	53278	114706
Покровск . . .	150	88	122	97	193	134	89	83	71	70	126	82	100	83	84	64	66	63	59	54	35	43	45	41	1140	902	2042
Уезд . . .	276	258	392	352	516	482	347	326	317	321	329	343	338	307	272	331	181	223	192	193	178	136	223	197	3561	3469	7030
Итого по городам	2161	1135	2272	1172	1900	1273	1311	862	1125	785	1176	872	903	758	728	646	742	587	697	633	672	566	819	591	14461	9880	24341
„ по уездам	5698	4921	6520	5756	6409	5599	4955	4223	4391	4231	4574	4375	4111	4010	3827	3654	2850	2871	2700	2632	2560	2548	3073	2939	51668	47769	99437
Всего по губернии	7859	6056	8747	6928	8309	6872	6266	5095	5516	5016	5750	5247	5014	4768	4555	4300	3592	3458	3397	3265	3232	3114	3892	3530	66129	57649	123778

Таблица № 4.

Число родившихся и умерших по Саратовской губ в 1921 г.

Города и уезды.	Число родившихся.							Число умерших.			Прирост и убыль.
	Всего родившихся.			В том числе.							
				двойн.		тройн.					
	Мужчин.	Женщин.	Итого об. пола	Муж.	Жен.	Муж.	Жен.	Мужчин.	Женщин.	Итого обоего пола.	
Саратов	2702	2502	5204	36	20	—	3	7025	5354	12379	— 7175
Уезд	4669	4324	8993	98	90	—	—	3347	2795	6142	+2851
Итого .	7371	6826	14197	134	110	—	3	10372	8149	18521	—4324
Аткарск	365	335	700	12	12	—	—	296	254	550	+150
Уезд	4832	4588	9420	61	79	5	1	3144	2751	5895	+3525
Итого .	5197	4923	10120	73	91	5	1	3440	3005	6445	+3675
Балашов	453	440	893	8	8	—	—	822	639	1461	—568
Уезд . . .	4766	4479	9245	71	33	—	3	3339	2855	6194	+3051
Итого .	5219	4919	10138	79	41	—	3	4161	3494	7655	+2483
Вольск	567	504	1071	15	5	—	—	1270	1090	2360	—1289
Уезд . . .	2881	2749	5630	61	41	3	—	3144	2672	5816	—186
Итого .	3448	3253	6701	76	46	3	—	4414	3762	8176	—1475
Еланъ	231	194	425	—	—	—	—	256	189	445	—20
Уезд . . .	2770	2545	5315	26	22	—	—	2239	1808	4047	+1268
Итого .	3001	2739	5740	26	22	—	—	2495	1997	4492	+1248
Камышин . . .	405	394	799	—	—	—	—	545	509	1054	—255
Уезд . . .	2887	2673	5560	61	49	5	1	3539	2858	6397	—837
Итого . .	3292	3067	6359	61	49	5	1	4084	3367	7451	—1092
Кузнецк	560	501	1061	18	10	—	—	929	795	1724	—663
Уезд . . .	3926	3781	7707	56	50	2	1	3626	3132	6758	+949
Итого .	4486	4282	8768	74	60	2	1	4555	3927	8482	+286
Петровск	351	323	674	8	2	—	—	485	377	868	—188
Уезд . . .	4483	4219	8702	65	59	—	3	3738	3380	7118	+1584
Итого .	4834	4542	9376	73	61	—	3	4223	3757	7980	+1396
Сердобск	229	192	421	4	2	—	—	217	165	382	+39
Уезд . . .	5006	4802	9808	90	86	2	1	3440	3256	6696	+3112
Итого .	5235	4994	10229	94	88	2	1	3657	3421	7078	+3151
Хвалынск . . .	384	301	685	4	2	—	—	778	655	1433	—748
Уезд . . .	3342	3007	6349	37	31	—	—	4975	4106	9081	—2732
Итого .	3726	3308	7034	41	33	—	—	5753	4761	10514	—3480
Дергачи . . .	265	240	505	—	—	—	—	154	116	270	+235
Уезд . . .	1378	1355	2733	18	18	—	—	2622	2298	4920	—2187
Итого .	1643	1595	3238	18	18	—	—	2776	2414	5190	—1952
Новоузенск . .	393	359	752	14	14	—	—	531	342	873	—121
Уезд . . .	1105	1008	2113	11	13	—	—	2195	1861	4050	—1943
Итого .	1498	1367	2865	25	27	—	—	2726	2203	4929	—2064
Итого по городам	6905	6285	13190	119	75	—	3	13308	10485	23793	—10603
„ по уездам	42045	39530	81575	655	571	17	10	39348	33772	73120	+8455
Всего по губерн. без Покровского уезда	48950	45815	94765	774	646	17	13	52656	44257	96913	—2148
Покровск . . .	663	700	1363	19	15	—	—	1440	1389	2829	—1466
Уезд . . .	2044	1991	4035	18	28	—	—	3208	2548	5756	—1721
Итого .	2707	2691	5398	37	43	—	—	4648	3937	8585	—3187
Итого по городам	7568	6985	14553	138	90	—	3	14748	11874	26622	—12069
„ по уездам	44089	41521	85610	673	599	17	10	42556	36320	78876	+6734
Всего в губернии	51657	48506	100163	811	689	17	13	57304	48194	105498	—5335

Число родившихся по месяцам за 1921 год в Саратовской губернии. *Таблица № 5.*

Города и уезды.	Январь.		Февраль.		Март.		Апрель.		Май.		Июнь.		Июль.		Август.		Сентябрь.		Октябрь.		Ноябрь.		Декабрь.		В год.		Всего.
	М.	Ж.	М.	Ж.	М.	Ж.	М.	Ж.	М.	Ж.	М.	Ж.	М.	Ж.	М.	Ж.	М.	Ж.	М.	Ж.	М.	Ж.	М.	Ж.	М.	Ж.	
1	2	3	4	5	6	7	8	9	10	11	12	13	14	15	16	17	18	19	20	21	22	23	24	25	26	27	28
Саратов	309	337	309	277	333	296	297	254	275	220	255	229	155	147	112	118	180	141	169	166	183	174	119	143	2702	2502	5204
Уезд . . .	453	395	484	444	504	394	379	358	397	396	362	339	319	317	352	367	339	319	380	327	368	348	332	320	4669	4324	8993
Аткарск	37	33	37	28	46	36	30	38	27	27	31	19	24	37	23	26	32	27	27	26	19	13	32	25	365	335	700
Уезд . . .	468	430	497	487	397	440	370	345	416	349	351	362	434	371	344	358	360	338	391	383	382	361	422	366	4832	4588	9420
Балашов	53	35	53	54	49	59	47	46	32	50	40	33	42	37	33	29	29	33	23	26	33	20	19	18	453	440	893
Уезд . . .	382	394	482	482	422	442	393	382	385	366	342	280	411	337	362	305	344	334	382	400	414	377	447	380	4766	4479	9245
Вольск	46	40	51	60	58	47	53	56	49	38	45	34	48	45	51	47	39	39	36	30	51	42	40	26	567	504	1071
Уезд . . .	309	269	303	286	286	295	260	238	251	240	220	210	213	213	185	201	195	192	208	170	245	220	206	215	2881	2749	5630
Елань	32	22	22	25	25	18	18	22	12	21	19	15	10	10	20	7	16	10	16	14	25	17	16	13	231	194	425
Уезд . . .	272	241	313	260	279	264	224	214	209	210	192	180	188	199	188	145	186	155	256	239	237	214	235	224	2770	2545	5315
Камышин . . .	29	28	37	33	46	39	36	43	36	37	35	27	32	35	33	36	28	37	27	28	25	29	21	17	405	394	799
Уезд . . .	254	253	252	240	275	266	266	238	266	222	246	217	250	203	201	189	213	176	246	232	226	228	192	209	2887	2673	5560
Кузнецк	55	42	61	53	44	49	44	37	32	37	55	48	53	41	42	50	36	28	56	42	43	42	39	32	560	551	1061
Уезд . . .	411	375	370	376	397	364	340	318	294	294	342	344	367	344	304	320	238	255	285	275	310	244	268	272	3926	3781	7707
Петровск . . .	30	37	36	32	36	38	33	27	32	24	25	26	36	32	25	17	29	20	21	19	30	25	18	26	351	323	676
Уезд . . .	449	416	498	463	442	444	437	374	380	370	321	294	368	314	333	323	262	275	338	312	316	318	339	316	4483	4219	8702
Сердобск	27	28	18	20	28	16	23	18	16	14	22	8	11	13	19	22	16	18	16	13	16	2	17	10	229	192	421
Уезд . . .	478	464	581	527	459	429	390	401	402	393	412	356	397	387	390	351	335	332	373	382	383	368	406	412	5006	4802	9808
Хвалынск . . .	52	28	43	22	26	31	30	26	51	32	19	24	40	25	22	29	33	30	25	19	19	19	24	16	384	301	685
Уезд . . .	300	275	328	299	350	329	300	271	331	259	295	270	309	264	271	249	223	202	222	194	212	193	201	202	3342	3007	6349
Дергачи	22	18	41	54	41	25	28	19	33	27	18	23	18	12	16	12	12	14	14	11	12	14	10	11	265	240	505
Уезд . . .	143	127	150	151	147	144	135	119	101	100	90	109	136	102	100	98	106	133	92	95	89	87	89	90	1378	1355	2733
Новоузенск . .	35	27	32	24	51	35	32	36	40	48	25	38	31	39	36	17	35	30	23	15	32	20	21	30	393	359	752
Уезд . . .	82	96	96	83	73	77	107	63	106	96	86	85	88	65	84	78	91	69	97	93	104	96	91	107	1105	1008	2113
Итого в городах.	727	675	760	687	789	689	671	622	635	575	589	524	500	473	432	410	485	427	453	409	488	427	376	367	6905	6285	13190
„ в уездах .	4001	3735	4354	4096	4031	3888	3601	3321	3529	3295	3259	3046	3480	3116	3114	2984	2892	2780	3270	3102	3286	3054	3228	3113	42045	39530	81575
Всего по губернии без Покровск. у.	4728	4410	5114	4783	4820	4577	4272	3943	4164	3870	3848	3571	3980	3589	3546	3394	3377	3207	3723	3511	3774	3481	3604	3480	48950	45815	94765
Покровск . . .	59	51	71	80	70	68	60	65	46	69	62	73	56	52	52	63	63	46	45	48	37	47	42	38	663	700	1363
Уезд . . .	138	138	204	177	169	201	186	193	202	201	179	169	193	186	155	148	159	152	159	146	151	146	149	134	2044	1991	4035
Итого по городам	786	726	831	767	859	757	731	687	681	644	651	597	556	525	484	473	548	473	498	457	525	474	418	405	7568	6985	14553
„ по уездам.	4139	3873	4558	4273	4200	4089	3787	3514	3731	3496	3438	3215	3673	3302	3269	3132	3051	2932	3429	3248	3437	3200	3377	3247	44089	41521	85610
Итого по губернии	4925	4599	5389	5040	5095	4846	4518	4201	4412	4140	4089	3812	4229	3827	3753	3605	3599	3405	3927	3705	3962	3674	3795	3652	51657	48506	100163

Число умерших по месяцам за 1921 год в Саратовской губ.

Таблица № 6.

Города и уезды.	Январь.		Февраль.		Март		Апрель.		Май.		Июнь.		Июль.		Август.		Сентябрь.		Октябрь.		Ноябрь.		Декабрь.		В год.		Всего
	М.	Ж.	М.	Ж.	М.	Ж.	М.	Ж.	М.	Ж.	М.	Ж.	М.	Ж.	М.	Ж.	М.	Ж.	М.	Ж.	М.	Ж.	М.	Ж.	М.	Ж.	
1	2	3	4	5	6	7	8	9	10	11	12	13	14	15	16	17	18	19	20	21	22	23	24	25	26	27	28
Саратов . .	414	244	449	263	490	248	408	241	548	308	1337	1245	1158	1135	487	426	355	266	335	274	209	151	835	553	7025	5354	12372
Уезд . . .	258	251	269	245	301	248	221	183	204	166	287	243	375	290	321	266	314	255	221	200	247	190	329	258	3347	2795	6142
Аткарск . . .	11	11	20	17	24	16	28	15	22	18	33	31	40	50	31	32	21	14	25	23	20	9	21	18	296	254	550
Уезд . .	296	269	271	252	301	254	181	170	226	165	296	232	375	289	238	240	208	198	237	205	201	209	314	268	3144	2751	5895
Балашов . . .	45	23	54	23	44	33	47	32	50	49	76	67	124	115	72	54	59	46	56	48	92	71	113	78	822	639	1461
Уезд . .	305	294	234	214	220	199	253	196	266	268	431	340	431	348	269	178	256	218	200	189	244	206	230	205	3339	2855	6194
Вольск	75	75	92	75	72	61	53	46	62	59	105	127	215	229	166	111	144	94	93	60	88	60	105	93	1270	1090	2360
Уезд . . .	260	220	227	237	241	256	185	184	197	172	280	245	416	338	387	270	211	228	204	180	217	145	319	197	3144	2672	5816
Елань	23	21	17	16	9	12	7	10	24	20	28	26	50	27	26	13	15	14	12	8	11	5	34	17	256	189	445
Уезд . . .	230	185	188	181	206	173	137	130	132	129	249	148	290	220	197	168	164	120	126	130	134	103	186	121	2239	1808	4047
Камышин . . .	26	31	15	16	26	32	27	35	36	29	98	99	94	78	82	54	32	40	26	27	26	21	57	47	545	509	1054
Уезд . .	203	215	226	218	219	211	205	170	230	156	508	434	750	503	420	334	233	174	169	153	168	135	208	155	3539	2858	6397
Кузнецк . . .	42	39	56	51	48	43	41	36	45	41	72	61	100	113	130	109	108	97	78	65	75	59	134	81	929	795	1724
Уезд . . .	352	297	282	299	369	342	285	247	242	196	246	243	398	307	401	294	248	226	219	227	258	189	326	265	3626	3132	6758
Петровск . . .	34	36	42	31	63	32	36	19	27	20	38	29	46	37	51	54	31	35	31	19	42	37	44	28	485	377	862
Уезд . .	391	341	435	366	429	386	295	281	283	276	339	271	324	291	249	227	184	219	218	220	279	216	312	286	3738	3380	7118
Сердобск . . .	20	11	20	15	14	4	19	9	14	21	32	21	19	22	19	12	18	13	15	15	17	6	10	16	217	165	382
Уезд . . .	365	314	383	329	337	310	231	217	250	242	342	319	391	376	232	227	227	238	203	208	190	210	289	266	3440	3256	6696
Хвалынск . .	37	39	33	29	27	29	25	25	35	27	91	95	132	108	104	96	92	68	56	45	53	30	93	64	778	655	1433
Уезд . . .	477	403	405	350	335	323	230	228	233	226	498	352	825	685	572	446	419	347	276	209	502	230	403	289	4975	4106	9081
Дергачи . . .	—	—	—	—	4	1	—	3	4	5	35	21	45	23	3	7	21	14	11	14	16	14	15	14	154	116	270
Уезд . . .	134	122	129	105	141	143	136	106	127	119	428	448	618	538	189	187	137	131	152	114	214	131	217	154	2622	2298	4920
Новоузенск . .	10	14	23	14	22	12	31	17	34	14	70	52	130	89	37	29	34	25	30	24	45	21	65	31	531	342	873
Уезд . .	217	160	166	157	158	140	120	91	186	127	407	393	323	326	116	85	121	89	89	71	130	96	162	126	2195	1861	4056
Итого по городам	737	544	821	550	843	523	722	488	501	611	2015	1874	2153	2026	1208	997	930	726	768	622	694	484	1516	1040	13308	10485	23793
„ по уездам	3488	3071	3215	2953	3257	2985	2479	2203	2576	2242	4311	3668	5516	4511	3591	2940	2722	2443	2314	2106	2584	2060	3295	2590	39348	33772	73120
Всего в губернии без Покровск. у.	4225	3615	4036	3503	4100	3508	3201	2691	3477	2853	6326	5542	7669	6537	4799	3937	3652	3169	3082	2728	3278	2544	4811	3630	52656	44257	96913
Покровск . . .	65	40	42	48	66	68	66	48	68	68	225	226	215	262	149	148	95	119	98	108	128	100	223	154	1440	1389	2829
Уезд . . .	194	201	204	168	236	179	194	123	258	162	432	336	505	455	295	277	227	174	223	163	193	153	247	157	3208	2548	5756
Итого по городам	802	584	863	598	909	591	788	536	969	679	2240	2100	2368	2288	1257	1145	1025	845	866	730	822	584	1739	1194	14748	11874	26622
„ по уездам	3682	3272	3419	3121	3493	3164	2673	2326	2834	2404	4743	4004	6021	4966	3886	3217	2949	2617	2537	2269	2777	2213	3542	2747	42556	36320	78876
Итого по губернии	4484	3856	4282	3719	4402	3755	3461	2862	3803	3083	6983	6104	8389	7254	5243	4362	9374	3462	3403	2999	3599	2797	5281	3941	57304	48194	105498

Таблица № 7.

Число родившихся и умерших в 1922 г. по Саратовской губ.

Города и уезды.	Число родившихся							Число умерших.			Прирост и убыль.
	Всего родившихся.			В том числе.							
				Двойн.		тройн.					
	Мужчин.	Женщин.	Итого обоего пола	Мужч.	Жев.	Мужч.	Жен.	Мужчин.	Женщин.	Итого обоего пола.	
Саратов	2227	1958	4185	—	—	—	—	8077	6826	14903	—10718
Уезд	3091	2903	5994	91	93	3	3	4578	3664	8242	—2248
Итого . .	5318	4861	10179	91	93	3	3	12655	10490	23145	—12966
Аткарск	231	216	447	2	—	1	2	489	316	805	—358
Уезд	4582	4282	8864	64	66	—	—	3664	3050	6714	+2150
Итого . .	4813	4498	9311	66	66	1	2	4153	3366	7519	+1792
Балашов	196	214	410	—	—	—	—	1030	648	1678	—1268
Уезд	5012	4754	9766	91	75	4	2	4266	3373	7639	+2127
Итого . .	5208	4968	10176	91	75	4	2	5296	4021	9317	+859
Вольск	223	238	461	7	3	—	—	976	864	1840	—1379
Уезд	1581	1424	3005	14	14	—	—	5625	4123	9748	—6743
Итого . .	1804	1662	3466	21	17	—	—	6601	4987	11588	—8122
Елань	172	163	335	3	1	—	—	250	203	453	—118
Уезд	2384	2159	4543	37	31	—	—	2126	1643	3769	+774
Итого . .	2556	2322	4878	40	32	—	—	2376	1846	4222	+656
Камышин	194	183	377	4	4	—	—	942	647	1589	—1212
Уезд	1376	1291	2667	15	17	—	—	2016	1430	3446	—779
Итого . .	1570	1474	3044	19	21	—	—	2958	2077	5035	—1991
Кузнецк	374	396	770	14	12	—	—	1769	1291	3060	—2290
Уезд	3167	3061	6228	64	58	—	—	5705	4870	10575	—4347
Итого . .	3541	3457	6998	78	70	—	—	7474	6161	13635	—6637
Петровск	247	224	471	—	—	—	—	1312	844	2156	—1685
Уезд	4908	4595	9503	97	91	—	—	5929	5036	10965	—1462
Итого . .	5155	4819	9974	97	91	—	—	7241	5880	13121	—3147
Сердобск	161	133	294	2	8	—	—	442	342	784	—490
Уезд	6162	5795	11957	101	97	2	4	6060	5074	11134	+823
Итого . .	6323	5928	12251	103	105	2	4	6502	5416	11918	+333
Хвалынск	131	106	237	2	2	—	—	1338	1154	2492	—2255
Уезд	1388	1241	2629	22	16	3	—	6252	5310	11562	—8933
Итого . .	1519	1347	2866	24	18	3	—	7590	6464	14054	—11188
Дергачи	135	110	245	—	—	—	—	281	255	536	—291
Уезд	540	472	1012	11	7	—	—	2245	2058	4303	—3291
Итого . .	675	582	1257	11	7	—	—	2526	2313	4839	—3582
Новоузенск . . .	156	126	282	—	—	—	—	478	342	820	—538
Уезд	735	614	1349	21	9	3	—	2335	1772	4107	—2758
Итого . .	891	740	1631	21	9	3	—	2813	2114	4227	—3296
Итого по городам	4447	4067	8514	34	30	1	2	17384	13732	31116	—22602
„ „ уездам .	34926	32591	67517	628	574	15	9	50801	41403	92204	—24687
Всего в губернии .	39373	36658	76031	662	604	16	11	68185	55135	123320	—47289

Число родившихся по месяцам за 1922 год в Саратовской губ.

Таблица № 8.

Города и уезды.	Январь.		Февраль.		Март.		Апрель.		Май.		Июнь.		Июль.		Август.		Сентябрь.		Октябрь.		Ноябрь.		Декабрь.		В год.		Всего.
	м.	ж.	м.	ж.	м.	ж.	м.	ж	м.	ж.	м.	ж.	м.	ж.	м.	ж.	м	ж.	м.	ж.	м.	ж.	м.	ж.	м.	ж,	
1	2	3	4	5	6	7	8	9	10	11	12	13	14	15	16	17	18	19	20	21	22	23	24	25	26	27	28
Саратов . . .	143	140	148	117	127	143	89	72	113	112	221	178	208	219	419	197	182	201	207	166	189	232	181	181	2227	1958	4185
Уезд	290	295	363	316	314	301	217	239	253	201	237	217	287	246	282	262	235	243	230	216	195	209	188	158	3091	2903	5994
Аткарск . . .	25	14	25	17	18	15	14	20	17	15	9	20	15	18	27	11	24	24	21	14	13	20	23	28	231	216	447
Уезд	356	338	449	398	431	417	348	321	299	323	346	327	468	372	449	400	374	355	335	353	368	364	359	314	4582	4282	8864
Балашов . . .	19	15	10	15	19	20	20	15	7	6	8	19	32	21	17	20	17	23	20	20	12	19	15	21	196	214	410
Уезд	359	406	492	417	440	394	352	313	512	457	383	380	482	429	518	488	360	398	404	393	347	305	363	374	5012	4754	9766
Вольск . . .	32	43	21	21	14	21	8	20	18	19	16	16	27	12	19	20	23	15	15	19	19	13	11	19	223	238	461
Уезд	217	190	235	205	210	181	133	130	138	97	123	94	121	121	139	127	89	96	58	64	66	72	52	47	1581	1424	3005
Елань	22	11	13	21	14	15	13	6	10	10	11	14	17	22	22	9	7	8	15	14	13	18	15	15	172	163	335
Уезд	263	234	264	254	194	195	168	124	174	155	176	154	228	178	217	222	184	205	179	146	185	149	152	143	2384	2159	4543
Камышин . . .	18	15	14	20	12	15	12	16	17	12	15	11	15	18	25	30	15	16	16	13	19	9	16	8	194	183	377
Уезд	155	149	120	126	116	85	69	77	90	72	75	80	161	131	124	129	150	128	97	112	96	112	123	90	1376	1291	2667
Кузнецк . . .	32	28	38	43	29	33	29	27	33	33	39	39	26	36	22	42	37	27	30	35	28	27	31	26	374	396	770
Уезд	328	288	332	336	314	298	231	250	284	276	303	295	326	310	305	297	216	196	205	180	200	164	123	171	3167	3061	6228
Петровск . . .	25	32	21	20	30	17	18	14	18	20	17	19	22	16	20	21	26	17	14	21	20	14	16	13	247	224	471
Уезд	345	377	487	436	484	436	388	373	378	366	475	408	406	410	459	459	409	366	419	364	338	302	320	298	4908	4595	9503
Сердобск . . .	11	17	11	14	16	15	13	8	13	7	16	13	12	13	19	8	10	6	16	11	11	11	13	10	161	133	294
Уезд	484	417	558	585	603	617	521	483	539	508	533	477	507	476	557	524	519	456	444	428	465	435	432	389	6162	5795	11957
Хвалынск . .	17	15	15	22	8	13	8	3	11	4	4	3	12	6	17	10	12	10	13	9	7	7	7	4	131	106	237
Уезд	229	210	215	193	137	109	97	75	104	98	104	90	130	93	111	114	73	77	66	67	59	56	63	59	1388	1241	2629
Дергачи . . .	15	14	9	15	13	7	6	—	18	15	7	6	19	15	8	9	10	9	11	8	9	6	10	6	135	110	245
Уезд	73	61	70	54	40	42	29	21	40	50	42	39	49	46	42	28	42	34	49	35	26	39	38	23	540	472	1012
Новоузенск .	13	21	13	12	22	18	12	6	14	13	15	5	14	7	16	8	12	10	4	11	12	10	9	5	156	126	282
Уезд	93	67	113	90	91	72	42	54	56	48	66	50	59	60	51	55	51	36	47	32	39	30	27	20	735	614	1349
Итого по городам	372	365	338	337	322	332	242	207	289	266	378	343	419	403	631	385	375	366	382	341	352	386	347	336	4447	4067	8514
„ по уездам	3192	3032	3698	3410	3374	3147	2595	2460	2867	2651	2863	2611	3224	2872	3254	3105	2702	2590	2533	2390	2384	2237	2240	2086	34926	32591	67517
Всего по губернии	3566	3397	4036	3747	3696	3479	2837	2967	3156	2917	3241	2954	3643	3275	3885	3490	3077	2956	2915	2731	2736	2623	2587	2422	39373	36658	76031

Число умерших по месяцам за 1922 год в Саратовской губ. *Таблица № 9.*

Города и уезды.	Январь.		Февраль.		Март.		Апрель.		Май.		Июнь.		Июль.		Август.		Сентябрь.		Октябрь.		Ноябрь.		Декабрь.		В г о д.		Всего.
	м.	ж.	м.	ж.	м.	ж.	м.	ж.	м.	ж.	м.	ж.	м.	ж.	м.	ж.	м.	ж.	м.	ж.	м.	ж.	м.	ж.	м.	ж.	
1	2	3	4	5	6	7	8	9	10	11	12	13	14	15	16	17	18	19	20	21	22	23	24	25	26	27	28
Саратов	722	654	1121	978	1046	1068	1215	1025	876	665	804	510	714	490	509	458	355	278	258	229	245	197	212	274	8077	6826	14903
уезд	342	289	565	366	692	445	598	408	476	393	342	353	300	277	321	263	311	235	202	183	181	195	248	257	4578	3664	8242
Аткарск	21	18	43	27	50	34	72	41	95	51	36	29	46	31	29	13	30	28	23	14	22	10	22	20	489	316	805
Уезд	285	231	346	321	367	313	354	258	305	234	241	202	406	327	404	317	260	250	226	193	201	195	269	209	3664	3050	6714
Балашов	112	66	214	117	173	115	123	81	94	68	96	42	75	53	58	37	28	25	23	15	19	13	25	16	1030	648	1678
Уезд	282	226	320	260	453	342	381	301	412	329	454	331	556	365	486	372	259	232	221	202	175	149	267	264	4266	3373	7639
Вольск	118	107	164	91	213	177	148	112	121	111	47	58	30	50	41	42	38	40	23	26	14	27	19	23	976	864	1840
Уезд.	561	356	821	537	1156	685	1000	681	573	454	338	316	333	274	289	244	200	220	138	124	101	106	115	127	5625	4123	9748
Елань	27	16	27	21	26	18	29	23	18	9	16	27	25	24	18	19	15	10	15	13	13	8	21	15	250	203	453
Уезд	151	112	188	143	232	144	219	128	202	130	194	143	244	179	215	197	159	158	106	90	95	96	121	123	2126	1643	3769
Камышин	83	80	122	56	153	68	123	85	142	117	87	59	85	63	45	40	42	30	22	18	14	15	24	16	942	647	1589
Уезд	194	95	196	145	315	182	259	148	165	92	137	106	137	94	140	145	143	136	92	81	108	90	130	116	2016	1430	3446
Кузнецк	235	122	197	123	270	187	294	202	231	174	161	135	133	103	87	88	51	55	34	47	37	32	39	23	1769	1291	3060
Уезд	476	321	638	475	774	599	842	677	611	553	553	481	559	461	470	462	229	283	174	163	154	170	225	224	5705	4870	10575
Петровск	64	50	131	73	197	92	255	131	219	131	114	77	117	77	62	60	56	63	44	33	27	31	26	26	1312	844	2156
Уезд	298	294	444	359	562	419	569	417	595	405	599	446	666	536	684	644	548	513	333	363	303	322	328	318	5929	5036	10965
Сердобск	17	21	45	29	21	11	48	14	23	13	36	26	17	22	52	33	9	6	51	42	68	64	55	61	442	342	784
Уезд	424	347	582	411	691	512	732	508	632	573	581	477	597	626	567	520	362	364	272	234	260	197	360	305	6060	5074	11134
Хвалынск	137	149	206	176	260	193	268	184	185	172	97	80	60	63	34	41	35	38	24	22	20	22	12	14	1338	1154	2492
Уезд	653	503	913	707	1215	999	1034	877	716	631	541	477	325	275	290	285	231	226	114	121	93	85	127	124	6252	5310	11562
Дергачи	23	13	38	27	—	—	42	41	29	26	19	22	31	26	35	35	24	29	20	12	9	9	11	15	281	255	536
Уезд	329	212	344	276	415	375	253	275	247	194	121	146	88	104	197	194	107	120	62	75	41	41	41	46	2245	2058	4303
Новоузенск	44	16	41	25	43	16	37	7	24	10	77	44	72	85	51	53	35	47	18	14	18	8	18	17	478	342	820
Уезд	266	156	333	195	531	310	329	237	190	181	107	117	126	128	150	159	156	123	55	62	53	55	39	49	2335	1772	4107
Итого по городам	1693	1312	2349	1743	2452	1979	2644	1946	2057	1547	1590	1109	1405	1087	1021	919	718	649	555	485	506	436	484	520	17384	13732	31116
» по уездам	4261	3142	5690	4196	7403	5325	6570	4914	5124	4169	4208	3595	4337	3646	4213	3802	2965	2860	1995	1891	1765	1701	2270	2162	50801	41403	92204
Всего по губерн.	5864	4454	8039	5939	9855	7304	9214	6860	7181	5716	5798	4704	5742	4733	5234	4721	3683	3509	2550	2376	2271	2137	2754	2682	68185	55135	123320

Коэффициенты рождаемости и смертности по Саратовской губ.

Таблица № 10.

Города и уезды.	ЧИСЛО РОДИВШИХСЯ.								ЧИСЛО УМЕРШИХ.								Примечание.
	1913 г.		1920 г.		1921 г.		1922 г.		1913 г.		1920 г.		1921 г.		1922 г.		
	Всего родившихся.	На 1000 жител.	Всего родившихся.	На 1000 жител.	Всего родившихся.	На 1000 жител.	В сего родившихся.	На 1000 жител.	Всего умерших.	На 1000 жител.	Всего умерших.	На 1000 жител.	Всего умерших.	На 1000 жител.	Всего умерших.	На 1000 жител.	
г. Саратов	7207	29,73	5678	29,57	5204	29,07	4185	24,86	6327	26,09	11473	59,75	12379	69,14	14903	88,55	
г. Аткарск	725	52,28	728	44,23	700	41,59	447	27,14	585	42,19	507	30,80	550	32,68	805	48,87	
г. Балашов	867	37,86	708	30,01	893	40,12	410	19,26	610	26,63	1469	62,28	1461	65,64	1678	78,85	
г. Вольск	1616	40,00	1165	34,26	1071	33,05	461	14,85	1224	30,29	1469	43,21	2360	72,83	1840	59,30	
г. Камышин	841	28,42	630	30,22	799	40,51	377	20,37	937	31,66	1501	72,00	1054	53,44	1589	85,85	
г. Кузнецк	1394	45,04	1084	40,01	1061	40,63	770	32,32	960	31,01	1402	51,74	1724	66,02	3060	128,45	
г. Петровск	505	23,95	777	37,47	674	33,33	471	25,41	342	16,22	1102	53,15	862	42,63	2156	116,32	
г. Сердобск	848	53,24	415	33,93	421	34,83	294	25,35	539	33,84	600	49,05	382	31,61	784	67,61	
г. Хвалынск	760	33,22	581	28,87	685	35,84	237	14,06	573	25,05	839	41,70	1433	74,97	2492	147,82	
г. Новоузенск	798	49,99	589	41,22	752	55,94	282	21,85	502	28,93	1315	92,02	873	64,94	820	63,54	
Итого по городам	**15561**	**34,02**	**12355**	**32.40**	**12260**	**33.94**	**7934**	**23.38**	**12599**	**27.54**	**21677**	**56.84**	**23078**	**63.89**	**30127**	**88.79**	
Аткарский у. Балашовский у. Камышинский у. Еланский у. [1]	48744	41,54	24552	26,24	29965	32,00	26175	27,82	31519	26,86	30800	32,92	22978	24,53	22021	23.41	[1] Коэффициенты даны по Аткарскому, Балашовскому, Камышинскому и Еланскому уездам вместе с целью сравнения с 1913 годом. В 1913 году Еланского уезда не было.
Вольский у.	9898	48,91	6258	32.26	5630	28,83	3005	15,94	5930	29,30	4804	24,77	5816	29,79	9748	51.71	
Кузнецкий у.	9422	47,38	7716	39,96	7707	39,80	6228	32,90	5628	28,30	8129	42,10	6758	34,90	10575	55,87	
Петровский у.	14969	55,22	9562	35,12	8702	31,75	9503	34,86	7763	28,63	9300	34,16	7118	25,97	10965	40,22	
Саратовский у.	17067	77,76	8804	35,69	8993	35,93	5994	24,17	10835	49,36	8090	32,79	6142	24,54	8242	33,23	
Сердобский у.	14804	52,63	10184	35,05	9808	33,67	11957	40,93	7550	26,84	12508	43,05	6696	22,98	11134	38,11	
Хвалынский у.	11550	48,62	6858	30,86	6349	29,37	2629	12,68	6908	29,08	10154	45,70	9681	42,01	11562	55.79	
Новоузенский у. Дергачевский у. [2]	14047	45,35	5081	27,83	5351	30,66	2606	15,15	7570	24,44	9244	50,63	9246	52,98	8946	53,20	
Итого по уездам	**140501**	**48,55**	**79015**	**31,15**	**82505**	**32.59**	**68097**	**27.17**	**83703**	**28.93**	**93029**	**36.67**	**73835**	**29,16**	**93193**	**37.18**	

[2] Тоже относится и к соединению Новоузенского и Дергачевского уездов, в 1913 г. Дергачевский уезд был частью Новоузенского.

Таблица 11.

Число родившихся и умерших в 1913 г. по Саратовской губ.

Города и уезды.	Число родившихся.			Число умерших.			Прирост и убыль.	Примечание.
	Мужчин.	Женщин.	Обоего пола.	Мужчин.	Женщин.	Обоего пола.		
Саратов	3711	3496	7207	3532	2795	6327	+880	
Уезд	8527	8540	17067	5619	5216	10835	+6232	
Итого	12238	12036	24274	9151	8011	17162	+7112	
Аткарск	392	333	725	317	268	585	+140	
Уезд	7371	7178	14549	4176	3898	8074	+6475	
Итого	7763	7511	15274	4493	4166	8659	+6615	
Балашов	437	430	867	336	274	610	+257	
Уезд	9469	9383	18852	6357	5922	12279	+6573	
Итого	9906	9813	19719	6693	6196	12889	+6830	
Вольск	838	778	1616	647	577	1224	+392	
Уезд	5076	4822	9898	3043	2887	5930	+3968	
Итого	5914	5600	11514	3690	3464	7154	+4360	
Камышин	436	405	841	517	420	937	—96	
Уезд	7837	7506	15343	5729	5437	11166	+4177	
Итого	8273	7911	16184	6246	5857	12103	+4081	
Кузнецк	708	686	1394	521	439	960	+434	
Уезд	4862	4560	9422	2971	2657	5628	+3794	
Итого	5570	5246	10816	3492	3096	6588	+4228	
Петровск	277	228	505	189	153	342	+163	
Уезд	7635	7334	14969	3986	3777	7763	+7206	
Итого	7912	7562	15474	4175	3930	8105	+7369	
Сердобск	434	414	848	279	260	539	+309	
Уезд	7545	7259	14804	3949	3601	7550	+7254	
Итого	7979	7673	15652	4228	3861	8089	+7563	
Хвалынск	400	360	760	301	272	573	+187	
Уезд	5954	5596	11550	3440	3468	6908	+4642	
Итого	6354	5956	12310	3741	3740	7481	+4829	
Новоузенск	389	409	798	268	234	502	+296	
Уезд	7273	6774	14047	3974	3596	7570	+6477	
Итого	7662	7183	14845	4242	3830	8072	+6773	
Итого в городах	8022	7539	15561	6907	5692	12599	+2962	
„ „ уездах	71549	68952	140501	43244	40459	83703	+56798	
Всего по губернии.	79571	76491	156062	50151	46151	96302	+59760	
Покровский уезд и город	6987	6509	13496	3818	3454	7272	+6224	
	86558	83000	169558	53969	49605	103574	+65984	

3. Итоги переписи городов и поселений городского типа Сарат. губ. 15 марта 1923 г.

(По предварительному подсчету).

В. Серебряков.

Организация переписи. Декретом Совета Народных Комиссаров от 16 декабря 1922 г. опубликованном в № 294 „Известий" ВЦИК от 27 декабря 1922 г., было постановлено произвести, не позднее 1 мая 1923 г., во всех городах, пригородах и местных промышленных центрах Российской Республики:

а) личную перепись населения, с целью учета профессиональных и промысловых его занятий, б) застроенных владений, в) квартирных помещений и г) наличных, всех типов, промышленных и торговых заведений с учетом в них числа рабочих и служащих и размеров производства и оборота.

Согласно п. 2 декрета, производство переписи и разработка собранных материалов возлагалась на Центральное Статистическое Управление и его местные органы—Губернские Статистические Вюро.

Установление срока производства переписи декретом было предоставлено Наркомфину по взаимному соглашению с ЦСУ.

Осведомившись о предстоящей переписи, Саратовское Губернское Статистическое Бюро, по получении соответствующих деректив от Ц. С. У., немедленно приступило к подготовительным, к переписям, работам, выразившимся, в первую очередь, в созыве с'езда Заведующих Уездными Статистическими Отделами, в целях их информирования на предмет производства переписи, формирования штата регистраторов и руководителей, инструктированию тех и других, заготовке канцелярских принадлежностей и пр.

Телеграммой за № 1029 от 22 февраля 1923 г., Ц. С. У. известило Саратовское Губстатбюро, что критическим днем переписи установлено 15 марта. К этому дню все подготовительные, к переписи, работы как по г. Саратову, так и уездным городам и поселениям городского типа в пределах уездов губернии, были вполне закончены и утром 15 марта, во всех городских поселениях Саратовской губернии регистраторы, снабженные мандатами, папками с регистрационными листками и необходимыми канцелярскими принадлежностями приступили к переписи.

Общее число лиц, принимавших непосредственное участие в переписи городских поселений 1923 г. в губернии, достигало 1075 сотрудников, считая в том числе:

	Заведующ. переписн. отделами.	Регистраторов.
г. Аткарск с пригородом	5	35
Слобода Баланда	2	21
Ж.-д. поселок Екатериновка	1	2
„ „ „ Лопуховка	1	2
г. Балашов с пригородом	5	48
„ Вольск „ „	6	60
„ Дергачи „ „	3	24
„ Елань „ „	3	33
„ Камышин „ „	5	47
„ Кузнецк „ „	7	61
Фабр. пос. Верхозимский	—	2
„ „ Никольский	—	9
г. Новоузенск	3	34
„ Петровск с пригородами	4	41
„ Саратов „ „	46	414
Фабр. пос. „Сарат. Мануфактура“	—	2
г. Сердобск с пригородом	5	46
Ж.-д. пос. Колышлей	—	2
„ „ „ Салтыковка	—	3
„ „ „ Ртищево	3	21
Курорт Устиновский	—	3
г. Хвалынск	4	62
ВСЕГО	103	972

Кроме того, из ответственного персонала Губернского Статистического Бюро и его уездных отделов, принимало участие в качестве организаторов, заведующих, уполномоченных и пр.—21 человек.

Все работы по переписи организационного и производственного характера производились под руководством постоянного сотрудника Губстатбюро **Н. А. Нейперт** и его помощника **Э. В. Минх** согласно директив Заведующего Саргубстатбюро.

Производство переписи продолжавшейся от 5 до 8 дней, в общем по губернии было закончено между 19—22 марта, вслед затем было приступлено к контролю переписного материала и сводке итогов предварительного подсчета.

Число лиц, участвовавших в контроле переписного материала и подведении итогов, достигало 69 человек, в том числе: по демографи-

ческой переписи 42 человека (7 контролеров-руководителей и 35 счетчиков), по переписи торговых заведений 21 чел. (3 контролера руководителя и 18 счетчиков) и по переписи промышленных заведений 6 человек (1 контролер и 5 счетчиков). Подсчет владений, квартир и населения был закончен к 1 апреля и 2 апреля, результаты подсчета этих об'ектов переписи были сообщены нарочным в Москву, в ЦСУ; подробные же и выверенные итоги переписи—демографической, промышленных заведений и торговых предприятий по форме № 12 были закончены 17 апреля и направлены в ЦСУ 18 апреля с нарочным.

Подведение итогов переписи, производившееся под непосредственным руководством поименованных выше постоянных сотрудников Бюро заведующего секцией коммунальной статистики Н. А. Нейперт и его помощницы Э. В. Минх, а также заведующих секциями—промышленной статистики Е. Н. Тихонова и экономической статистики С. В. Кичина, было выполняемо частью счетным персоналом постоянного состава Губстатбюро, и частью временно приглашенными, из числа лиц принимавших участие в производстве настоящих переписей.

Оценка качества переписного материала путем применения метода повторного обхода 10% счетных участков.

Всероссийские переписи последних лет 1916, 1917, 1920 и наконец 1923 г., производившиеся в общегосударственном масштабе, были выполняемы, в силу условий момента, в спешном порядке, без достаточной к ним подготовки, не только регистрирующего элемента, но и руководящего персонала. В силу этого обстоятельства, само собой разумеется, что у ответственных руководителей работами этих переписей, по окончании производства каждой из них, невольно должен был возникать вопрос о степени достоверности сведений получаемых через посредство „случайного" и малоподготовленного элемента, спешно приглашенного в качестве регистраторов. Об'ективное разрешение этого вопроса, путем применеиия того или иного метода, для Саратовского отдела государственной статистики, в силу той же спешности, а главным образом—недостатка материальных средств,—до сих пор не представлялось возможным. Наконец, при настоящей переписи, наличие средств выявило возможность произвести об'ективную оценку переписного материала в отношении учета главных элементов переписи: населения, семей, владений, квартир и профессий,—путем применения метода повторного обследовения 10 проц. счетных участков квалифицированным персоналом. Для проведения контрольной операции был принят г. Саратов, как наиболее сложный об'ект исследования, где число счетных участков, при настоящей переписи, определилось в 376. 10 проц. этого числа составляет 37 счет. участков, по отношении к которым и было применено повторное обследование заключавшееся во вторичном обходе, всех без исключения, владений этих счетных участков. Подлежавшие контролю переписные участки намечались, с применением принципа, их механического отбора, а именно, по одному участку из каждого десятка, начиная с первого, в порядке географического расположения их на территории города (т. е. первый, одинадцатый, двадцать первый и т. д.). При наличии такого метода отбора участков, контроль охватил собою, как центральные кварталы городской территории, так и окраины города. Контрольный аппарат был сформирован из числа руководящего персонала настоящей переписи, в числе шести, причем, в целях сохранения об'ективного отношения к делу, каждому из них были поручены, для контроля, участки, в первоначальной переписи которых эти лица никакого участия не принимали. На контролеров возлагалось непосредственный ими обход назначенных их контролю

счетных участков и путем опроса населения в них—корректирование переписного материала полученного от регистраторов.

Результаты контроля переписного материала по г. Саратову.

Результат контрольной работы выразился в следующих цифрах: В 37 счетных участках г. Саратова было зарегистрировано:

	Регистраторами.	Контролерами.	Больше (+) или меньше (—)	
			Абсолютно	В % %
Владений	1390	1405	+15	+1,1
Квартир	3600	3567	—33	—0,9
Семейств	4423	4437	+14	+0,3
Населения	17925	18010	+85	+0,5

Недоучет владений отмечен контролем в 4 счетных участках, причем в 3 из них,—недоучет имел место по отношении к 14 владениям *без жилищных помещений* и только в одном участке было пропущено владение с жильем.

Более значительная неточность регистрации имела место в отношении учета квартир. Неточность учета этого об'екта исследования была обнаружена контролем в отношении 52 владений (3,3 проц.) причем, по отношении к 19 владениям был обнаружен недоучет 23 квартир и в 33 владениях—переучет на 43 квартиры. Неточность этого учета, при современных жилищных условиях городских обывателей, вполне об'яснима. Что такое квартира?—теперь понятие довольно неопределенное, которое и сами обыватели жилых помещений нередко не в состоянии вам об'яснить. Можно еще удивляться, что неточность учета квартир выразилась в таком незначительном проценте.

Что касается неточности учета семей городских жителей и самого населения, то эта неточность, выразившаяся в весьма незначительном проценте, имела место в 79 владениях (5,6 проц.), причем в 49 владениях был недоучет на 132 чел. (0,7 проц.) и в 30 владениях переучет на 47 чел. (0,3 проц.). Как недоучет населения, так и переучет его, явился, по преимуществу, следствием неточности понятия некоторыми регистраторами: кого считать „временно отсутствующим". Нельзя умолчать, что в этом случае виною служило недостаточная точная редакция самой инструкции по этому вопросу. Тоже можно сказать в об'яснение неточности учета „семей".

Принимая во внимание цифровые данные результата работ контроля, выражающее собой, как недочет, так и переучет об'ектов настоящей переписи в весьма и весьма скромных цифрах, по теории статистики вполне допустимый, необходимо признать, что при производстве сплошных переписей, когда условия работ требуют привлечения к ним массового персонала переписчиков, всегда возможно использовать для регистрации „случайный" элемент, при непременном условии подвергать его тщательному инструктированию и постановке на работы под руководством и контролем надежного персонала.

Предварительные итоги основных об'ектов переписи.

В помещенных ниже таблицах, публикуются итоги переписи 15 марта 1923 г., являющия результат *предварительного* подсчета: а) числа усадебных мест в городских поселениях застроенных и пустопорожних; б) числа всех видов строений в усадьбах; в) числа помещений в строениях занятых жилыми квартирами, государственными и другими учреждениями, промышленными заведениями и торговыми предприятиями; г) числа промышленных заведений в поселениях; д) тоже торговых предприятий; е) числа наличных семей; ж) числа душ населения мужского, женского и обоего пола; з) числа голов разного вида скота у населения; и наконец и) числа лиц имевших в момент переписи то или иное занятие из поименнованных в таблице.

Число усадебных мест в поселениях.

Из таблицы первой можно видеть, что во всех городах и поселениях городского типа Саратовской губернии ее современного состава, число обособленных *усадебных* участков, или, по старой терминологии,—„владений", достигает 53693, в числе которых 601 усадебных мест, или 1.12%, является пустопорожними, „незастроенными". Последние, заметную относительную величину составляют в городах: Хвалынске (3,28%), Вольске (3,1%) и Петровске (2,31%, В первом из них, Хвалынске, наличность большего числа незастроенных усадеб можно об'яснить как результат „голодного" 1921 г., когда население, будучи не в силах бороться с нуждой, ликвидировало свои хозяйства и уходило в неизвестную даль. Что же касается городов Вольска и Петровска, то здесь, в особенности в первом, наличие незастроенных усадеб об'ясняется обилием садовых (г. Вольск) и огородных (г. Петровск) участков, занимающих на окраинах городов большие *незастроенные* площади.

Число строений в усадьбах и помещений в них занятых жилыми квартирами, учреждениями, промышленными и торговыми заведениями.

Разного вида обособленных *строений* (не считая строений служебного характера-погреба, сарайчики и пр.) на 53.693 усадебных участках, переписью 1923 г. зарегистрировано 136.157, что составляет в среднем на одну усадьбу менее 3 (2,5 строения), причем в городских поселениях несколько больше (2,60) по сравнению с сельскими поселениями городского типа (2,17). Помещения, занятыя в строениях-жилыми квартирами, промышленными заведениями и разного рода государственными и общественными учреждениями находятся в такой пропорции: на сто всех помещений в строениях приходится, в среднем, занятых:

	Жилыми квартирами.	Промышлен. заведениями и торговым предприятиями.	Учреждениями.
В городах	94,77	3,97	1,26
„ сельских поселениях городского типа	92,61	5,76	1,63

Таблица № 1. **Число усадебных мест и в них строенний и помещений в последних.**

Наименование поселений.	ЧИСДО УСАДЕБ.		Число всех видов строен. в усадьбах.	В НИХ ПОМЕЩЕНИЙ ЗАНЯТЫХ.			Число промышленых заведеный.	Число торговых заведений.	Среднее число жителей на одну квартиру. [1]
	Застроенных.	Незастроенных.		Жилыми квартирами.	Учреждениями.	Промышленными и торговыми заведениями.			
г. Аткарск с пригородами	2590	7	6522	3205	42	308	74	286	6,13
Слобода Баланда Аткарского уезда	1819	2	3508	1966	11	194	37	155	4,80
Железно-Дорожн. посел. Лопуховка Аткарск. у.	115	—	265	148	6	6	3	6	5,06
„ „ „ Екатериновка Аткарск. у.	187	—	420	258	3	5	5	26	5,72
Город Балашов с пригородами	2714	14	6545	3897	83	370	100	382	5,54
„ Вольск „ „	4998	166	12398	6968	103	278	99	187	3,68
„ Дергачи	1938	46	6032	1910	23	20	35	50	5,76
„ Елань	2444	27	6080	2589	24	18	47	382	5,13
„ Камышин	2734	21	7120	3951	43	122	115	312	4,79
„ Кузнецк	4641	48	13545	5521	67	346	226	466	4,87
Фабр. пос. Верхозимский Кузнецкого уезда	194	1	632	323	1	3	1	1	5,89
„ „ Никольский „ „	256	—	648	385	7	10	1	—	6,38
гор. Новоузенск	2491	7	5775	2747	46	95	60	105	5,53
гор. Петровск с пригородами	3192	78	6937	3660	45	148	92	183	5,19
гор. Саратов с „	14701	36	39630	35695	454	1272	567	2582	5,09
Фабр. пос. „Саратовская Мануфактура“	75	—	158	170	8	4	2	3	13,95
гор. Сердобск с пригородами	3167	40	6863	3403	47	179	67	194	5,66
Жел.-дор. посел. Ртищево	1291	3	2818	1688	39	95	37	79	6,36
„ „ „ Колышлей	113	1	275	151	5	11	8	7	5,91
„ „ „ Салтыковка	215	—	493	250	14	17	7	11	5,49
Курорт. пос. Устиновский (Бековo)	152	—	396	229	4	1	17	33	5,28
гор. Хвалынск	3065	114	9097	3384	47	66	87	197	4,19
Всего в поселениях городского типа по губернии.	53092	601	136157	82498	1122	3568	1687	5647	5,10

[1]) Для вычисления взяты данные о численности поселения по второму подсчету.

По остальным городам то же соотношение выражается в таких цифрах, в %%.

	Жилые квартиры.	Промыш. и торгов. заведения.	Учреждения.
Елань	98,40	0,69	0,91
Дергачи	97,80	1,02	1,18
Хвалынск	96,76	1,89	1,34
Камышин	95,99	2,97	1,04
Саратов	95,39	3,40	1,21
Новоузенск	95,12	3,29	1,59
Петровск	94,99	3,84	1,17
Вольск	94,82	3,78	1,40
Сердобск	93,77	4,93	1,30
Кузнецк	93,04	5,83	1,13
Аткарск	90,15	8,67	1,18
Балашов	89,58	8,51	1,91

Отсюда мы видим, что наибольший процент помещений занятых жилыми квартирами наблюдается в городах с наименее развитыми промышленностью и торговлей как Елань, Дергачи и Хвалынск.

Плотность населения жилых помещений.

В отношении *плотности* населения жилых помещений, последняя графа, той же первой таблицы, показывает, что плотность населения жилых квартир (число жителей на 1 квартиру) в среднем по всем поселениям городского типа в губернии определилась в 5.10 человек на одну квартиру. Рассматривая плотность населения квартир отдельно для городов и сельских поселений городского типа заметим, что плотность населения городских квартир несколько ниже плотности населения квартир в сельских поселениях, так, для первых плотность определилась в 5.09 чел. на квартиру, а во вторых—в 5,86 человек.

По отдельным городам и сельским поселениям плотность населения в среднем на 1 квартиру определилась:

В ГОРОДАХ.		В СЕЛЬСКИХ ПОСЕЛЕНИЯХ.	
Аткарск	6,13 челов.	„Саратовская мануфактура“	13,95 челов.
Дергачи	5,76 „	Фабрич. пос. Никольский	6,38 „
Сердобск	5,66 „	Ж.-д. пос. Ртищево	6,36 „
Балашов	5,54 „	„ „ Колышлей	5,91 „
Новоузенск	5,53 „	Фабрич. пос. Верхозимский	5,89 „
Саратов	5,09 „	Ж.-д. пос. Екатериновка	5,72 „
Петровск	5,19 „		

В ГОРОДАХ.		В СЕЛЬСКИХ ПОСЕЛЕНИЯХ.	
Елань	5,13 „	Ж.-д. пос. Салтыковка	5,49 челов.
Кузнецк	4.87 „	Курорт „Устиновский	5,28 „
Камышин	4,79 „	Ж.-д. пос. Лопуховка	5,06 „
Хвалынск	4,19 „	Слобода Баланда	4,80 „
Вольск	3,68 „		

Промышленныя заведения. Общее число *промышленных заведений* в поселениях городского типа по данным весенней переписи 1923 г. определилось в 1803, в том числе 1687 имевшихся в наличности до начала 1923 года и 116 заведений открывшихся в первой четверти 1923 года. Из числа заведений действовавших в 1922 году на долю городов приходится 1569 или 93,08% и на долю поселений городского типа 118 или 6,99%.

По числу наличности промышленных заведений города и уездные, городского типа, селения располагаются в такой последовательности:

ГОРОДА:		УЕЗДНЫЕ ПОСЕЛЕНИЯ:	
Саратов	567	Ртищево	37
Кузнецк	226	Баланда	37
Камышин	115	Устиновский	17
Балашов	100	Калышлей	8
Вольск	99	Екатериновка	5
Петровск	92	Салтыковка	7
Аткарск	74	Лопуховка	3
Хвалынск	87	Верхозим. фабр.	1
Сердобск	67	Никольское „	1
Новоузенск	60	Сарат. М-ра „	2
Елань	47		
Дергачи	35		118
	1569		

Торговыя заведения. *Торговых* заведений, включая и разносную торговлю зарегистрировано переписью во всех городах и поселениях городского типа губернии 5647, из них: в городах 5322 (94,2 проц.) и 325 (5,8 проц.)—в уездных поселениях.

По числу торговых предприятий, города располагаются в таком порядке:

Саратов	2582 торг. предпр.	Сердобск (без пригорода	193 торг. предпр.
Кузнецк	466 „ „	Хвалынск	197 „ „
Елань	382 „ „	Вольск	187 „ „
Балашов	382 „ „	Петровск	183 „ „
Камышин	312 „ „	Новоузенск	105 „ „
Аткарск (без слободы)	283 „ „	Доргачи	50 „ „

Численность наличного населения и голов скота.

Наименование поселений.	Число наличных семей.	В них душ населения.			Голов скота у населения.						
		Мужского пола.	Женского пола.	Обоего пола.	Лошадей.	Коров.	Волов.	Верблюдов.	Овец и коз.	Свиней.	Всего.
г. Аткарск с пригор. сл.	4071	9402	10237	19639	921	1363	—	—	2096	78	4458
Слоб. Баланда Атк. у.	1925	4288	4615	8903	733	1076	—	—	916	49	2774
Ж.-д. пос. Лопуховка Аткарского у. . . .	150	360	388	748	53	115	—	—	164	10	342
Ж.-д. пос. Екатериновка Аткарск. у. . . .	301	686	768	1454	106	251	—	—	235	37	629
г. Балашов с пригород.	4755	10069	11567	21636	368	1327	—	—	1071	91	2857
г. Вольск	6075	11576	14226	25802	492	744	—	—	1698	37	2971
г. Дергачи	2224	5155	5869	11024	638	1354	—	453	869	25	3339
г. Елань	2713	6457	6821	13278	1291	1634	—	—	1959	35	4919
г. Камышин	4253	8828	10149	18977	399	619	—	—	1380	69	2467
г. Кузнецк	5642	12578	14334	26912	523	1511	—	—	2185	49	4268
Фабр. пос. Верхозимский Кузн. у.	367	904	1006	1910	103	178	—	—	217	3	501
Фабр. пос. Никольский Кузн. у.	516	1112	1354	2466	68	295	—	—	151	13	527
г. Новоузенск	3163	7210	8008	15218	798	1741	—	651	814	23	4027
г. Петровск с пригород.	4121	8867	10086	18953	894	1340	—	—	942	23	3199
г. Саратов	44276	84610	98535	183145	2203	1733	—	18	6495	349	10798
Фабр. пос. „Саратовская Мануфактура“	574	987	1385	2372	37	119	—	—	213	—	369
г. Сердобск с пригород.	3762	9018	10159	19177	1408	1907	—	—	2241	14	5570
Ж.-д. пос. Ртищево . .	2244	5120	5603	10723	272	761	12	—	474	54	1573
„ „ Колышлей .	174	425	487	912	57	108	—	—	119	11	295
„ „ Салтыковка	275	634	733	1367	116	223	—	—	275	32	646
Курортный пос. Устиновский	241	546	656	1202	65	145	—	—	82	27	319
г. Хвалынск.	3240	6548	8056	14604	335	600	—	—	759	2	1696
Всего в поселениях городск. типа в губернии	95062	195380	225042	420422	11880	19144	12	1122	25355	1031	58544

Численность населения. Из *второй* таблицы усматривается, что наличное *число населения* в городах и уездных поселениях городского типа Саратовской губернии определилось на 15 марта 1923 года по предварительному подсчету в 420.422 души обоего пола, составляющих собой 95.062 *семьи*. Отсюда следует, что средний численный состав семьи городского населения определяется в 4,42 человека. Но если мы будем определять средний состав семьи в отдельности для городов и для уездных поселений городского типа, то заметим, что численный состав средней семьи в городах ниже, чем в поселениях городского типа, где величина семьи ближе подходит к численному составу сельского населения. Так в городах, средний состав семьи будет 4,40 чел., а в сельских поселениях городского типа—4,96 чел. Численный состав средней семьи в отдельных городах и городских поселках выражается в таких цифрах:

В ГОРОДАХ:		В ПОСЕЛЕНИЯХ ГОРОДСКОГО ТИПА:	
Сердобск	5,10 чел.	Колышлей (ж. д. пос.)	5,24 чел.
Дергачи	4,95 „	Верхозим (фабр. пос.)	5,20 „
Елань	4,89 „	Лопуховка (ж. д. пос.)	4,99 „
Аткарск	4,82 „	Устиновский (кур.)	4,99 „
Новоузенск	4,81 „	Салтыковка (жел. д. пос.)	4,97 „
Кузнецк	4,77 „	Никольский (фабр. пос.)	4,88 „
Петровск	4,60 „	Екатериновка (ж. д. пос.)	4,83 „
Балашов	4,55 „	Ртищево (ж. д. пос.)	4,78 „
Хвалынск	4,51 „	Баланда	4,62 „
Камышин	4,46 „	„Сарат. М-ра“ (фабр. пос.)	4,13 „
Вольск	4,25 „		
Саратов	4,11 „		

Половой состав населения. Из той же второй таблицы видим, что соотношение *полового состава* в городском населении находится в такой пропорции: на 1 тысячу мужчин приходится 1151,82 женщины. В отдельности для городов и городских поселений в уездах соотношение полов дает разницу, а именно: на тысячу мужчин приходится женщин: в городах 1153,78, а поселениях городского типа в уездах 1128,34, т. е. что в городах численный перевес женского пола над мужским значительнее, чем в сельских поселениях.

Для отдельных городов соотношение полов выражается в таких цифрах:

На 100 мужчин приходится женщин:

В Хвалынске	123,03	В Дергачах	113,86
„ Вольске	122,90	„ Петровске	113,75
„ Саратове	116,46	„ Сердобске	112,65
„ Камышине	114,96	„ Новоузенске	111,07
„ Балашове	114,88	„ Аткарске	108,88
„ Кузнецке	113,96	„ Елане	105,64

Изменение численности населения городов во времени.

Сравнивая численность населения *городов* установленную переписью весной 1923 г., с таковой же, установленной переписями июльской 1917 г. и конца августа (28) 1920 г., мы увидим, что за истекшее пятилетие населенне городов Саратовской губернии шло на убыль. (см. табл. № 3).

За первое трехлетие (1917-1920) городское население сократилось на 4,13 проц. и за последующие два года—на 7,52 проц. а за все пятилетие (июль 1917—март 1923 г.) на 11,34 проц.

Располагая города по степени сокращения в них населения в нисходящем порядке, мы имеем следующее наблюдение:

На 100 душ населения учтенного переписью 1917 г. приходится:

	По переписи 1920 г.	По переписи 1923 г.
Аткарск	126,51	115,25
Сердобск	114,72	113,87
Елань	98,79	107,58
Дергачи	104.65	95,89
Петровск	104,43	95,46
Кузнецк	92,30	91,69
Саратов	93,74	89,42
Балашов	97,39	89,34
Камышин	82,09	74,73
Хвалынск	100,47	72,94
Вольск	86,11	65,36
По 11 городам .	90,51	83,78

Отсюда можно видеть, что за обозреваемое пятилетие изменение численного состава городского населения в губернии происходило не в одинаковой степени для отдельных городов; так, если в восьми городах имело место убыль населения от 4,11 проц. до 34,64 проц. то в трех городах правобережной части губернии, а именно—Аткарске, Сердобске и Елани, наблюдается обратное явление: увеличение числа населения за 5 лет на 7,58-15,25 проц.

Дальнейший анализ приведенных цифр позволяет сделать вывод,—что сокращение городского населения в усиленной степени началось после 1920 г. Если за время с 1917 г. по 1920 г. убыль населения наблюдалась в шести городах губернии из одинадцати, в пределах от 1,21 проц. (г. Елань) до 17,91 проц. (г. Камышин), то за последние два года обозреваемого пятилетия, тенденция к сокращению городского населения наблюдается уже в десяти городах из двенадцати, что можно видеть из нижеследующей таблички.

На 100 душ населения учтенного переписью 28 августа 1920 г. приходится населения установленного переписью 15 марта 1923 г.:

В Елане	108,90	В Дергачах . . .	91,62
„ Новоузенске . .	106,49	„ Петровске . . .	91,41
„ Кузнецке . . .	99,33	„ Аткарске	91,10
„ Сердобске . . .	99,26	„ Камышине . . .	91,03
„ Саратове . . .	95,39	„ Вольске	75,90
„ Балашове . . .	91,73	„ Хвалынске . . .	72,59

Численность населения по данным переписи 1917, 1920 и 1923 г.г. [1])

	Наименование поселений.	1917 г. [2])			1920 год.			1923 год.		
		Мужчин.	Женщин.	Об. пола.	Мужчин.	Женщин.	Об. пола.	Мужчин.	Женщин.	Об. пола.
1	г. Аткарск с приг. сл.	7584	9457	17041	10095	11463	21558	9402	10237	19639
2	Сл. Баланда Атк. у.	3491	4780	8271	4520	5808	10328	4288	4615	8903
3	Ж.-д. пос. Лопуховка Аткарского у.	273	334	607	470	585	1055	360	388	748
4	Ж.-д. пос. Екатериновка Аткарск. у.	512	604	1116	617	785	1402	686	768	1454
5	г. Балашов с пригор.	10701	13516	24217[3])	10732	12854	23586	10069	11567	21636
6	г. Вольск „ .	17405	22073	39478	15546	18450	33996	11576	14226	25802
7	г. Дергачи	5869	5628	11497	5525	6507	12032	5155	5869	11024
8	г. Елань	5454	6888	12342	5222	6971	12193	6457	6821	13278
9	г. Камышин . . .	11869	13526	25395	9586	11260	20846	8828	10149	18977
10	г. Кузнецк	13049	16303	29352	12157	14936	27093	12578	14334	26912
11	Фабр. пос. Верхозимский Кузн. у. .	236	261	497	273	324	597	904	1006	1910
12	Фабр. пос. Никольский Кузн. у. . . .	628	1055	1683	863	1069	1932	1112	1354	2466
13	г. Новоузенск . . .	—	—	—	6526	7764	14290	7210	8008	15218
14	г. Петровск с пригор.	9070	10784	19854	9204	11529	20733	8867	10086	18953
15	г. Саратов	94117	110695	204812	88447	103549	191996	84610	98535	183145
16	Фабр. пос. „Саратов. Мануфактура“ . .	815	1186	2001	478	707	1185	987	1385	2372
17	г. Сердобск с пр. сл.	7201	9640	16841	8677	10643	19320	9018	10159	19177
18	Ж.-д. пос. Ртищево .	3792	4380	8172	4648	5257	9905	5120	5603	10723
19	“ “ Колышлей	382	482	864	456	579	1035	425	487	912
20	“ “ Салтыковка	484	574	1058	641	809	1450	634	733	1367
21	Курортный пос. Устиновский	268	384	652	529	690	1219	546	656	1202
22	г. Хвалынск	8799	11224	20023	8668	11451	20119	6548	8056	14604
	Всего в посел. гор. типа в губернии .	201999	243774	445773	197354	236226	433580	188170	217034	405204
		—	—	—	203880	243990	447870	195380	225042	420422

[1]) За отсутствием в наличности сведений о численности населения по г. Новоузенску по переписи 1917 г., погубернские итоги даны: в верхней строке без г. Новоузенска, в нижней строке за 1920 и 1923 г.г. с г. Новоузенском.

[2]) Данные 1917 г. взяты по повторному подсчету (возрастной состав населения) исключив из такового общежития военного ведомства и военно-пленных.

[3]) Пригороды г. Балашова в 1917 г. взят поселок Лопатинский числившийся по „Таблицам статистических сведений 1917 г.“ в уезде, как поселок городск. типа.

Изменение численности населения в уездных поселениях городского типа.

Иную картину мы наблюдаем в отношении *изменений численности населения*., во времени, в *уездных поселениях* городского типа. Здесь наблюдается явление обратное тому, что мы видели в отношении городских поселений: население уездных поселений городского типа ни только не сократилось, а увеличилось и при том весьма значительно, а именно с 1917 г. по 1920 г. на 20,81%, с 1920 г. по 1923 г. на 6,47%, а за все пятилттие-на 28,63%. Но и здесь, как и в городах, разность условий жизни населения политического и экономического характера имели различные результаты на изменение численности населения, что видно из следующей таблички.

На 100 душ населения учтенного переписью 1917 г. приходится:

	По переписи 1920 г.	По переписи 1923 г.
Верхозимск. фабр. пос. . .	120,12	384,31
Устиновский курорт	186,96	184,85
Никольский фабр. пос. . . .	114,80	146,52
Ртищево ж. д. пос.	121,21	131,22
Екатериновка ж. д. пос. . .	125,63	130,29
Салтыковка ж. д. пос. . . .	137,05	129,21
Лопуховка ж. д. пос.	173,81	123,25
Сарат. мануфактура фабр. пос. . .	59,22	118,54
Баланда	124,87	107,64
Колышлей ж. д. пос. . . .	119,79	105,55
	120,81	128,63

В таком проценте мы наблюдаем увеличение населения в поселках городского типа при сравнении 1917 г. с 1920 г. и 1923 г. Но сравнивая данные о численности населения в тех-же поселениях 1920 г. с 1923 г., когда между этими годами вклинился 1921 голодный год с его послеествиями в 1922 г., мы увидим, для пяти поселений из десяти, иную картину, близкую к той, что видим в отношении городов, а именно: убыль и весьма значительную, что изображено в нижеследующей табличке:

На 100 душ населения переписи 1920 г. приходится по переписи 1923 г.

Лопуховка ж. д. пос.	70,90
Баланда	86,20
Колышлей ж. д. пос.	88,12
Салтыковка ж. д. пос.	94,27
Устиновский курорт	98,61

Количество голов скота у населения городов и поселений городского типа.

Из приведенной выше *второй* таблицы мы видим, что общее *количество голов скота* у населения *городов и поселений городского типа* в Саратовской губернии переписью 1923 г. зарегистрировано 58544*) голов, в том числе:

Лошадей	11880	или 20,3%
Коров	19144	„ 32,7%
Коз и овец	25355	„ 43,3%
Верблюдов и волов	1134	„ 1,9%
Свиней	1122	„ 1,8%

На тысячу душ населения приходится:

Рабочего скота (лошади, волы, верблюды)	30,95
Коров	45,53
Мелкого скота (овец, коз, свиней)	62,76

По отдельным городам и уездным поселениям городского типа, степень распространенности скотоводства выражается в следующих цифрах.

На тысячу душ населения приходится голов скота:

В ГОРОДАХ.	Рабочего скота.	Коров.	Мелкого скота.
Аткарск	46,9	69,4	110,7
Балашов	17,0	61,3	53,7
Вольск	18,1	28,8	67,3
Дергачи	167,8	122,8	81,1
Елань	97,6	123,1	150,2
Камышин	21,0	32,6	76,4
Кузнецк	19,4	5,6	83,0
Новоузенск	95,2	114,4	55,0
Петровск	47,2	70,7	50,9
Саратов	12,1	9,5	37,4
Сердобск	73,4	99,4	117,6
Хвалынск	22,9	41,1	52,1
	30,9	40,8	60,0

В ПОСЕЛЕНИЯХ ГОРОДСКОГО ТИПА.	Рабочего скота.	Коров.	Мелкого скота.
Баланда	82,3	120,9	108,4
Лопуховка ж. д. пос.	70,8	153,7	235,3
Екатерин. ж. д. пос.	72,9	172,6	187,1
Верхоз. фабр. пос.	53,9	93,2	115,2
Никольск. пос.	27,6	119,6	66,5
Саратов. М-ра пос.	15,6	50,2	89,8
Ртищево ж. д. пос.	26,5	71,1	49,2
Колышлей пос.	62,5	118,4	142,5
Салтыковский пос.	84,8	163,1	224,7
Устиновский кур.	54,1	120,6	90,7
	50,6	102,0	96,1

В отношении наличия домашнего скота у населения городов и уездных поселений городского типа, наблюдается заметная разница: у населения городов скотоводство развито значительно слабее, чем у

*) Регистрировался только *взрослый* скот: лошади *рабочего* возраста, коровы *старше* 2 лет, свиньи без подсвинков и поросят, овцы и козы без ягнят и козлят.

населения уездных городских поселений. Так у городского населения приходится рабочего скота на тысячу жителей не более 31 головы, а в уездных поселениях до 51 головы; коров—у первого менее 41 головы у второго до 102 голов; мелкого скота у первого до 60 голов, у второго—свыше 96 голов. По степени развития скотоводства поселения городского типа в уездах занимают среднее место между городами и населенными пунктами сельского типа. В последних по переписи 1920 г. т. е. до периода „голодовки" в губернии, в среднем по губернии приходилось на тысячу жителей: рабочего скота 193 головы, коров—172 головы и мелкого скота—431 голова.

Из числа городов губернии наибольшим развитием скотоводства отмечаются: Елань, Дергачи и Новоузенск, которые по всему своему складу ближе подходят к типу сельских поселений, а не городских и где почти все население занято земледелием, тем более первые два—Елань и Дергачи, которые не более двух лет перечислены из разряда *селений* в разряд городов.

Таблица *четвертая* заключает в себе сведения о числе лиц имевших г момент переписи занятия из числа поименованных в таблице. Эти сведения не дают точного установления числа лиц той или иной профессии, в данном населенном пункте, так как население учитывая положение, что результаты настоящей переписи могут послужить для фискальных целей—далеко не всегда было откровенно в отношении своих занятий; кроме того лица профессий обложенных налогами, невыбравшие патента, как непример вольно-практикующие (не состоявшие на государственной службе) врачи, акушерки и пр. фактически не имеющие занятий по своей специальности не могли быть зарегистрированы в рубрику „занятий" своей специальности. Но для представления об относительной величине числа лиц имевших в момент переписи то или иное занятие, цифровые данные четвертой таблицы могут служить, почему и приведены эти цифры. Из общего числа лиц зарегистрированных переписью в рубрику „имевших" то или иное занятие, т. е. из 36966 челов. составляет собою:

Лица *интелектуального труда* (артисты, художники, врачи, литераторы, инженеры, профессора и пр.)—менее 5%.

Лица *высшей администрации* (директора, заведующие и пр.) в промышленных и торговых предприятиях, государственных, кооперативных и акционерных учрежддниях—около 4%;

Хозяева и арендаторы промышленных заведений и торговых предприятий применяющие наемный труд—менее—1%.

Наивысшую относительную величину составляют: *промышленники и торговцы не применяющие наемного труда* и затем лица занимающиеся *земледельческим* трудом; первые составляют собою около 34% и вторые—при чем сюда не вошли члены семейного состава хозяйств промышленников, торговцев и земледельцев.

Земледельческие занятия, как и следовало ожидать, имеют наибольшее развитие в уездных поселениях городского типа, по сравнению с городами; так в первых земледельцы составляют собой около 85%, а во вторых менее 50%. На оборот, промышленность и торговля, превалирующим занятием и является для городского населения; так, лица занятые промыслами и торговлей в городах составляют около 37%, а в поселениях городского типа в уездах—не более 11%.

Распространенность среди населения того или иного вида занятий может служить, доизвестной степени одним из признаков, характеризующих структуру хозяйственной организации данной местности.

Таблица 4.

Число лиц, имевших в момент переписи нижепоименованные занятия.

НАИМЕНОВАНИЕ ЗАНЯТИЙ.	Г. Аткарск с приг. слободой.	С. Баланда Аткарского уезда.	Ж.-д. посел. Лопуховка Аткарск. у.	Ж.-д. пос. Екатериновка Аткарск. у.	Г. Балашов с пригородом.	Г. Вольск с пригородами.	Г. Дергачи.
1. Артисты и художники: состоящие на государств. службе	7	—	—	—	25	12	—
не состоящ. „ „ „	6	—	—	—	6	16	1
2. Литераторы и журналисты	—	—	—	—	—	1	—
3. Профессора и преподователи высших учебн. заведений	—	—	—	—	—	—	—
4. Врачи: состоящие на государственной службе	19	—	—	2	22	21	7
не состоящ. „ „ „	—	—	—	—	5	5	2
5. Инженеры и архитекторы: состоящие на госуд. службе	—	—	—	1	6	4	—
не состоящ. „ „ „	—	—	—	—	—	4	—
6. Директора, заведующие и члены правлений: Государств. кредитн. и торг. предприят.	2	—	—	—	4	2	—
Кооперативных	1	—	—	—	2	4	—
Железн. дорог и пароходств	—	—	—	—	4	1	—
Фабрик и заводов	2	—	—	—	4	5	—
Трестов и синдикатов	—	—	—	—	—	—	—
Акционерных обществ	—	—	—	—	—	—	—
7. Члены торговых промышл. артелей (без приминения наемного труда)	1	—	—	—	18	5	—
8. Заведующие государств. магазинами и складами	2	—	—	—	20	14	7
Тоже кооперативными	—	—	—	1	9	3	2
Тоже частными	—	1	—	—	1	1	—
9. Бухгалтеры государств. учреждений и предприятий	31	—	—	3	53	44	16
Тоже кооперативныя предприятий	2	—	—	—	10	6	—
„ частныя „	—	—	—	1	1	2	—
10. Прикащики и торговцы государств. торгов. заведений	19	—	—	—	43	17	—
Тоже кооперативныя	4	—	—	—	31	6	4
Тоже частныя	—	—	—	—	4	21	4
11. Подрядчики строител. работ	—	—	—	2	—	4	—
12. Хозяева и арендаторы фабрик и заводов с наемными рабочими	2	—	2	—	6	5	1
13. Тоже-торговых заведений	4	2	1	—	1	11	—
14. Тоже-увесилительн. „	—	—	—	—	—	3	—
15. Тоже-извозопром. „	—	—	—	—	—	—	—
16. Тоже торгово-промышл. предприятий работающия с приминением труда только чл. семьи	1	1	2	—	24	35	28
17. Тоже промышленники одиночки	88	4	2	—	191	347	22
18. Тоже торговцы (вкл. разносчиков)	274	150	3	25	371	163	47
19. Тоже извощики	2	—	—	—	22	15	2
20. Тоже занимающиеся сельским хозяйством	1439	134	261	1786	448	987	1521
Итого лиц означенных занятий	1906	292	271	1821	1331	1764	1664

НАИМЕНОВАНИЕ ЗАНЯТИЙ.	Г. Елань.	Г. Камышин.	Г. Кузнецк.	Фаб. пос. Верхозимский Кузнецкого у.	Фаб. пос. Никольский Кузнецк. у.	Г. Новоузенск.	Г. Петровск с пригородами.	Г. Саратов с пригородами.	Фаб. пос. „Саратовская мануфактура".	Г. Сердобск с пригородами.	Ж.-д. пос. Ртищево Сердобского у.	Ж.-д. пос. Колышлей Сердобск. у.	Ж.-д. пос. Салтыковка Сердобск. у.	Курортный пос. Устиновка.	Г. Хвалынск.	Итого.
1. Артисты и художники: состоящие на государств. службе	—	17	13	—	2	3	17	227	1	—	12	—	—	—	30	366
не состоящ. „ „ „	—	4	6	—	—	—	3	120	—	3	1	—	—	—	6	172
2. Литераторы и журналисты	—	—	2	—	—	—	3	52	—	2	—	—	—	—	—	60
3. Профессора и преподователи высших учебн. заведений	—	—	—	—	—	—	—	102	—	—	—	—	—	1	—	103
4. Врачи: состоящие на государственной службе	—3	12	15	—	—	7	15	547	2	10	7	—	—	1	13	703
не состоящ. „ „ „	—	9	2	1	—	—	7	79	—	3	1	4	1	—	1	120
5. Инженеры и архитекторы: состоящие на госуд. службе	—	1	—	—	—	1	5	166	1	2	1	—	—	—	1	189
не состоящ. „ „ „	—	2	—	—	—	—	1	17	—	—	—	—	—	—	—	24
6. Директора, заведующие и члены правлений: Государств. кредитн. и торг. предприят.	—	2	3	—	—	—	—	72	—	2	1	—	—	1	1	90
Кооперативных	—	4	5	—	—	—	3	51	2	3	4	—	—	—	1	80
Железн. дорог и пароходств	—	1	1	—	—	—	—	37	—	—	1	—	—	—	—	45
Фабрик и заводов	3	—	14	1	1	—	3	49	1	1	—	2	—	—	—	86
Трестов и синдикатов	—	—	—	—	—	—	—	18	—	—	—	—	—	1	—	19
Акционерных обществ	1	1	—	—	—	—	—	2	—	—	—	—	—	—	—	4
7. Члены торговых промышл. артелей (без приминения наемного труда)	3	8	25	—	—	2	5	426	—	7	4	9	2	—	1	516
8. Заведующие государств. магазинами и складами	1	12	15	—	1	6	9	153	2	11	—	1	1	1	7	263
Тоже кооперативными	3	5	8	—	—	1	1	73	5	3	1	1	1	1	5	123
Тоже частными	—	1	1	—	—	—	3	19	—	—	—	—	—	—	4	31
9. Бухгалтеры государств. учреждений и предприятий	9	40	37	1	—	14	32	434	2	23	5	1	1	4	26	776
Тоже кооперативныя предприятий	4	5	7	—	—	—	6	64	—	3	1	2	1	1	2	114
„ частныя „	—	1	3	—	—	—	1	16	—	—	—	2	—	—	1	28
10. Прикащики и торговцы государств. торгов. заведений	5	13	14	—	—	2	17	116	—	10	1	—	1	4	11	273
Тоже кооперативныя	4	11	16	—	1	1	11	100	4	11	7	7	3	3	12	236
Тоже частныя	—	10	6	—	—	6	11	116	—	3	—	—	—	—	7	188
11. Подрядчики строител. работ	—	—	2	—	—	1	—	2	—	—	—	—	—	—	—	11
12. Хозяева и арендаторы фабрик и заводов с наемными рабочими	—	23	30	—	—	—	9	92	—	—	2	—	—	—	1	173
13. Тоже-торговых заведений	3	3	6	—	—	—	4	106	—	2	3	1	—	1	—	148
14. Тоже-увесилительн. „	—	—	—	—	—	—	—	1	—	1	—	—	—	—	1	6
15. Тоже-извозопром. „	—	—	—	—	—	—	—	7	—	—	—	—	—	—	—	7
16. Тоже торгово-промышл. предприятий работающия с приминением труда только чл. семьи	13	14	544	—	—	3	10	237	—	9	4	1	4	—	11	941
17. Тоже промышленники одиночки	29	185	1926	—	—	4	82	2215	5	188	24	4	4	46	153	5519
18. Тоже торговцы (вкл. разносчиков)	373	288	443	1	—	99	168	2360	2	180	73	6	7	27	191	5251
19. Тоже извощики	12	31	24	—	—	3	1	680	—	—	—	—	—	3	12	807
20. Тоже занимающиеся сельским хозяйством	2082	534	576	280	—	3258	1773	1480	12	1820	277	77	218	51	480	19494
Итого лиц означенных занятий	2548	1237	3744	284	5	3411	2200	10236	39	2297	430	118	244	146	978	36966

Применяя это положение по отношению к городам и селениям городского типа Саратовской губернии и располагая их в нисходящем порядке по степени развития в них среди населения земледельческих и торгово-промысловых занятий, мы будем иметь возможность подразделить их на две категории: поселения с преобладающим населением земледельческого типа и поселения с преобладающим населением торгово-промыслового типа. В нижеследующей табличке показано относительно каждого поселения число занимающихся земледелием и торговлей или промышленностью без применения наемного труда, к общему числу лиц, имевших в момент ея производства то или иное занятие:

В ГОРОДАХ.	Занимающихся:	
	Земледелием.	Торговлей и промыслом.
Новоузенск	96	3
Дергачи	91	6
Елань	82	17
Петровск	81	12
Сердобск	79	16
Аткарск	76	19
Хвалынск	56	32
Вольск	49	38
Камышин	43	42
Балашов	34	46
Кузнецк	15	78
Саратов	15	54

В ПОСЕЛЕНИЯХ ГОРОДСКОГО ТИПА. (без фабричных поселков).	Занимающихся:	
	Земледелием.	Торговлей и промыслом.
Екатериновка	98	1
Лопуховка	96	3
Салтыковка	89	6
Колышлей	65	9
Ртищево	64	24
Баланда	46	53
Устиновский	35	52

На основании приведенных данных допустимо подразделить все города губернии на три категории: 1) города с населением по преимуществу земледельческим; сюда можно отнести: два города левобережных уездов: Новоузенск и Дергачи; и четыре города правобережных уездов черноземно-степной полосы губернии—Елань, Сердобск, Петровск и Аткарск, но с той оговоркой, что три последние города входят в состав городов данной категории лишь потому, что пригороды этих городов, непосредственно слитые с ними в своих границах, населены исключительно земледельцами;

2) Города с населением на половину и менее земледельческим; сюда можно отнести города трех приволжских уездов: Хвалынск, Вольск и Камышин; и

3) Города, где промышленно-торговое население является преобладающим и где земледельческое население составляет лишь принадлежность пригородов входящих в состав этих городов, сюда можно отнести—Саратов, Кузнецк и Балашов.

Что касается поселений городского типа в уездах, то все они, за исключением Баланды, и небольшого поселка Устиновского—(Курорт)—могут быть отнесены к категории поселенний, с преобладанием земледельческим населением.

III. Народное образование.

Состояние народного образования в губернии на 1 января 1923 года.

В. Петровский.

Данные, характеризующие состояние народного образования в Саратовской губернии на 1-е января 1923 года, взяты из предварительного подсчета текущей государственной статистики.

Таблицы заключают сведения по следующим учреждениям:

№ 1 о детских садах и детских очагах;

№ 2 о детских домах для детей дошкольного и школьного возраста, об учреждениях по охране детства и правовой защиты детей (коллекторы, распределители);

№ 3 о школах I ступени, о школах коммунах;

№ 4 о школах II ступени с четырехлетним обучением и более;

№ 5 о различного рода профессиональных школах, в том числе и о музыкальных;

№ 6 о профессиональных краткосрочных курсах (менее одного года обучения);

№ 7 об общеобразовательных школах I и II ступени для взрослых;

№ 8 о школах ликвидации безграмотности;

№ 9 о внешкольных учреждениях: библиотеках, избах-читальнях, студиях, клубах, народных домах, театральных кружках, театрах, кинематографах, музеях;

№ 10 о различного рода техникумах и политехникумах;

№ 11 о высших учебных заведениях.

Пропуск уездов в некоторых таблицах означает, что в этих уездах соответствующих учреждений не имеется.

Таблица I.

№ №	Города и уезды.	Учреждения охраны детства.															
		Общее число учреждений.	В том числе.		В них руководителей.									Детей.		
			Действ. на 1/I 1923 г.	Временно бездейств.	Занятых только в одном учрежден.			Занятых, кроме того, в других учрежден.			Всего.			Мальч.	Девоч.	Итого.
					Муж.	Жен.	Итого	Муж.	Жен.	Итого	Муж.	Жен.	Итого			
1	Аткарск .	3	3	—	2	15	17	—	—	—	2	15	17	196	133	329
	Уезд . . .	1	1	—	—	5	5	—	—	—	—	5	5	24	26	50
	Итого .	4	4	—	2	20	22	—	—	—	2	20	22	220	159	379
2	Балашов .	3	3	—	1	23	24	—	—	—	1	23	24	218	255	473
	Уезд . . .	4	4	—	2	16	18	—	—	—	2	16	18	109	102	211
	Итого .	7	7	—	3	39	42	—	—	—	3	39	42	327	357	684
3	Вольск . .	12	12	—	4	63	67	3	2	5	7	65	72	369	356	725
	Уезд . .	2	2	—	—	2	2	—	—	—	—	2	2	28	35	63
	Итого .	14	14	—	4	65	69	3	2	5	7	67	74	397	391	788
4	Дергачи .	5	5	—	3	15	18	—	—	—	3	15	18	226	235	461
	Уезд . . .	5	5	—	5	9	14	1	1	2	6	10	16	132	174	306
	Итого .	10	10	—	8	24	32	1	1	2	9	25	34	358	409	767
5	Елань . .	1	1	—	1	4	5	—	—	—	1	4	5	48	43	91
	Уезд . . .	3	3	—	6	13	19	—	—	—	6	13	19	283	258	541
	Итого .	4	4	—	7	17	24	—	—	—	7	17	24	331	301	632
6	Камышин.	7	7	—	4	30	34	2	3	5	6	33	39	190	199	389
	Уезд . . .	1	1	—	—	2	2	—	—	—	—	2	2	22	30	52
	Итого .	8	8	—	4	32	36	2	3	5	6	35	41	212	229	441
7	Кузнецк .	10	10	—	4	35	39	—	1	1	4	36	40	301	317	618
	Уезд . . .	—	—	—	—	—	—	—	—	—	—	—	—	—	—	—
	Итого .	10	10	—	4	35	39	—	1	1	4	36	40	301	317	618
8	Новоузенск.	2	2	—	2	14	16	—	—	—	2	14	16	136	130	266
	Уезд . . .	6	6	—	2	15	17	—	—	—	2	15	17	191	207	398
	Итого .	8	8	—	4	29	33	—	—	—	4	29	33	327	337	664
9	Петровск .	6	6	—	1	15	16	—	—	—	1	15	16	151	142	293
	Уезд . . .	4	4	—	6	12	18	—	—	—	6	12	18	186	244	430
	Итого .	10	10	—	7	27	34	—	—	—	7	27	34	337	386	723
10	Саратов .	23	23	—	31	140	171	14	15	29	45	155	200	1227	1475	2702
	Уезд . .	7	7	—	11	19	30	—	—	—	11	19	30	250	236	486
	Итого .	30	30	—	42	159	201	14	15	29	56	174	230	1477	1711	3188
11	Сердобск .	3	3	—	—	10	10	—	—	—	—	10	10	85	97	182
	Уезд . . .	4	4	—	2	11	13	—	—	—	2	11	13	127	107	234
	Итого	7	7	—	2	21	23	—	—	—	2	21	23	212	204	416
12	Хвалынск.	7	7	—	5	42	47	—	—	—	5	42	47	265	382	647
	Уезд . . .	2	2	—	3	6	9	—	—	—	3	6	9	43	89	132
	Итого .	9	9	—	8	48	56	—	—	—	8	48	56	308	471	779
	Итого по городам .	82	82	—	58	406	464	19	21	40	77	427	504	3412	3764	7176
	По уездам.	39	39	—	37	110	147	1	1	2	38	111	149	1395	1508	2903
	Всего по губернии .	121	121	—	95	516	611	20	22	42	115	538	653	4807	5272	10079

Таблица II.

№ №	Города и уезды.	Дошкольные учреждения.														
		Общее число учреждений.	В том числе.		В них руководителей.									Детей.		
			Действующ. на 1/I 1923 г.	Временно бездействующ.	Занятых только в одном учеб. заведен.			Занятых, кроме того, в др. учеб. заведен.			Всего.					
					Муж.	Жен.	Итого	Муж.	Жен.	Итого	Муж.	Жен.	Итого	Мальч.	Девоч.	Итого.
1	Аткарск . .	1	1	—	—	6	6	—	—	—	—	6	6	41	38	79
	Уезд . . .	1	1	—	—	2	2	—	—	—	—	2	2	37	44	81
	Итого .	2	2	—	—	8	8	—	—	—	—	8	8	78	82	160
2	Вольск . .	2	2	—	—	5	5	—	—	—	—	5	5	42	93	135
	Уезд . . .	2	2	—	—	3	3	—	—	—	—	3	3	36	50	86
	Итого .	4	4	—	—	8	8	—	—	—	—	8	8	78	143	221
3	Дергачи . .	—	—	—	—	—	—	—	—	—	—	—	—	—	—	—
	Уезд . . .	2	2	—	1	5	6	—	—	—	1	5	6	46	44	90
	Итого .	2	2	—	1	5	6	—	—	—	1	5	6	46	44	90
4	Камышин .	1	1	—	—	3	3	—	—	—	—	3	3	20	20	40
	Уезд . . .	—	—	—	—	—	—	—	—	—	—	—	—	—	—	—
	Итого .	1	1	—	—	3	3	—	—	—	—	3	3	20	20	40
5	Новоузенск	2	2	—	—	9	9	—	—	—	—	9	9	65	87	152
	Уезд . . .	—	—	—	—	—	—	—	—	—	—	—	—	—	—	—
	Итого .	2	2	—	—	9	9	—	—	—	—	9	9	65	87	152
6	Петровск .	1	1	—	—	2	2	—	—	—	—	2	2	13	11	24
	Уезд . . .	—	—	—	—	—	—	—	—	—	—	—	—	—	—	—
	Итого .	1	1	—	—	2	2	—	—	—	—	2	2	13	11	24
7	Саратов . .	15	15	—	4	49	53	4	3	7	8	52	60	471	673	1144
	Уезд . . .	1	1	—	—	3	3	—	—	—	—	3	3	46	29	75
	Итого .	16	16	—	4	52	56	4	3	7	8	55	63	517	702	1219
8	Сердобск .	1	1	—	—	2	2	—	1	1	—	3	3	25	27	52
	Уезд . . .	3	3	—	—	4	4	—	—	—	—	4	4	83	95	178
	Итого .	4	4	—	—	6	6	—	1	1	—	7	7	108	122	230
9	Хвалынск .	2	2	—	—	6	6	—	—	—	—	6	6	63	38	101
	Уезд . . .	1	1	—	—	3	3	—	—	—	—	3	3	28	62	90
	Итого .	3	3	—	—	9	9	—	—	—	—	9	9	91	100	191
	Итого по городам .	25	25	—	4	82	86	4	4	8	8	86	94	740	987	1727
	По уездам	10	10	—	1	20	21	—	—	—	1	20	21	276	324	600
	Всего по губернии	35	35	—	5	102	107	4	4	8	9	106	115	1016	1311	2327

Таблица III.

№ №	Города и уезды.	Школы I ступени.														
		Общее число учебн. заведений.	В том числе.		В них школьных работников.									Учащихся.		
			Действ. на 1 янв. 1923 г.	Временно бездейств.	Занятых только в одном учеб. заведен.			Занятых, кроме того, и в др. учеб. зав.			Всего.			Мальчик.	Девоч.	Итого.
					Муж.	Жен.	Итого	Муж.	Жен.	Итого	Муж.	Жен.	Итого			
1	Аткарск.	2	2	—	12	44	56	6	6	12	18	50	68	968	995	1963
	Уезд . . .	206	203	3	123	238	361	4	6	10	127	244	371	10188	5661	15849
	Итого .	208	205	3	135	282	417	10	12	22	145	294	439	11156	6656	17812
2	Балашов .	10	10	—	14	53	67	—	—	—	14	53	67	1098	1123	2221
	Уезд . . .	248	173	75	159	358	517	1	2	3	160	360	520	15206	8471	23677
	Итого .	258	183	75	173	411	584	1	2	3	174	413	587	16304	9594	25898
3	Вольск . .	15	15	—	11	53	64	10	2	12	21	55	76	1054	1018	2072
	Уезд . . .	110	104	6	68	152	220	2	2	4	70	154	224	7062	4460	11522
	Итого .	125	119	6	79	205	284	12	4	16	91	209	300	8116	5478	13594
4	Дергачи .	5	5	—	5	15	20	—	1	1	5	16	21	448	359	807
	Уезд . . .	37	37	—	31	28	59	1	3	4	32	31	63	1427	1124	2551
	Итого .	42	42	—	36	43	79	1	4	5	37	47	84	1875	1483	3358
5	Елань . .	8	8	—	2	19	21	—	—	—	2	19	21	356	372	728
	Уезд . . .	108	106	2	46	139	185	—	1	1	46	140	186	6098	3049	9147
	Итого .	116	114	2	48	158	206	—	1	1	48	159	207	6454	3421	9875
6	Камышин .	5	5	—	5	15	20	—	—	—	5	15	20	427	443	870
	Уезд . . .	65	62	3	40	85	125	—	1	1	40	86	126	3778	2004	5782
	Итого .	70	67	3	45	100	145	—	1	1	45	101	146	4205	2447	6652
7	Кузнецк. .	10	10	—	4	23	27	3	1	4	7	24	31	776	715	1491
	Уезд . . .	105	105	—	63	125	188	—	—	—	63	125	188	6680	3096	9776
	Итого .	115	115	—	67	148	215	3	1	4	70	149	219	7456	3811	11267
8	Новоузенск	6	6	—	6	20	26	—	—	—	6	20	26	643	664	1307
	Уезд . . .	47	47	—	35	80	115	6	1	7	41	81	122	3059	2362	5421
	Итого .	53	53	—	41	100	141	6	1	7	47	101	148	3702	3026	6728
9	Петровск. .	6	6	—	13	31	44	1	1	2	14	32	46	734	678	1412
	Уезд . . .	182	182	—	111	191	302	—	—	—	111	191	302	10012	4278	14290
	Итого .	188	188	—	124	222	346	1	1	2	125	223	348	10746	4956	15702
10	Саратов .	51	51	—	95	262	357	41	45	86	136	307	443	6856	7755	14611
	Уезд . . .	181	181	—	108	283	391	—	—	—	108	283	391	10489	7945	18434
	Итого .	232	232	—	203	545	748	41	45	86	244	590	834	17345	15700	33045
11	Сердобск .	2	2	—	1	10	11	—	—	—	1	10	11	242	222	469
	Уезд . . .	185	171	14	159	299	458	3	8	11	162	307	469	13134	7215	20349
	Итого .	187	173	14	160	309	469	3	8	11	163	317	480	13376	7437	20813
12	Хвалынск .	6	6	—	6	22	28	—	—	—	6	22	28	532	583	1115
	Уезд . . .	140	92	48	122	57	179	—	—	—	122	57	179	4928	2808	7736
	Итого .	146	98	48	128	79	207	—	—	—	128	79	207	5460	3391	8851
	Итого по городам .	126	126	—	174	567	741	61	56	117	235	623	858	14134	14927	29061
	По уездам.	1614	1463	151	1065	2035	3100	17	24	41	1082	2059	3141	92061	52473	144534
	Всего по губернии .	1740	1589	151	1239	2602	3841	78	80	158	1317	2682	3999	106195	67400	173595

Таблица IV.

№ №	Города и уезды.	Школы II ступени.														
		Общ. число учебн. завед.	В том числе.		В них школьных работников.									Учащихся.		
			Действ. на 1 янв. 1923 г.	Временно бездействующ.	Занятых только в одном учебн. завед.			Занятых, кроме того, в других учебн. завед.			Всего.			Мальчиков.	Девочек.	Итого.
					Муж.	Жен.	Итого	Муж.	Жен.	Итого	Муж.	Жен.	Итого			
1	Аткарск	2	2	—	13	13	26	9	5	14	22	18	40	286	454	740
	Уезд	2	2	—	7	5	12	2	1	3	9	6	15	68	180	248
	Итого	4	4	—	20	18	38	11	6	17	31	24	55	354	634	988
2	Балашов	3	3	—	12	8	20	17	9	26	29	17	46	337	566	903
	Уезд	8	8	—	34	21	55	—	—	—	34	21	55	457	569	1026
	Итого	11	11	—	46	29	75	17	9	26	63	38	101	794	1135	1929
3	Вольск	5	5	—	10	14	24	3	—	3	13	14	27	104	362	466
	Уезд	—	—	—	—	—	—	—	—	—	—	—	—	—	—	—
	Итого	5	5	—	10	14	24	3	—	3	13	14	27	104	362	466
4	Дергачи	1	1	—	4	2	6	1	—	1	5	2	7	58	110	168
	Удзд	1	1	—	5	3	8	—	—	—	5	3	8	47	87	134
	Итого	2	2	—	9	5	14	1	—	1	10	5	15	105	197	302
5	Елань	1	1	—	7	7	14	1	—	1	8	7	15	203	326	529
	Уезд	3	3	—	12	15	27	2	—	2	14	15	29	187	238	425
	Итого	4	4	—	19	22	41	3	—	3	22	22	44	390	564	954
6	Камышин	1	1	—	7	10	17	—	—	—	7	10	17	167	315	482
	Уезд	1	1	—	2	3	5	—	—	—	2	3	5	40	55	95
	Итого	2	2	—	9	13	22	—	—	—	9	13	22	207	370	577
7	Кузнецк	1	1	—	11	12	23	—	1	1	11	13	24	171	370	541
	Уезд	5	5	—	13	13	26	—	—	—	13	13	26	149	179	328
	Итого	6	6	—	24	25	49	—	1	1	24	26	50	320	549	869
8	Новоузенск	1	1	—	6	1	7	—	—	—	6	1	7	101	140	241
	Уезд	1	1	—	1	2	3	—	1	1	1	3	4	31	35	66
	Итого	2	2	—	7	3	10	—	1	1	7	4	11	132	175	307
9	Петровск	1	1	—	9	9	18	7	1	8	16	10	26	167	292	459
	Уезд	7	7	—	14	9	23	1	1	2	15	10	25	187	159	346
	Итого	8	8	—	23	18	41	8	2	10	31	20	51	354	451	805
10	Саратов	14	14	—	35	30	65	99	46	145	134	76	210	1336	2893	4229
	Уезд	6	6	—	7	15	22	—	—	—	7	15	22	379	444	823
	Итого	20	20	—	42	45	87	99	46	145	141	91	232	1715	3337	5052
11	Сердобск	1	1	—	9	24	33	—	1	1	9	25	34	486	592	1078
	Уезд	5	5	—	21	10	31	2	3	5	23	13	36	221	453	674
	Итого	6	6	—	30	34	64	2	4	6	32	38	70	707	1045	1752
12	Хвалынск	1	1	—	3	3	6	2	—	2	5	3	8	66	172	238
	Уезд	1	1	—	—	2	2	—	—	—	—	2	2	14	9	23
	Итого	2	2	—	3	5	8	2	—	2	5	5	10	80	181	261
	Итого по городам	32	32	—	126	133	259	139	63	202	265	126	461	3482	6592	10074
	По уездам.	40	40	—	116	98	214	7	6	13	123	104	227	1780	2408	4188
	Всего по губернии	72	72	—	242	231	473	146	69	215	388	300	688	5262	9000	14262

Таблица V.

№ №	Города и уезды.	Профессиональные школы.														
		Общее число учеб.-учрежд.	В том числе.		В них школьных работников.									Учащихся.		
			Действующ. на 1/I 1923 г.	Временно бездействующ.	Занятых только в одн. учеб. завед.			Занятых, кроме того, в др. учебн. заведениях.			Всего.					
					Муж.	Жен.	Итого	Муж.	Жен.	Итого	Муж.	Жен.	Итого	Мальч.	Девоч.	Итого.
1	Аткарск . .	1	1	—	1	—	1	—	—	—	1	—	1	14	9	23
	Уезд . .	1	1	—	2	1	3	1	—	1	2	1	4	77	—	77
	Итого .	2	2	—	3	1	4	1	—	1	3	1	5	91	9	100
2	Балашов .	2	2	—	5	4	9	9	4	13	14	8	22	112	69	181
	Уезд . .	—	—	—	—	—	—	—	—	—	—	—	—	—	—	—
	Итого .	2	2	—	5	4	9	9	4	13	14	8	22	112	69	181
3	Вольск . .	2	2	—	13	—	13	5	—	5	18	—	18	185	—	185
	Уезд . . .	—	—	—	—	—	—	—	—	—	—	—	—	—	—	—
	Итого .	2	2	—	13	—	13	5	—	5	18	—	18	185	—	185
4	Камышин .	1	1	—	5	1	6	—	1	1	5	2	7	120	—	120
	Уезд . . .	—	—	—	—	—	—	—	—	—	—	—	—	—	—	—
	Итого .	1	1	—	5	1	6	—	1	1	5	2	7	120	—	120
5	Кузнецк . .	2	2	—	15	—	15	3	—	3	18	—	18	138	—	138
	Уезд . . .	—	—	—	—	—	—	—	—	—	—	—	—	—	—	—
	Итого .	2	2	—	15	—	15	3	—	3	18	—	18	138	—	138
6	Петровск .	1	1	—	3	5	8	—	1	1	3	6	9	38	96	134
	Уезд . . .	—	—	—	—	—	—	—	—	—	—	—	—	—	—	—
	Итого .	1	1	—	3	5	8	—	1	1	3	6	9	38	96	134
7	Саратов . .	6	6	—	18	3	21	18	4	22	36	7	43	213	37	250
	Уезд . . .	1	1	—	4	1	5	—	—	—	4	1	5	56	49	105
	Итого	7	7	—	22	4	26	18	4	22	40	8	48	269	86	355
8	Сердобск .	1	1	—	3	1	4	4	—	4	7	1	8	87	3	90
	Уезд . . .	—	—	—	—	—	—	—	—	—	—	—	—	—	—	—
	Итого .	1	1	—	3	1	4	4	—	4	7	1	8	87	3	90
9	Хвалынск .	1	1	—	3	2	5	1	—	1	4	2	6	136	—	136
	Уезд . . .	—	—	—	—	—	—	—	—	—	—	—	—	—	—	—
	Итого .	1	1	—	3	2	5	1	—	1	4	2	6	136	—	136
	Итого по городам .	17	17	—	66	16	82	40	10	50	106	26	132	1043	214	1257
	По уездам .	2	2	—	6	2	8	1	—	1	7	2	9	133	49	182
	Всего по губернии	19	19	—	72	18	90	41	10	51	113	28	141	1176	263	1439

Таблица VI.

№ №	Города и уезды.	Профессиональные краткосрочные курсы.														
		Общее число учреждений.	В том числе.		В них руководителей.									Учащихся.		
			Действующих на 1 янв. 23 г.	Временно бездействующих.	Занятых только в одном учреждении.			Занятых, кроме того, и в др. учрежден.			Всего.			Мужчин.	Женщин.	Итого.
					Муж.	Жен.	Итого	Муж.	Жен.	Итого	Муж.	Жен.	Итого			
1	Саратов . .	3	2	1	14	2	16	—	—	—	14	2	16	19	53	72
2	Сердобск .	2	2	—	12	—	12	—	—	—	12	—	12	111	57	168
	Всего по губернии .	5	4	1	26	2	28	—	—	—	26	2	28	130	110	240

Таблица VII.

№ №	Города и уезды.	Общеобразовательные школы I и II ст. для взрослых.														
		Общее число учреждений.	В том числе.		В них руководителей.									Учащихся.		
			Действующих на 1 янв. 23 г.	Временно бездействующих.	Занятых только в одном учреждении.			Занятых, кроме того, и в других учрежден.			Всего.			Мужчин.	Женщин.	Итого.
					Муж.	Жен.	Итого	Муж.	Жен.	Итого	Муж.	Жен.	Итого			
1	Аткарск . .	1	1	—	4	8	12	—	—	—	4	8	12	70	45	115
	Уезд . . .	—	—	—	—	—	—	—	—	—	—	—	—	—	—	—
	Итого . .	1	1	—	4	8	12	—	—	—	4	8	12	70	45	115
2	Балашов .	3	3	—	9	1	10	—	—	—	9	1	10	83	57	140
	Уезд . . .	1	1	—	1	—	1	—	—	—	1	—	1	21	—	21
	Итого . .	4	4	—	10	1	11	—	—	—	10	1	11	104	57	161
3	Кузнецк . .	—	—	—	—	—	—	—	—	—	—	—	—	—	—	—
	Уезд . . .	2	2	—	1	2	3	—	—	—	1	2	3	38	73	111
	Итого . .	2	2	—	1	2	3	—	—	—	1	2	3	38	73	111
4	Саратов . .	6	6	—	46	23	69	—	—	—	46	23	69	713	793	1506
	Уезд . . .	—	—	—	—	—	—	—	—	—	—	—	—	—	—	—
	Итого . .	6	2	—	46	23	69	—	—	—	46	23	69	713	793	1506
	Итого по городам . .	10	10	—	59	32	91	—	—	—	59	32	91	866	895	1761
	По уездам .	3	3	—	2	2	4	—	—	—	2	2	4	59	73	132
	Всего по губернии .	13	13	—	61	34	95	—	—	—	61	34	95	925	968	1893

Таблица VIII.

№ №	Города и уезды.	Школы грамоты и ликвидации безграмотности.								
		Общее число учреждений.	В том числе.		В них школьных работников.			Учащихся.		
			Действовав. на 1 января 1923 г.	Временно бездейств.	Мужчин.	Женщин.	ИТОГО.	Мужчин.	Женщин.	ИТОГО.
1	Аткарск	1	1	—	1	2	3	58	17	75
	Уезд	—	—	—	—	—	—	—	—	—
	Итого	1	1	—	1	2	3	58	17	75
2	Вольск	5	5	—	—	6	6	50	43	93
	Уезд	5	3	2	4	4	8	112	23	135
	Итого	10	8	2	4	10	14	162	66	228
3	Дергачи	—	—	—	—	—	—	—	—	—
	Уезд	3	3	—	2	1	3	40	33	73
	Итого	3	3	—	2	1	3	40	33	73
4	Камышин	—	—	—	—	—	—	—	—	—
	Уезд	7	4	3	7	6	13	415	226	641
	Итого	7	4	3	7	6	13	415	226	641
5	Новоузенск	1	1	—	—	1	1	—	30	30
	Уезд	—	—	—	—	—	—	—	—	—
	Итого	1	1	—	—	1	1	—	30	30
6	Петровск	2	2	—	1	1	2	60	16	76
	Уезд	—	—	—	—	—	—	—	—	—
	Итого	2	2	—	1	1	2	60	16	76
7	Саратов	16	16	—	8	10	18	135	281	416
	Уезд	1	1	—	1	3	4	56	110	166
	Итого	17	17	—	9	13	22	191	391	582
8	Сердобск	1	1	—	1	—	1	20	—	20
	Уезд	6	5	1	3	9	12	287	136	423
	Итого	7	6	1	4	9	13	307	136	443
	Итого по городам	26	26	—	11	20	31	323	387	710
	По уездам	22	16	6	17	23	40	910	528	1438
	Всего по губернии	48	42	6	28	43	71	1233	915	2148

Таблица № IX.

ВНЕШКОЛЬНЫЕ УЧРЕЖДЕНИЯ.

№№	Типы учреждений. / УЕЗДЫ.	Библиотек.	Изб-читален.	Студий.	Клубов.	Народных домов.	Театральн. кружков.	Театров.	Кинематографов.	Музеев.
1	Аткарск	2	—	—	2	—	1	1	1	1
	Уезд	27	6	—	—	16	1	—	—	—
	Итого	29	6	—	2	16	2	1	1	1
2	Балашов	5	—	—	—	—	4	1	1	—
	Уезд	28	2	—	5	18	10	—	—	—
	Итого	33	2	—	5	18	14	1	1	—
3	Вольск	9	—	1	4	—	4	1	1	1
	Уезд	18	1	—	—	12	1	—	1	4
	Итого	27	1	1	4	12	5	1	2	5
4	Дергачи	1	—	—	1	—	2	—	—	—
	Уезд	10	2	—	1	7	3	—	1	—
	Итого	11	2	—	2	7	5	—	1	—
5	Елань	1	—	—	—	—	2	—	1	—
	Уезд	7	8	—	—	—	9	—	1	—
	Итого	8	8	—	—	—	11	—	2	—
6	Камышин	2	—	—	1	—	—	1	2	—
	Уезд	9	3	—	2	6	5	—	—	—
	Итого	11	3	—	3	6	5	1	2	—
7	Кузнецк	2	—	—	1	—	—	1	1	—
	Уезд	18	4	—	9	14	2	—	—	—
	Итого	20	4	—	10	14	2	1	1	—
8	Новоузенск	3	—	—	—	—	—	—	1	1
	Уезд	17	4	—	—	4	—	—	—	—
	Итого	20	4	—	—	4	—	—	1	1
9	Петровск	10	—	—	4	—	—	1	1	1
	Уезд	18	1	—	—	—	3	—	—	—
	Итого	28	1	—	4	—	3	1	1	1
10	Саратов	32	—	2	16	—	5	4	6	10
	Уезд	27	—	—	2	13	—	—	—	1
	Итого	59	—	2	18	13	5	4	6	11
11	Сердобск	1	—	—	1	1	1	—	1	1
	Уезд	32	2	—	4	14	21	—	2	—
	Итого	33	2	—	5	15	22	—	3	1
12	Хвалынск	6	—	—	—	—	—	—	1	1
	Уезд	3	—	—	—	—	—	—	—	—
	Итого	9	—	—	—	—	—	—	1	1
	Итого по городам	74	—	—	30	1	19	—	17	16
	„ „ уездам	214	33	3	23	104	55	10	5	5
	Всего по губернии	288	33	3	53	105	74	10	22	21

Таблица X.

ТЕХНИКУМЫ.

	Наименование учебного заведения.	Место-нахождение.	Учащиеся.			Преподаватели.		
			Муж.	Жен.	Итого	Муж.	Жен.	Итого
1	Педагогическ. Техникум	Балашов.	32	69	101	7	3	10
2	Педагогическ. Техникум	Вольск.	55	73	128	9	4	13
3	Мордовский Педагогический Техникум . .	Петровск.	57	52	109	12	1	13
4	Художествен. Техникум	Петровск.	13	—	13	3	—	3
5	Практический Институт	Саратов.	393	5	398	63	1	64
6	Железно-дорожный Политехникум	Саратов.	371	—	371	43	2	45
7	Строительный Техникум	Саратов.	327	—	327	34	2	36
8	Приволжский Топографический Техникум .	Саратов.	83	6	89	22	—	22
9	Тимирязевский Сельскохозяйств. Политехникум	Татищево Сарат. губ.	131	—	131	16	—	16
10	Сельско-хозяйственный Техникум	Сердобск.	107	144	251	9	7	16
11	Педагогическ. Техникум	Хвалынск.	11	94	105	6	2	8
		По г. Саратову	1174	11	1185	162	5	167
		По др. городам	406	432	838	62	17	79
		Всего в губерн.	1580	443	2023	224	22	246

Таблица XI.

ВЫСШИЕ УЧЕБНЫЕ ЗАВЕДЕНИЯ В Г. САРАТОВЕ.

№	Наименование учебного заведения.	Время основ. уч. зав.	Перечень факультетов или отделений.	Учащиеся. Муж.	Жен.	Итого	Профессора и преподав. Муж.	Жен.	Итого
1	Университет	1909 г.	а) медицинский	1213	1436	2649	143	38	181
			б) педагогический	489	1024	1513	58	5	63
			в) обществен. наук	216	114	330	14	1	15
			г) путей сообщения	424	3	427	43	1	44
			д) гидро-техническ.	185	10	195	25	1	26
			Итого	2527	2587	5114	283	46	329
2	Сельско-Хозяйственный Институт	1922 г. (преобр.)		514	230	744	64	29	93
3	Институт Народного Хозяйства	1918 г.	1) отд. организации промышл. предпр.	520	194	714	39	3	42
			2) отд. регулирован. народн. хозяйства	187	134	321	44	3	47
			Итого	707	328	1035	83	6	89
4	Ветеринариый Институт	1918 г.		395	70	465	42	—	42
5	Консерватория	1912 г.	а) фортепианное	24	141	165	4	4	8
			б) вокальное	34	82	116	4	6	10
			в) оркестровое	62	6	68	8	—	8
			г) теоретическое	15	3	18	5	—	5
			Итого	135	232	367	21	10	31
6	Художественный Практический Институт	1918 г.	а) живописное	69	34	103	5	—	5
			б) скульптурное	1	4	5	1	—	1
			в) графическое	12	—	12	1	—	1
			Итого	82	38	120	7	—	7
7	Высшие Мастерские театрального искусства	1920 г.		52	52	104	21	5	26
			ВСЕГО	4412	3537	7949	521	96	617
	Университетский Рабфак	1920 г.	а) техническое	472	50	522	58	17	75
			б) биологическое	208	134	342			
			Итого	680	184	864	58	17	75

IV. Труд и профессиональное движение.

1. Рынок труда в Саратове.

с 1 октября 1922 г. по 1 апреля 1923 г.

Род сведений.		Месяцы. Октябрь.	Ноябрь.	Декабрь.	Январь.	Февраль.	Март.	Итого за полгода.
					*)			
А. Предложение труда.								
Остаток безработных к началу месяца.	Мужч.	5193	4757	5557	7024	5240	5959	**5193**
	Женщ.	5430	5357	5479	6167	4663	5056	**5430**
	Итого.	*10623*	*10114*	*11036*	*13191*	*9903*	*11025*	**10623**
Вновь зарегистрировано безработных в течение месяца.	Мужч.	2103	2472	2504	687	2287	2417	**12470**
	Женщ.	1354	1391	1210	357	936	905	**6153**
	Итого.	*3457*	*3863*	*3714*	*1044*	*3223*	*3322*	**18623**
Восстановлено безработных в течение месяца	Мужч.	987	1170	1398	211	733	1275	**5774**
	Женщ.	499	595	608	86	225	497	**2510**
	Итого.	*1486*	*1765*	*2006*	*297*	*958*	*1772*	**8284**
Снято с учета безработных в течение месяца.	Мужч.	1796	1089	720	1795	846	559	**6805**
	Женщ.	1358	1383	623	1742	498	278	**5882**
	Итого.	*3154*	*2472*	*1343*	*3537*	*1344*	*837*	**12687**
Послано на работу в течение месяца.	Мужч.	2163	2178	2120	1150	1688	3009	**12308**
	Женщ.	665	554	610	256	356	646	**3087**
	Итого.	*2828*	*2732*	*2730*	*1406*	*2044*	*3655*	**15395**
Определилось на места в течение месяца.	Мужч.	1730	1753	1715	887	1445	2342	**9872**
	Женщ.	568	481	507	205	270	538	**2569**
	Итого.	*2298*	*2234*	*2222*	*1092*	*1715*	*2880*	**12441**
Остаток безработных к концу месяца.	Мужч.	4757	5557	7024	5240	5969	6760	**6760**
	Женщ.	5357	5479	6167	4663	5056	5642	**5642**
	Итого.	*10114*	*11036*	*13191*	*9903*	*11025*	*12402*	**12402**
Б. Спрос на труд.								
Остаток свободных мест ка началу месяца		43	69	111	80	156	118	**43**
Заявлено мест в течение месяца. .		2448	2272	2124	1368	1970	2991	**13173**
Восстановлено мест в течение месяца.		137	173	156	52	47	94	**659**
Снято мест в течение месяца . . .		224	160	59	94	340	205	**1082**
Замещено мест в течение месяца .		2335	2243	2252	1250	1715	2880	**12675**
Остаток свободных мест к концу месяца		69	111	80	156	118	118	**118**

*) Значительное уменьшение остатка безработных в течение января, а также очень большое число снятых с учета и очень малое число, как вновь зарегистрированных и восстановленных, так и посланных на работу, об'ясняется происходившей в этом месяпе проверкой состава безработных (т. наз. „чистка безработных“).

2) Движение членов профессиональных союзов Саратовской губ. в 1922 г. [1])

А. Данные по отдельным союзам.

Вся губерния.

Таблица 1.

№№ по порядку.	Название союзов.	Количество членов. На 1 января 1922 г.	На 1 апреля 1922 г.	На 1 июля с Покр. у.	На 1 июля без Покр. у.	На 1 октября 1922 г.	На 1 января 1923 г.	Увеличение (+) или уменьшение (—) в %%. С 1 января до 1 апреля.	С 1 апреля до 1 июля.	С 1-го июля до 1 октября.	С 1 октября до 1 января 1923 г.
1	Горнорабочих . .	677	686	725	725	796	917	+ 1,32	+ 5,68	+ 9,79	+15,20
2	Рабземлес . . .	13123	4841	6388	6120	5784	5553	—63,11	+31,95	— 5,49	— 3,99
3	Деревообделочн.	2490	1565	1521	1355	1188	1610	—37,15	— 2,81	—12,32	+35,52
4	Кожевников . . .	2032	1766	1309	1309	1402	1333	—13,09	—25,87	+ 7,05	— 4,92
5	Металлистов . .	3224	2706	2922	2776	2622	2432	—16,06	+ 7,98	— 5,54	— 7,25
6	Полиграфпром .	1262	1090	1143	1122	1126	1132	—13,62	+ 4,86	+ 0,35	+ 0,53
7	Пищевкус	6034	4438	4395	4231	5415	6915	—26,45	— 0,96	+27,98	+27,70
8	Строительн. раб.	4328	3614	3023	2917	3073	3311	—16,49	—16,35	+ 5,34	+ 7,74
9	Текстильщиков .	1550	1569	1474	1474	1500	1979	+ 1,22	— 6,05	+ 1,76	+31,94
10	Химиков.	1057	816	1088	874	697	592	—22,80	+33,33	—20,25	—15,06
11	Швейпром . . .	877	633	618	618	558	556	—27,82	— 2,36	— 9,70	— 0,35
12	Транспортн. раб.	3902	3364	3358	3151	2922	2922	—13,78	— 0,17	— 7,47	+ 0,00
13	Водного трансп.	11652	4391	4515	4480	3907	2635	—62,32	+ 2,82	—12,79	—32,55
14	Железнодорожн.	28408	25574	20949	18336	15322	15929	— 9,97	—18,08	—16,43	+ 3,96
15	Коммунальнхоз. .	2730	2993	3226	3146	3263	3084	+ 9,63	+ 7,78	+ 3,71	— 5,49
16	Нарпитания . . .	1629	1811	2049	1846	1645	1400	+11,17	+13,14	—10,88	—14,89
17	Рабис [2])	—	—	—	—	1422	1642	—	—	—	+15,47
18	Медиксантруд . .	9837	9198	9373	8997	7710	7714	— 6,49	+ 1,90	—14,30	+ 0,05
19	Мед.ж.-д. п/отд. [3])	—	—	—	—	505	505	—	—	—	+ 0
20	Рабпрос	18424	11549	12870	12275	11260	9121	—37,32	+ 1,43	- 8,26	—19,00
21	Нарсвязь	4590	2993	3652	3493	3614	3059	—34,79	—22,02	+ 3,46	—15,36
22	Совработников .	17583	14002	15077	14509	13625	12276	—20,37	+ 1,24	— 6,09	— 9,90
	Итого . .	135409	99599 [4])	99675	93754	89356	86607	— 26,45	+ 0,08	— 4,69	— 3,08

[1]) Настоящие таблицы являются продолжением таких-же таблиц, помещенных в „Бюллетене Сар. Губстатбюро“ № 1 за 1922 г., в которых сведения о движении членов профессиональных союзов доведены до 1 января 1922 г. В 1922 г. отошел от Саратовской губернии (с 1 августа) Покровский уезд, переданный Трудовой Коммуне Области Немцев Поволжья; ввиду этого в приведенные данные на первые три срока вошли цифры и по Покровскому уезду, на последние же два срока Покровский уезд не вошел, для удобства же сравнения данные на 1 июля приведены параллельно с Покровским уездом и без него.

[2]) Союз Рабис существует самостоятельно с 1 августа 1922 г., до того же он, вместе с союзом Рабпрос, составлял один общий союз Рабиспрос.

[3]) Железнодорожный под'отдел губотдела союза Медиксантруд выделился в автономную единицу в августе 1922 г.

[4]) Значительная разница в численности членов на 1 января и 1 апреля 1922 г. об'ясняется тем, что в промежутке между этими сроками была закончена почти по всем союзам перерегистрация членов.

А. Данные по отдельным союзам.

Г. Саратов (с уездом).

Таблица 2.

№ № по порядку.	Названия союзов.	Количество членов.					Увеличение (+) или уменьшение (—) в %%.			
		На 1-е января 1922 г.	На 1-е апреля 1922 г.	На 1-е июля 1922 г.	На 1-е октября 1922 г.	На 1-е января 1923 г.	С 1 января до 1 апреля.	С 1 апреля до 1 июля.	С 1 июля до 1 октября.	С 1 октября до 1 января 1923 г.
1	Горнорабочих . . .	634	635	674	745	854	+0,15	+6,14	+10,53	+14,63
2	Рабземлес	1539	1519	1309	1282	1412	—1,29	—13,82	—2,06	+10,14
3	Деревообделочников	996	821	761	696	1102	—17,68	—7,30	—8,54	+58,33
4	Кожевникоз . . .	385	591	370	492	549	+53,50	—37,39	+32,97	+11,58
5	Металлистов	1877	1877	2063	1850	2015	+ 0	+9,90	—10,42	+8,91
6	Полиграфпром . .	746	665	711	732	774	—10,85	+6,91	+2,95	+7,10
7	Пищевкус	1934	2291	2251	2685	2931	+18,45	—1,74	+19,28	+9,16
8	Строительн. раб. . .	1703	1850	1203	1437	1618	+8,63	—34,97	+19,45	+12,59
9	Текстильщиков . .	1367	1450	1340	1283	1792	+6,07	—7,58	—4,25	+39,67
10	Химиков	149	181	194	237	174	+21,47	+7,18	+22,16	—26,58
11	Швейпром	526	500	478	415	415	—4,94	—4,40	—13,17	+ 0
12	Транспортных раб.	2370	2144	2151	2065	2007	—9,53	+0,32	—3,99	—2,90
13	Водного трансп. .	10922	2867	2867	2352	1916	—79,76	+ 0	—17,96	—18,53
14	Железнодорожн. .	11098	9428	8756	7629	8123	—15,04	—7,12	—12,87	+6,47
15	Коммунальн. хоз. . .	1605	1891	2164	2203	1985	+17,81	+14,43	+1,80	—9,89
16	Нарпитания	794	1000	955	960	822	+25,94	—4,50	+0,52	—14,37
17	Рабис	—	—	—	1273	1237	—	—	—	—2,82
18	Медиксантруд . . .	4735	5200	5171	4027	4445	+9,82	—0,55	—22,12	+10,37
19	Меджелдор п/о. . .	—	—	—	286	286	—	—	—	+ 0
20	Рабпрос	4797	4425	3712	3914	3430	—7,75	—16,11	+5,44	—12,36
21	Нарсвязь	1569	1275	1524	1624	1226	—18,80	+19,52	+6,56	—24,50
22	Совработников . . .	3190	3688	3973	4011	4462	+15,61	+7,72	+0,95	+11,24
	Итого .	**52936**	**44298**	**42627**	**42198**	**43575**	**—16,31**	**—3,77**	**—1,00**	**+3,26**

Б. Данные по Упрофбюро (и Райпрофбюро).

Все союзы вместе.

Таблица 3.

№№ по порядку.	Название Упрофбюро.	Количество членов. На 1-е января 1922 г.	На 1-е апреля 1922 г.	На 1-е июля 1922 г.	На 1-е октября 1922 г.	На 1-е января 1923 г.	Увеличение (+) или уменьшение (—) в %%. С 1 января до 1 апреля.	С 1 апреля до 1 июля	С 1 июля до 1 октября	С 1 октября до 1 января 1923 г.
1	Аткарское	12206	6442	6440	6236	5832	—47,22	—0,03	—3,16	—6,48
2	Балашовское	12541	7257	7467	7326	7020	—42,13	+2,89	—1,88	—4,18
3	Вольское	5865	5900	5821	5738	4702	+0,59	—1,33	—1,42	—18,06
4	Дергачевское	5522	4038	3624	1988	2173	—26,87	—10,25	—45,14	+9,30
5	Еланское	2261	1137	1648	1532	1198	—49,71	+44,94	—7,03	—21,80
6	Камышинское	4750	4176	4519	4331	3230	—12,08	+8,21	—4,16	—25,42
7	Кузнецкое	6105	4492	4930	4150	3780	—26,42	+0,75	—15,82	—8,92
8	Новоузенское	4056	1220	1220	1153	1072	—69,92	+0,0	—5,49	—7,02
9	Петровское	5798	3641	4074	3601	3505	—37,20	+11,89	—11,61	—2,67
10	Покровское	6814	6050	5921	—	—	—11,21	—2,13	—	—
11	Сердобское	9897	6891	7168	6746	6792	—30,37	+4,01	—5,88	+0,68
12	Хвалынское	4412	3120	3294	3677	2958	—29,28	+5,57	+11,62	—19,56
13	Баз. Карабулакское [1].	2246	937	922	680	770	—58,28	—1,60	—26,24	+13,23
	Итого с Покров. у.	*82473*	*55301*	*57048*	—	—	*—32,94*	*+3,15*	—	—
	Без Покровск. у.	—	—	*51127*	*47158*	*43032*	—	—	*—7,76*	*—8,75*
	По Саратову (включ. уезд)	52936	44298	42627	42198	43575	—16,31	—3,77	—1,00	+3,26
	Всего по губернии	**135409**	**99599**	**99675**	**89356**	**86607**	**—26,45**	**+0,08**	**—4,69**	**—3,08**

[1]) Здесь функционирует Районное Бюро Профсоюзов.

3. Численность членов профессиональных союзов Саратовск. губ.

на 1 января 1923 г.

№№ по порядку.	Наименование союзов.	У Е З Д Ы.												Итого по уездам.	Г. Саратов с уездом.	Итого по губернии.
		Аткарский.	Балашовский.	Вольский.	Дергачевский.	Еланский.	Камышинский.	Кузнецкий.	Новоузенский.	Петровский.	Сердобский.	Хвалынский.	Бал. Карабулакский район.			
1	Горнорабочих . . .	—	—	21	—	—	42	—	—	—	—	—	—	*63*	854	**917**
2	Рабземлес	440	661	368	134	154	412	464	47	585	560	236	80	*4141*	1412	**5553**
3	Деревообделочников	—	108	19	—	—	80	87	—	124	40	50	—	*508*	1102	**1610**
4	Кожевников	—	88	152	—	—	—	430	—	—	—	—	114	*784*	549	**1333**
5	Металлистов	27	42	31	—	—	—	104	20	73	90	30	—	*417*	2015	**2432**
6	Полиграфпром . .	42	55	53	10	—	16	45	18	50	31	30	8	*358*	774	**1132**
7	Пищевкус	942	788	420	23	136	196	35	44	336	647	312	105	*3984*	2931	**6915**
8	Строительных рабоч.	103	133	948	—	—	39	143	—	68	105	154	—	*1693*	1618	**3311**
9	Текстильщиков . .	—	—	—	—	—	—	162	—	25	—	—	—	*187*	1792	**1979**
10	Химиков	—	—	215	70	—	—	27	—	82	13	—	11	*418*	174	**592**
11	Швейпром	—	31	—	—	—	—	94	—	16	—	—	—	*141*	415	**556**
12	Транспортных рабоч.	68	58	138	36	—	406	—	—	107	—	102	—	*915*	2007	**2922**
13	Водного транспорта.	—	—	82	—	—	167	—	—	—	—	470	—	*719*	1916	**2635**
14	Железнодорожников	1549	1843	—	1289	—	—	—	—	—	3125	—	—	*719*	8123	**15929**
15	Коммунальхоз . . .	105	177	182	—	—	182	106	34	164	73	76	—	*1099*	1985	**3084**
16	Нарпитания	108	52	98	—	—	55	75	—	50	—	140	—	*578*	822	**1400**
17	Рабис	60	86	62	—	—	23	45	—	77	—	36	16	*405*	1237	**1642**
18	Медиксантруд . . .	417	392	401	173	119	242	491	197	282	312	213	20	*3269*	4445	**7714**
19	Мед. жел. дор. п'отдел	15	47	7	—	—	10	—	69	2	69	—	—	*219*	286	**505**
20	Рабпрос	671	911	685	140	241	325	526	228	648	579	550	187	*5691*	3430	**9121**
21	Нарсвязь	243	241	207	62	93	154	155	99	207	206	151	15	*1833*	1226	**3059**
22	Совработников . . .	1042	1307	613	236	455	881	791	316	609	942	408	214	*7814*	4462	**12276**
	Итого .	**5832**	**7020**	**4702**	**2173**	**1198**	**3230**	**3780**	**1072**	**3505**	**6792**	**2958**	**770**	**43032**	**43575**	**86607**

4. Бюджетный индекс Госплана.

Для изучения движения цен пользуются различными индексами, каждый из которых имеет свое особое значение и свою сферу применения, причем пользование тем или другим индексом зависит от цели, для которой им пользуются. В статистике труда, при изучении заработной платы и тарифной работы, пользуются бюджетным индексом, выработанным Центральном Бюро Статистики Труда и принятым Госпланом. Этом индекс построен так, что он как раз отвечает требованиям данной специальной области, ибо им изображается движение общей дороговизны жизни (или, что то же, обесценения денежных знаков) постольку, поскольку оно отражается на бюджете трудящегося или, беря шире, населения вообще, так как в состав этого индекса введены лишь товары, имеющие потребительское значение для широких масс населения.

Набор продуктов питания и предметов первой необходимости, по которому производится исчисление бюджетного индекса Госплана, состоит из 24-х отдельных продуктов и предметов, взятых каждый в таком количестве, которое приблизительно соответствует нормальному потреблению взрослого рабочего в 1 месяц, причем здесь приняты во внимание лишь самые элементарные потребности человека: пища, одежда, отопление, освещение; следовательно этот набор составляет то, что обыкновенно называют „прожиточным минимумом". Таким образом общая стоимость этого набора, определенная по ценам на какое-либо число, указывает приблизительно стоимость жизни одного взрослого рабочего в течение месяца по ценам на это число, или стоимость прожиточного минимума на это число. Нормы потребления выведены из целого ряда бюджетных обследований 1918—1920 г.г. с поправками по бюджетам довоенного времени; все нормы взяты с округлением. Продукты и предметы подобраны так, что пищевая часть набора дает при потреблении 3.600 калорий тепла в сутки, а стоимость всего набора по московским ценам довоенного времени (1913 года) равняется 10 рублям.

Входящие в набор продукты и предметы и количество, в каком они берутся, показаны в нижеследующей табличке:

а) Продукты питания:

1) Мука ржаная . . . . . 40 фунтов.
2) Мука пшеничная . . . . 20 фунтов.
3) Крупа (пшено или др.) 7,5 фунта.
4) Картофель . . . . . 40 фунтов.
5) Капуста . . . . . 9 фунтов.
6) Свекла . . . . . 4,5 фунта.
7) Лук . . . . . 1 фунт.
8) Мясо . . . . . 7,5 фунта.
9) Масло коровье . . . . . 1 фунт.
10) Молоко . . . . . 12 бутыл.
11) Яйца . . . . . 6 штук.
12) Масло растительное . . 1 фунт.
13) Сельди обыкновенные 1,8 фунта.
14) Сахар (рафинад) . . . 2 фунта.
15) Соль . . . . . 2 фунта.

б) Предметы первой необход.:

16) Сапоги простые . . . 0,06 пары.
17) Ситец . . . . . 2 аршина.
18) Полотно . . . . . 0,6 аршина.
19) Сукно гражд. . . . . 0,15 аршина.
20) Керосин . . . . . 6 фунтов.
21) Мыло простое . . . . 0,75 фунта.
22) Табак 2-ой сорт . . . 0,2 фунта.
23) Спички . . . . . 3 коробки.
24) Дрова . . . . . 0,015 куб. саж.

Стоимость всего набора, исчисленная по ценам на данное число, служит для выведения бюджетного индекса, путем сравнения со стоимостью того же набора на другое какое-либо число, принимаемою за основание (за 1-цу или 100%). Удобнее всего брать в качестве основания стоимость набора в довоенное время (в 1913 году), так как при этом выводимый индекс имеет, если можно так выразиться „абсолютное значение", исходя из действительного твердого основания—из цен нормального времени—и показывая степень вздорожания жизни за весь период, протекший от этого нормального времени, или, если интересоваться им, как показателем обесценения денег,—показывая степень обесценения денежных знаков стого времени, когда они имели нормальную покупательную способность; взятый с последней целью этот индекс, выраженный лишь в несколько другой форме, представляет собой так называемый „курс довоенного рубля по бюджетному индексу Госплана" (термин, заимствованный из биржевой практики и приобревший полные права гражданства в обычном словоупотреблении, при пользовании, которым создается фикция, будто бы мы имеем дело с двумя ценностями: довоенным „бюджетным" рублем и бумажным рублем, причем этот последний котируется по отношению к первому по некоторому курсу, в нормальное же время—в 1913 году—они котировались al pari). Бюджетные индексы, исчисленные из другого основания (например, стоимости набора на 1/I 1922или 1/I 1923 и т. п.) имеют лишь относительное значение, показывая относительное вздорожание жизни или относительное обесценение денежных знаков на протяжении какого-либо периода времени (напр. в 1922 году или в первом полугодии 1923 года и т. п.).

К сожалению, однако, при работах по исчислению бюджетного индекса по отношению к довоенному времени, встречается одно большое препятствие, а именно—невозможность точно установить исходный пунк (базу) для этого исчисления, каковым должна явиться стоимость набора по ценам 1923 года, вследствие трудности установления, через такой значительный промежуток времени, цен, существовавших в этом году. В печатных источниках отсутствуют сведения о ценах на целый ряд товаров, входящих в набор, а потому цены на эти товары приходится добывать разными другими путями, прибегая, в крайнем случае, даже к так называемому „опросу старожилов". Понятно, что полученные таким путем цены не могут отличаться особой точностью, а следовательно и стоимость всего набора, исчисленная по таким ценам, не является вполне твердым основанием для исчислений. Шаткость же основания влечет за собой то, что выводимые при этом основании индексы не могут претендовать на безусловное значение и ими следует пользоваться с некоторой осторожностью.

В частности, в Саратовской губернии, более или менее достоверно установлена стоимость набора в 1913 г. лишь по г. Саратову, а потому по уездным городам ниже приведена лишь стоимость набора и относительное изменение этой стоимости по отношению к стоимости на 1 октября 1922 г., принятой за 100%. По г. Саратову вычислена стоимость набора за все годы, начиная с 1913-го; ниже, в таблице 1, приводятся данные о стоимости набора и соответствующем ей курсе довоенного рубля, начиная с 1 января 1915 г., т. е. с того времени, с которого отчетливо прослеживается влияние внешней войны, а в дальнейшем—революции и гражданской войны, на цены, выражающееся в неуклонном их росте; (1914 год, год переходный, на половину мирный и на половину военный, не дает еще в движении цен ничего характерного, и потому в указанной таблице он совсем опущен).

Стоимость набора продуктов и предметов и курс довоенного рубля по бюджетному индексу Госплана в г. Саратове.

а) С 1915 по 1922 год (в рублях образца до 1922 г.).

Таблица 1.

Моменты времени.	Стоимость набора.	Курс довоенного рубля.	Моменты времени.	Стоимость набора.	Курс довоенного рубля.
1 января 1915 г. . .	9—61	1,08	1 июля 1919 г. . . .	2857	321,01
1 июля „ „ . .	12—05	1,35	1 января 1920 г. . .	15792	1774,38
1 января 1916 г. . . .	15—37	1,73	1 июля „ „ . .	47091	5291
1 июля „ „ . .	20—12	2,26	1 января 1921 г. . .	165421	18586
1 января 1917 г. . .	24—59	2,76	1 июля „ „ . .	648650	72882
1 июля „ „ . .	34—16	3,84	1 января 1922 г. . . .	2360900	265270
1 января 1918 г. .	129—49	14,55	1 апреля „ „ . .	27213000	3057640
1 июля „ „ . .	260—20	29,24	1 июля „ „ . .	46750000	5252809
1 января 1919 г. . .	832	93,48	1 октября „ „ . .	62250000	6994382

б) С 1 октября 1922 г. по 1 апреля 1923 г. (в дензнаках 1923 г).

Таблица 2

Моменты времени.	Стоимость набора.												Курс довоенного рубля.			
	Продукты питания.			Предм. первой необх.			Весь набор.						На данное число.		Средний за месяц	
	В абсол. числах.		В % %	В абсол. числах.		В % %	На данное число.		В % %	Средняя за месяц						
	Руб.	К.		Руб.	К.		Руб.	К.		Руб.	К.		Руб.	К.	Руб.	К.
1 октября 1922 г.	42	86	100,0	19	39	100,0	62	25	100,0	—	—		6	99	—	—
15 октября . .	41	42	96,6	20	86	107,6	62	28	100,05	69	79		7	00	7	84
1 ноября . .	57	54	134,3	27	31	140,8	84	85	136,3	—	—		9	53	—	—
15 ноября . .	74	23	173,2	35	73	184,3	109	96	176,6	107	95		12	36	12	13
1 декабря . .	89	34	208,4	39	70	204,7	129	04	207,3	—	—		14	50	—	—
15 декабря . .	97	45	227,4	48	43	249,8	145	88	234,3	147	36		16	39	16	56
1 января 1923 г.	107	52	250,9	59	63	307,5	167	15	268,5	—	—		18	78	—	—
15 января . .	107	97	251,9	62	06	320,1	170	03	273,1	174	10		19	10	19	56
1 февраля . .	114	53	267,2	70	58	364,0	185	11	297,4	—	—		20	80	—	—
15 февраля .	118	47	276,4	72	38	373,3	190	85	306,6	187	00		21	44	21	01
1 марта . . .	108	90	254,1	76	13	392,6	185	03	297,2	—	—		20	79	—	—
15 марта . . .	123	64	288,5	85	60	441,5	209	24	336,1	216	03		23	51	24	27
1 апреля . .	153	78	358,8	100	03	515,9	253	81	407,7	—	—		28	52	—	—

Стоимость набора продуктов и предметов по бюджетному индексу Госплана в городах Саратовской губернии

за время с 1 октября 1922 года по 1 апреля 1923 года.

Таблица 3.

Название городов.		СТОИМОСТЬ НАБОРА.						
		На 1-е октября 1922 г.	На 1-е ноября.	На 1-е декабря.	На 1-е января 1923 г.	На 1-е февраля.	На 1-е марта.	На 1-е апреля.
		В дензнаках 1922 г.			В дензнаках 1923 года.			
Саратов .	Абс.	6225	8485,5	12904	167—15	185—11	185—03	253—81
	%	100,0	136,3	207,3	268,5	297,4	297,2	407,7
Аткарск .	Абс.	3762,75	7392.	9909	152—33	156—32	190—89	256—50
	%	100,0	196,4	263,3	404,8	415,4	507,3	681,7
Балашов .	Абс.	4467,74	7340,25	9439,62	128—42	155—30	184—25	260—67
	%	100,0	164,3	211,3	287,4	347,6	412,4	583,5
Вольск . .	Абс.	3948,9	6098,5	9323	122—03	151—53	162—13	264—62
	%	100,0	154,4	236,0	308,9	383,7	410,6	670,0
Дергачи .	Абс.	4080,75	6421,37	8341,5	127—33	143—11	165—30	215—90
	%	100,0	157,3	204,4	312,0	350,7	405,0	529,0
Елань . .	Абс.	3460	6414,5	12326,5	131—49	162—70	162—43	233—38
	%	100,0	185,4	356,3	380,0	470,2	470,0	674,5
Камышин.	Абс.	3595	6712	9640,5	120—10	159—35	159—36	238—09
	%	100,0	186,7	268,2	334,0	443,3	443,3	662,3
Кузнецк .	Абс.	5308,3	6184,8	11352,8	138—83	182—63	233—20	290—13
	%	100,0	116,5	213,4	261,5	344,0	439,3	546,6
Новоузенск	Абс.	2817,5	5853,5	9315	145—21	146—93	138—63	215—55
	%	100,0	207,8	330,6	515,4	521,6	492,1	765,0
Петровск .	Абс.	4284	7294,5	10480,62	126—20	145—81	181—85	244—57
	%	100,0	170,3	244,6	294,6	340,4	424,5	570,9
Сердобск .	Абс.	3775,4	6049,1	11779,75	165—08	182—60	178—55	250—38
	%	100,0	160,2	312,0	437,3	483,7	473,0	663,2
Хвалынск.	Абс.	4071,7	5813,1	9055,8	108—00	123—37	127—00	248—62
	%	100,0	142,8	222,4	265,2	303,0	311,9	610,6

5. Питание населения г. Саратова.

С. Кичин.

Начиная с 1919 г. Губстатбюро производит периодические выборочные обследования питания городского населения.

В текущем году, как и раньше, обследование производилось при помощи специальных регистраторов, работающих в этой отрасли статистики с 1919 и 1920 г.г. и потому имеющих достаточный навык в получении от опрашиваемых лиц достоверных сведений об их продовольственном положении.

Обследование населения гор. Саратова в текущем году было произведено в течение недели с 26 февраля по 4 марта.

Обследование захватило 160 хозяйств с 591 членом хозяйств, что составляет несколько более 0,3 проц. населения гор. Саратова. Ввиду такого сравнительно небольшого масштаба обследования, было обращено особое внимание на выбор хозяйств, подлежащих обследованию, при чем регистраторам было предложено не подвергать обследованию такие хозяйства, в которых питание резко отличалось бы [в хорошую или плохую сторону] от питания большинства.

Обследованию были подвергнуты различные слои населения: заводские рабочие и прочие рабочие, служащие учреждений и предприятий, ремесленники, лица свободных профессий, торговцы и др. Обследованию подвергались только желающие.

В виду того, что в текущем году столование вне дома не является характерным для большинства населения, обследованию подвергались лишь те хозяйства, члены которых столовались исключительно дома.

Обследование производилось путем конкретных поденных записей о расходах продуктов питания с контролем таковых на основании сведений о приобретении продуктов за предшествующие четыре недели.

В настоящем очерке приводятся данные о питании населения лишь по двум наиболее существенным таблицам, составленным на основании материалов указанного обследования.

В *первой* таблице дается характеристика обследованных хозяйств в отношении их состава и материальной обеспеченности и производится перевод потребителей по отдельным возрастным группам на взрослого едока.

Обследованные хозяйства состоят преимущественно из семейств рабочих и служащих, причем первые составляют 42,5 проц. всех хозяйств, вторые 50,62 проц.; на долю третьей группы—проч. хозяйств (в том числе торговцев, пенсионеров и др.) приходится всего около 7 проц. Нужно однако оговориться, что такое деление не всегда можно было строго провести, так как иногда в число членов одного и того же хозяйства входили и служащие и рабочие, а иногда и

представители третьей группы хозяйств. В таких случаях отнесение той или иной группе производилось по занятию члена семьи, доставлявшего главные средства существования.

Обследованию подвергались как среднесемейные хозяйства так и многосемейные и малосемейные. В среднем по всем обследованным хозяйствам на 100 хозяйств приходится 355 человек или на одно хозяйство—3,55; эта цифра весьма близко подходит к среднему семейному составу населения г. Саратова.

Из данных о доходе обследованных хозяйств, помещенных в той же таблице, можно видеть, что в лучшем материальном положении находится третья группа—„прочие семьи" и в худшем—первая, „семьи рабочих". Месячный доход от всяких источников, по расчету на одно хозяйство рабочих, в среднем, выражался в сумме 361 руб. [дензн. 1923 г.]; тоже на хозяйство служащих—412 р. 30 к., а на хозяйство „прочих"—538 р. 40 к. Таким образом, по отношению к доходу прочих семей доход рабочих составляет всего 67,3 проц., а служащих 76,5 проц.

Значение отдельных источников дохода для разных групп населения различно, как видно из следующей таблицы.

Категории хозяйств.	На одно хозяйство приходилось денежн. и натур. поступлений.							
	От заработка.				От прочих источников.		От продажи своего имущества.	
	Деньгами.		Натурой.					
	Руб.	К.	Руб.	К.	Руб.	К.	Руб.	К.
Семьи рабочих	170	20	1	50	163	50	25	80
„ служащих	328	30	13	40	39	50	31	10
„ прочих	54	50	2	50	449	50	31	80

Наибольшее значение заработки имеют в семьях служащих и наименьшее в прочих семьях.

На каждые 100 р. дохода от всех источников приходится: на заработок—у рабочих 47 р. 56 к., у служащих 82 р. 88 к. и прочих 10 р. 12 к.; на доход от прочих источников—у рабочих 45 руб. 29 к., служащих 9 р. 58 к., прочих 83 р. 49 к.; от продажи собственного имущества—у рабочих 7 р. 15 к., у служащих 7 р. 55 коп., у прочих 5 р. 91 к.

Перевод потребителей на 1 взрослого едока сделан по следующим нормам:

Мужчины от 18 до 59 лет=1; подростки муж. пола от 14 до 17 лет, старики с 60 лет и женщины от 16 до 55 лет=0,8; подростки женского пола от 14 до 15 лет и старухи свыше 55 лет=0,6; дети обоего пола от 7 до 13 лет=0,55, от 1 до 6 лет=0,3 и до 1 года =0,1.

Во *второй* таблице приведены данные о потреблении продовольственных продуктов из расчета на одного взрослого едока в день.

В графах 2, 8, 14 и 20 этой таблицы указаны нормы потребления отдельных продуктов в фунтах, без всяких скидок на отбросы [в виде мясных костей, чешуи, шелухи от картофеля, овощей и проч.] и на неусвояемость. В других графах сделан перевод этих норм на основные питательные начала—белки, жиры и углеводы, с учетом скидок на отбросы и неусвояемость, согласно установленному составу пищевых веществ и оценки их в калориях на 1 ф. валового веса.

При рассмотрении приведенных во второй таблице цифр о количестве получаемых человеком единиц тепловой энергии [калорий] необходимо иметь в виду, что при нормальном питании расход энергии, необходимый для жизненных процессов тела и для производства определенных работ, должен целиком пополняться за счет энергии, получаемой человеком при усвоении питательных начал пищи.

Опытным путем установлено, что люди, в зависимости от рода работы, тратят весьма различное количество энергии; так, взрослый человек, весом 4 пуда 10 фунтов, при легкой работе расходует в сутки 2631 калорию, при тяжелой 3094 [проф. М. Рубнер], при очень тяжелой работе расход достигает 7000 и даже 8000 калорий; при полном же покое количество расходуемой энергии понижается до 1800 калорий.

Данные последнего обследования, приведенные в таблице II, показывают, что в настоящее время питание все еще нельзя считать вполне удовлетворительным; правда, количество калорий, получаемых населением Саратова, значительно увеличилось по сравнению с предыдущими годами, но все же лишь немного превышает минимум, необходимый при легкой работе.

Так, по данным обследований, произведенных Губстатбюро, питание населения Саратова, выраженное в калориях по расчету на одного взрослого едока муж. пола в день, за период с 1920 по 1923 г. представляется в следующем виде:

1920 г.	май	2286 калор.
	ноябрь	2464 „
1921 г.	апрель	2605 „
	сентябрь	1991 „
1922 г.	февраль	2016 „
	октябрь	2719 „
1923 г.	февраль	2734 „

Таким образом, современное питание городского населения является лучшим из последнего четырехлетия, в особенности по сравнению с голодным периодом 1921—1922 г. В то же время современное питание далеко еще не достигло довоенных норм и лишь приближается к нормам 1919 г., когда на взрослого едока приходилось [по обследованиям Губстатбюро] в среднем около 2700 калор. [с повышением для отдельных месяцев до 3000 калорий].

Приведенная выше норма потребления для февраля 1923 года в 2734 калории выведена для всего населения Саратова вообще; для отдельных же групп населения (рабочих, служащих, прочих) питание, выраженное в калориях, заметно отличается. Так на взрослого едока в семьях рабочих приходится в день 2739 калорий, служащих 2725 кал. и прочих 2827; разница в питании однако не велика и составляет всего 3,7 проц. между крайними группами (в отношении питания служащих и прочих).

Существенное различие проявляется, однако, в составе потребляемой пищи. Рабочие потребляют преимущественно растительную пищу, доставляющую рабочему 92,8 проц. всего количества калорий, получаемых за день; на долю же продуктов животного происхождения приходится всего 7,2 проц. У служащих же и у прочих процент потребления пищи животного происхождения повышается более чем вдвое, доходя у первых—до 14,9 проц. и у вторых—до 14,7 проц.

В соответствии с этим наибольшее потребление углеводов приходится на семьи рабочих, а наибольшее потребление жиров и белков—на прочих и служащих.

В потребляемой пище должно всегда сохраняться известное соотношение между белками, жирами и углеводами, в противном случае может нарушиться нормальная работа организма и его восстановление. В виду того, что жиры и углеводы могут иногда замещать друг друга, а белки ни теми, ни другими замещаться не могут, потребление последних приобретает особое значение для организма.

Принимая во внимание, что при нормальном суточном питании взрослый человек должен получать около 118 гр. белков, 56 гр. жиров и 500 гр. углеводов *), рассмотрим данные табл. II в отношении полноты удовлетворения организма основными питательными началами.

Сопоставив таковые по отдельным группам населения получим следующее:

Наименование групп хозяйств.	Суточное потребление белков, жиров и углеводов.					
	Жиров в грам.	% к нормальному.	Белков в грам.	% к нормальному.	Углеводов в граммах.	% к нормальному.
В хозяйствах рабочих	48,5	86,6	72,3	61,3	485	97
„ служащих	63,8	113,1	77,6	65,8	442,5	88;5
„ прочих	67,3	121	74,8	63,5	459,5	91,9
По всем хозяйствам вообще	57,1	101,9	74,8	63,5	462	92,4
Нормальное потребление	56	100	118	100	500	100

Лучше всего обстоит дело с потреблением жиров и углеводов. Количество потребляемых жиров в семьях служащих и прочих даже несколько превышает норму, составляя у первых 113,1 проц. таковой, а у втовых даже 121 проц.; у рабочих же ощущается недостаток в жирах (на 13,4 проц.).

Потребление белков является весьма неудовлетворительным, так как таковое не доходит даже до $^3/_4$ нормального.

В виду этого, а также принимая во внимание, что в составе потребляемых продуктов количество продуктов животного происхождения значительно ниже требующегося для нормальной жизни организма [считается нормальным состав пищи, содержащий около $^1/_3$ продуктов животного происхождения и $^2/_3$ растительного], следует признать, что питание населения Саратова хотя и улучшилось за последнее время, но все еще далеко недостаточно. Это обстоятельство необходимо учитывать при мероприятиях налоговых и других, в целях восстановления здоровья населения, а вместе с тем и экономической его мощности.

*) Указанное количество гр. белков, жиров и углеводов дают около 3000 калорий.

ПИТАНИЕ населения города САРАТОВА между 26 февраля и 4 марта 1923 г. по данным выборочного обследования.

Таблица I.

Категории хозяйств.	Число обследованных хозяйств.	В ТЕЧЕНИЕ ОТЧЕТНОЙ НЕДЕЛИ В СОСТАВЕ ХОЗЯЙСТВ БЫЛО														
		Членов семьи.	Прислуги.	Итого.	ИЗ ОБЩЕГО ЧИСЛА									Всего в переводе на взрослого едока.	Душ обоего пола на взрослого едока.	Число дней довольствия за неделю по перев. на взросл. едока.
					Детей.			Мужчин.			Женщин.					
					Менее 1 года.	От 1 года до 6 лет.	От 7 до 13 л.	От 14 до 17 л.	От 18 до 59 л.	60 лет и старше.	От 14 до 15 л.	От 16 до 54 л.	55 лет и старше.			
	1	2	3	4	5	6	7	8	9	10	11	12	13	14	15	16
Семьи довольствующиеся исключительно пищей, приготовляемой дома.																
а. Семьи рабочих	68	259	—	259	5	19	33	11	67	5	1	99	19	195,35	1,33	1367,45
б. „ служащих	81	288	4	292	4	22	35	9	64	4	8	121	25	217,25	1,34	1520,75
в. Прочие семьи	11	39	1	40	—	3	4	1	10	—	—	20	2	31,10	1,29	217,7
г. Итого	160	586	5	591	9	44	72	21	141	9	9	240	46	443,70	1,33	3105,9

Категории хозяйств.	ДОХОД (в руб. вып. 1923 г.) ЧЛЕНОВ СЕМЬИ ЗА МЕСЯЦ.					ВЫРУЧЕНО ЗА МЕСЯЦ ОТ ПРОДАН. ИМУЩ.		Число семей, члены которых получали паек.	% их к общему числу.
	От заработка.		От прочих источников.	Итого.	По расчету на вз. едока (только членов семьи).	Деньгами.	По расчету на вз. едока (счит. только чл. семьи).		
	Деньгами.	Натурой.							
	17	18	19	20	21	22	23	24	25
Семьи довольствующиеся исключительно пищей, приготовляемой дома.									
а. Семьи рабочих	11572	100	11115	22787	116,65	1755	8,98	5	7,35
б. „ служащих	26590,5	1082,5	3201	30874	144,10	2523	11,78	11	13,58
в. Прочие семьи	600	28	4945	5573	183,93	350	11,55	1	9,09
г. Итого	38762,5	1210,5	19261	59234	134,65	4628	10,52	17	10,63

Расход продуктов на питание по конкретным записям за неделю.

Таблица 2.

№ № по порядку	Наименование продуктов.	В хозяйствах рабочих.						В хозяйствах служащих.						В прочих хозяйствах.						По всем хозяйствам вообще.						№ № по порядку
		Фунтов всего.	Фунтов в день на взр. едока.	В день на взросл. едока. Граммов. Белков.	Жиров.	Углеводов.	Калорий.	Фунтов всего.	Фунтов в день на взр. едока.	В день на взросл. едока. Граммов. Белков.	Жиров.	Углеводов.	Калорий.	Фунтов всего.	Фунтов в день на взр. едока.	В день на взросл. едока. Граммов. Белков.	Жиров.	Углеводов.	Калорий.	Фунтов всего.	Фунтов в день на взр. едока.	В день на взросл. едока. Граммов. Белков.	Жиров.	Углеводов.	Калорий.	
		1	2	3	4	5	6	7	8	9	10	11	12	12	14	15	16	17	18	19	20	21	22	23	24	
	I. Продукты раст. происх.																									
	а. Хлеб печеный.																									
1	Хлеб печеный ржаной	2142,5	1,567	25,4	3,3	240,4	1120	1844	1,213	19,7	2,5	186,1	867	250,75	1,152	18,7	2,4	176,7	824	4237,25	1,364	22,1	2,9	209,2	975	1
2	„ „ пшеничн.	383	0,280	9,0	0,5	51,7	253	546,5	0,359	11,5	0,6	66,3	325	96	0,441	14,2	0,7	91,5	399	1025,5	0,330	10,6	0,6	61,0	299	2
3	Сухари	—	—	—	—	—	—	1,5	0,001	—	—	0,3	1	2	0,009	0,2	—	2,4	11	3,5	0,001	—	—	0,3	1	3
4	Итого . .	2525,5	1,847	34,4	3,8	292,1	1373	2392	1,573	31,2	3,1	252,7	1193	348,75	1,602	33,1	3,1	260,6	1234	5266,25	1,695	32,7	3,5	270,5	1275	4
	б. Мука всякая.																									
5	Мука ржаная	8	0,006	0,2	—	1,5	7	7,5	0,005	0,2	—	1,3	6	1,5	0,007	0,2	—	1,7	9	17	0,005	0,2	—	1,3	6	5
6	„ пшеничная . .	269,63	0,197	5,7	0,6	57,4	264	321,56	0,211	6,1	0,7	61,5	283	50	0,230	6,7	0,7	67,0	309	641,19	0,206	6,0	0,6	60,0	276	6
7	„ прочая	2,5	0,002	0,1	—	0,5	3	2,31	0,002	0,1	—	0,5	3	—	—	—	—	—	—	4,81	0,002	0,1	—	0,5	3	7
8	Итого . .	280,13	0,205	6,0	0,6	59,4	274	331,37	0,218	6,4	0,7	63,3	292	51,5	0,237	6,9	0,7	68,7	318	663	0,213	6,3	0,6	61,8	285	8
	в. Крупа, зерно, бобов.																									
9	Пшено и прочая крупа	259,39	0,190	7,8	1,3	50,1	250	259,08	0,170	7,0	1,2	44,8	224	35,04	0,161	6,6	1,1	42,4	212	553,51	0,178	7,3	1,3	46,9	234	9
10	Бобовые (горох, бобы, чечевица)	27	0,020	1,4	0,1	4,1	24	37,13	0,024	1,7	0,2	4,9	29	2,5	0,011	0,8	0,1	2,3	13	66,63	0,021	1,5	0,1	4,3	25	10
11	Итого . .	286,39	0,210	9,2	1,4	54,2	274	296,21	0,194	8,7	1,4	49,7	253	37,54	0,172	7,4	1,2	44,7	225	620,14	0,199	8,8	1,4	51,2	259	11
12	Хлебные прод. вообще	3092,02	2,262	49,6	5,8	405,7	1921	3019,58	1,985	46,3	5,2	365,7	1738	437,79	2,011	47,4	5,0	374,0	1777	6549,39	2,107	47,8	5,5	383,5	1819	12
	г. Картофель и овощи.																									
13	Картофель	1312,25	0,960	4,3	0,5	55,0	248	1257,25	0,827	3,7	0,4	47,4	213	192	0,882	4,0	0,4	50,5	228	2761,5	0,889	4,0	0,4	50,9	229	13
14	Капуста квашенная и свежая	383,5	0,280	1,0	0,3	2,5	17	308,75	0,203	0,7	0,2	1,8	12	38	0,175	0,6	0,2	1,6	11	730,25	0,235	0,8	0,2	2,1	14	14
15	Лук и чеснок . . .	71,56	0,052	0,3	—	3,8	17	76,90	0,051	0,3	—	3,7	17	10	0,046	0,3	—	3,4	15	158,46	0,051	0,3	—	3,7	17	15
16	Свекла, морковь, репа и брюква	136,56	0,130	0,2	0,1	2,2	11	150,04	0,099	0,2	0,1	2,2	10	15	0,069	0,2	—	1,5	7	301,6	0,097	0,2	—	2,1	10	16
17	Огурцы соленые . .	8,07	0,006	—	—	—	—	0,34	0,002	—	—	—	—	—	0,002	—	—	—	—	8,41	0,003	—	—	—	—	17
18	Прочие овощи . . .	79,84	0,058	0,2	—	2,2	10	58,47	0,038	0,1	—	1,4	7	7,25	0,033	0,1	—	1,2	6	145,56	0,047	0,2	—	1,8	8	18
19	Овощи сушеные . .	3,12	0,002	—	—	0,4	2	1,38	0,001	—	—	0,2	1	—	—	—	—	—	—	4,5	0,001	—	—	0,2	1	19
20	Итого . .	1994,9	1,458	6,0	0,9	66,1	305	1852,79	1,219	5,0	0,7	56,7	260	262,59	1,207	5,2	0,6	58,2	267	4110,28	1,323	5,5	0,6	60,8	279	20
	д. Прочие раститель-ные продукты.																									
21	Масло постное, (льнян., конопл., подс. и т. д.)	100,75	0,074	—	28,6	—	266	106,93	0,070	—	27,1	—	252	16,13	0,074	—	28,6	—	266	223,81	0,072	—	27,9	—	259	21
22	Сахар, сахарн. песок, леденцы	33,25	0,024	—	—	9,2	38	49	0,032	—	—	12,3	51	8,75	0,040	—	—	15,4	63	91	0,029	—	—	11,2	46	22
23	Мед, конфеты, патока, варенье	9,5	0,007	—	—	1,4	6	8	0,005	—	—	1,0	4	2,5	0,011	—	—	2,1	9	20	0,006	—	—	1,2	5	23
24	Фрукты	2,75	0,002	—	—	0,4	2	16,5	0,011	0,1	—	2,0	9	7,5	0,034	0,2	—	6,2	27	26,75	0,009	0,1	—	1,7	7	24
25	Грибы сушеные . . .	11,47	0,008	0,3	0,1	0,3	3	12,97	0,009	0,5	0,1	0,3	4	1,5	0,007	0,4	0,1	0,2	3	25,94	0,008	0,4	0,1	0,3	3	25
26	Итого . .	157,72	0,115	0,4	28,7	11,3	315	193,4	0,127	0,6	27,2	15,6	320	36,38	0,166	0,6	28,7	23,9	368	387,5	0,124	0,5	28,0	14,3	320	26
27	Всего растит. веществ	5244,64	3,835	56,0	35,4	483,1	2541	5065,77	3,331	51,9	33,1	438,0	2318	736,76	3,384	53,2	34,3	456,1	2412	11047,17	3,554	53,8	34,1	458,6	2418	27

№ № по порядку	Наименование продуктов.	В хозяйствах рабочих.						В хозяйствах служащих.							В прочих хозяйствах.						По всем хозяйствам вообще.						№ № по порядку
		Фунтов всего.	Фунтов в день на взр. едока.	В день на взросл. едока. Граммов. Белков.	Жиров.	Углеводов.	Калорий.	Фунтов всего.	Фунтов в день на взр. едока.	В день на взросл. едока. Граммов. Белков.	Жиров.	Углеводов.	Калорий.		Фунтов всего.	Фунтов в день на взр. едока.	В день на взросл. едока. Граммов. Белков.	Жиров.	Углеводов.	Калорий.	Фунтов всего.	Фунтов в день на взр. едока.	В день на взросл. едока. Граммов. Белков.	Жиров.	Углеводов.	Калорий.	
	II. Продукты животного происхождения.																									
	е. Мясо и рыба.																									
28	Свинина и жирная баранина	36,5	0,027	1,5	2,1	—	26	48	0,032	1,8	2,5	—	30	6,5	0,030	1,7	2,3	—	29	91	0,029	1,6	2,3	—	28,28	28
29	Прочее мясо	192,5	0,141	9,2	1,8	—	54	334,25	0,220	14,4	2,8	—	85	51,5	0,237	15,5	3,0	—	91	578,25	0,185	12,1	2,5	—	73,29	29
30	Прочие мясные продукты	2	0,001	0,1	—	—	—	7,5	0,005	0,3	0,1	0,1	2	—	—	—	—	—	—	9,5	0,003	0,2	—	0,1	1,30	30
31	Сельди	24,9	0,018	0,6	0,5	—	7	9,55	0,006	0,2	0,2	—	2	1,7	0,008	0,3	0,2	—	3	36,15	0,012	0,4	0,3	—	5,31	31
32	Вяленая и соленая рыба	30,45	0,022	1,7	0,6	—	13	60,5	0,040	3,0	1,1	—	23	—	—	—	—	—	—	90,95	0,029	2,2	0,8	—	17,32	32
33	Свежая рыба	53,5	0,039	1,4	—	—	6	53	0,035	1,3	—	—	6	5	0,023	0,8	—	—	4	111,5	0,036	1,3	—	—	6,33	33
34	Итого	339,85	0,248	14,5	5,0	—	106	512,8	0,338	21,0	6,7	0,1	148	64,7	0,298	18,3	5,5	—	127	917,35	0,295	17,8	5,8	0,1	129,34	34
	ж. Прочие животные продукты.																									
35	Сало всякое	5,76	0,004	—	1,4	—	13	13,37	0,009	—	3,3	—	30	1	0,005	—	1,8	—	17	20,13	0,006	—	2,2	—	20,35	35
36	Масло коровье (сливочное и топленое)	17,9	0,013	—	4,9	—	46	65,22	0,043	—	16,3	—	151	12,63	0,058	—	22,0	—	204	95,75	0,031	—	11,7	—	109,36	36
37	Молоко	323,25	0,236	1,7	1,8	1,9	32	822,48	0,541	3,8	4,2	4,3	72	93,25	0,428	3,0	3,3	3,4	57	1238,98	0,399	2,8	33,1	3,2	53,37	37
38	Творог	2	0,001	0,7	—	—	—	17,5	0,012	0,7	—	—	3	—	—	—	—	—	—	19,5	0,006	0,3	—	0,1	2,38	38
39	Сметана	—	—	—	—	—	—	—	—	—	—	—	—	2	0,009	0,2	0,7	—	7	2	0,001	—	0,1	—	1,39	39
40	Яйца	1,98	0,001	—	—	—	1	6,82	0,004	0,2	0,2	—	3	0,99	0,005	0,2	0,2	—	3	9,79	0,003	0,1	0,1	—	2,40	40
41	Итого	350,89	0,255	1,8	8,1	1,9	92	925,39	0,609	4,7	24,0	4,4	259	109,87	0,505	3,4	28,0	3,4	288	1386,15	0,446	3,2	17,2	3,3	187,41	41
42	Всего животн. прод.	690,74	0,503	16,3	13,1	1,9	198	1438,19	0,947	25,7	30,7	4,5	407	174,57	0,803	21,7	33,5	3,4	415	2303,5	0,741	21,0	23,0	3,4	316,42	42
	III. Неноименованные выше продукты.																									
43	Соль	77,75	0,057	—	—	—	—	80	0,053	—	—	—	—	9,25	0,043	—	—	—	—	167	0,054	—	—	—	—	43
44	Чай и кофе	11,93	0,009	—	—	—	—	14,59	0,010	—	—	—	—	2,69	0,012	—	—	—	—	2921	0,009	—	—	—	—	44
45	Итого	89,68	0,066	—	—	—	—	94,59	0,063	—	—	—	—	11,94	0,055	—	—	—	—	196,21	0,063	—	—	—	—	45
46	Все продукты	6025,06	4,404	72,3	48,5	485	2739	6598,55	4,341	77,6	63,8	442,5	2725	923,27	4,242	74,9	67,8	459,5	2827	13546,88	4,358	74,8	57,1	462,0	2734,46	46

V. Сельское хозяйство.

В помещаемых ниже таблицах характеризуется сельское хозяйство Саратовской губернии. Приведенные сведения, обоснованы данными, ежегодно собираемыми губстатбюро через посредство волисполкомов и контролируемыми уездными устатотделами.

Таблица 1. Сведения о площади, занимаемой посевами полевых культур на урожай 1922 и 1923 г.г. с указанием в $^0/_0{}^0/_0$ изменения величины посева в 1923 по сравнению с 1922 годом.

Таблица 2. Сведения об урожае различных культур в 1922 г. При исчислении урожая принималась лишь площадь посева, с которой действительно был снят урожай, за исключением площадей культур погибших от разных причин—градобития, вредителей, невсхожести семян и др.

Таблица 3. Данные об изменении величины площади посева разных культур с 1917 по 1922 г.. выражены в относительных величинах, применительно к довоенному 1913 году. Сведения приведены по 8 уездам губернии в границах довоенного времени.

Таблица 4. В этой таблице приведены данные учета сельских хозяйств и в них населения и разного вида скота весной 1922 и 1923 г.г. с указанием величины изменения, выраженных в $^0/_0{}^0/_0$. Уезды взяты применительно к современным границам.

Таблица 5. Сравнительные данные о количестве скота у сельского населения весной 1920—22 г.г.; уезды приняты в границах 1920 года.

Таблица 6. Тоже по 8 уездам губернии в границах 1919 г. применительно к довоенному времени.

Площади посева полевых культур по уездам Саратовской губ. за 1922 и 1923 г.г. (1922 г. принят за 100%).

Таблица 1.

Название уездов.	Годы.	ОЗИМЫЕ. Рожь.	ОЗИМЫЕ. Пшеница.	Яровой пшеница.	Овса.	Проса.	Ячменя.	Чечевицы.
Аткарский	1922	74986,25	5,87	31533,10	24060,52	30198,17	1735,02	1149,90
	1923	91924,44	7,50	53674,49	28765,35	26683,22	2295,91	2755,12
	в %%	**122,59**	**127,77**	**170,22**	**119,55**	**88,36**	**132,33**	**239,60**
Балашовский	1922	86197,92	502,50	24398,07	21138,19	36430,54	881,14	3790,58
	1923	100487,99	521,39	33419,34	35432,34	39796,12	803,24	3661,61
	в %%	**116,58**	**103,76**	**136,98**	**167,62**	**109,24**	**91,16**	**96,60**
Вольский	1922	48585,46	88,93	12719,70	4274,02	12940	702,28	9,57
	1923	50047,57	—	28902,50	5058,54	16614,44	1601,02	20,51
	в %%	**103,01**	—	**227,23**	**118,36**	**128,40**	**227,97**	**214,32**
Еланский	1922	29690,13	53,71	26113,36	8193,36	9190,39	708,93	70,28
	1923	35347,32	46,66	35063,90	9924,25	10332,45	2960,12	8,69
	в %%	**119,05**	**86,87**	**134,28**	**121,18**	**112,43**	**417,55**	**12,36**
Камышинский	1922	29160,04	1,50	31536,40	6279,43	12964,52	539,25	28,22
	1923	42851,83	8	41823,63	4591,60	10583,18	1868	21,57
	в %%	**146,95**	**533,33**	**132,62**	**73,12**	**81,63**	**346,41**	**76,44**
Кузнецкий	1922	43026,60	10,83	1739,34	12540,38	23953,33	3	1953,78
	1923	52842,32	52,16	2506,33	20459,20	21333,77	25,31	5504,75
	в %%	**122,81**	**481,63**	**144,11**	**163,15**	**89,06**	**843,67**	**281,75**
Петровский	1922	87597,47	202,73	3562,84	21919,84	37189,44	1	6025,27
	1923	97383,85	49,29	4171,77	31994,08	40518,54	23,33	12411,63
	в %%	**111,17**	**24,31**	**117,09**	**145,96**	**108,95**	**23,33**	**205,99**
Саратовский	1922	56883,78	30,83	18712,40	8532,68	18897,79	1954,83	194,09
	1923	67990,49	136	44643,13	14702,75	17359	2071,57	184,82
	в %%	**119,53**	**441,13**	**238,58**	**172,31**	**91,85**	**105,97**	**95,22**
Сердобский	1922	112086,58	271,48	821,35	51739,95	44382,83	1277,20	8874,33
	1923	123582,98	624,22	1725,89	70636,99	41935,73	31,56	8682,99
	в %%	**110,26**	**229,93**	**210,13**	**136,52**	**94,49**	**2,47**	**97,84**
Хвалынский	1922	29213,56	11,53	11728,12	7394,06	16183,05	1771,63	24,73
	1923	31891,47	—	26179,10	4438,30	11480,05	1353,03	94,45
	в %%	**109,17**	—	**223,22**	**60,03**	**70,94**	**76,37**	**381,92**
Дергачевский	1922	24692,09	8,17	10915,88	2342,55	2875,61	1022,46	—
	1923	14850,03	—	26256,27	396,98	2753,98	2023,44	—
	в %%	**60,14**	—	**240,53**	**16,95**	**95,77**	**197,90**	—
Новоузенский	1922	31478,84	115	19707,66	3202	7429,62	2601,94	—
	1923	23977,67	—	31367,79	491,83	2988,79	2533,42	—
	в %%	**76,17**	—	**159,17**	**15,36**	**40,23**	**97,37**	—
По губернии	1922	653598,72	1403,08	193488,22	171616,88	252635,29	13198,68	22120,75
	1923	733117,96	1445,22	329734,34	226892,21	242379,27	17589,95	33346,14
	в %%	**112,18**	**110,91**	**170,42**	**132,21**	**95,94**	**133,27**	**150,75**

*) ПРИМЕЧАНИЕ: Без городов.

Города.	Гречихи.	Картофеля.	Свеклы сахарной и кормовой.	Подсолнечника.	Льна.	Конопли.	Прочих культур.	Бахчей.	Посевных трав.	ИТОГО под всеми посевами
	934,18	1867,57	38,53	19097,19	2065,99	315,90	52,94	1944,66	212	190563,53
	664,66	3079,41	16,97	11088,39	1373,80	566,18	282,81	2054,47	265	226020,55
365,74	**71,15**	**164,89**	**44,04**	**58,06**	**66,50**	**179,23**	**534,21**	**105,65**	**125**	**118,61**
	888,30	2450,77	376,81	18658,64	1792,95	376,27	869,06	928,02	581,82	200609,20
	665,79	4518,37	237,73	13305,65	1962,36	918,23	194,21	877,91	478,89	237476,54
347,62	**74,95**	**184,37**	**63,09**	**71,31**	**109,45**	**244,03**	**22,35**	**94,60**	**82,31**	**118,38**
	489,19	374,51	15,86	21185,08	297,12	26,52	82,45	2528,20	324,55	104852,78
	39,21	1646,15	5,67	17443,50	61,84	428,41	413,75	2896,16	416,70	126094,82
209,34	**8,01**	**439,55**	**35,75**	**82,34**	**20,81**	**1615,42**	**501,82**	**114,55**	**128,39**	**120,26**
	4,88	998	52,40	9746,19	1195,38	277,77	867,05	1184,23	—	88478,26
	2,79	1349,90	46,31	3383,21	391,55	415,84	44,89	1316,18	—	100838,55
132,20	**57,17**	**135,26**	**88,38**	**34,71**	**32,76**	**149,71**	**5,18**	**111,14**	—	**113,97**
	4,15	836,68	15,80	10690,87	286,71	117,15	7534,13	6095,77	8	106348,42
	3,85	2028,44	0,46	2958,29	497,36	289,15	331,52	6609,78	34,50	115652,05
250,30	**92,77**	**242,44**	**3,01**	**27,67**	**173,47**	**246,82**	**4,40**	**108,43**	**431,25**	**108,75**
	333,30	1876,28	68,63	24767,27	373,35	101,03	241,82	2936,45	143,61	137200,02
	151,91	5231,14	29,29	21863,39	51,59	233,47	242,40	3904,20	215,41	179196,66
151,98	**11,39**	**278,80**	**42,68**	**88,28**	**13,82**	**231,09**	**100,24**	**132,96**	**150**	**130,61**
	1474,20	2621,95	50,12	9204,43	1079,62	569,35	47,36	241,38	598,54	236476,63
	1275,38	4405,19	53,43	9079,86	1548,97	1058,58	234,36	410,74	132,23	266997,71
135,56	**86,51**	**168,01**	**106,60**	**98,65**	**143,47**	**185,93**	**494,85**	**169,88**	**22,09**	**112,91**
	62,83	319,41	36,69	22720,68	600,90	36,69	30,56	251,74	186,23	90628,41
	10,41	977,37	62	9125,53	21,96	160,50	42,72	385,30	22	86353,90
56	**16,57**	**305,99**	**168,88**	**40,16**	**3,65**	**937,45**	**139,79**	**153,05**	**11,81**	**95,28**
	—	94,65	0,17	2706,64	5,40	—	1446,19	552,50	70	46732,3
	—	128,37	—	287,63	—	—	11,50	758,65	54	47534,23
13,38	—	135,63	—	10,63	—	—	0,80	137,31	77,14	101,72
	—	638,61	12,50	5197,23	2,50	—	3622,07	1075	—	75062,97
	—	222,72	7	142	0,07	0,03	10,60	1551,66	—	63297,58
4	—	34,88	56	2,73	2,80	—	0,29	114,34	—	84,30
	7475,06	16406,24	850,34	169371,24	11622,92	2696,72	14901,10	18119,36	4380,82	*)1557574,05
3788,63	3604,14	32077,51	485,54	100168,84	6583	7188,68	1842,84	21081,07	1657,68	*)1765374,78
6115,81	**48,22**	**195,52**	**57,10**	**59,14**	**56,64**	**266,57**	**12,37**	**116,35**	**37,84**	**113,34**
161,53										

Урожай полевых культур по Сара

КУЛЬТУРЫ.			Аткарский уезд.	Балашовский уезд.	Вольский уезд.	Еланский уезд.
Рожь озимая.		Количество десятин	74508	85648	45745	30232
	Зерна.	Всего собрано пудов	2288785	4316844	1386499	845546
		Средний сбор с 1 казен. десятины.	30,7	50,4	30,3	28,0
	Соломы	Всего собрано пудов	3737243	5727300	1911976	1437174
		Средний сбор с 1 казен. десятины.	50,2	66,9	41,8	47,5
Пшеница озимая.		Количество десятин	2	413	187	18
	Зерна.	Всего собрано пудов	30	20208	3213	571
		Средний сбор с 1 казен. десятины.	15	49	17,2	31,5
	Соломы	Всего собрано пудов	60	21230	4584	1081
		Средний сбор с 1 казен. десятины.	30	51,5	25,9	59,8
Пшеница яровая.		Количество десятин	31464	22021	12259	27200
	Зерна.	Всего собрано пудов	630703	724285	285673	410763
		Средний сбор с 1 казен. десятины.	20,1	32,9	23,3	15,1
	Соломы	Всего собрано пудов	944428	927845	340785	626895
		Средний сбор с 1 казен. десятины.	30	42,1	27,8	23,1
Овес.		Количество десятин	22757	20813	3497	8819
	Зерна.	Всего собрано пудов	533785	918550	86504	153705
		Средний сбор с 1 казен. десятины.	23,5	44,1	24,7	17,4
	Соломы	Всего собрано пудов	746976	1017201	109521	216935
		Средний сбор с 1 казен. десятины.	32,8	48,9	31,3	24,5
Просо.		Количество десятин	38562	35654	12811	9303
	Зерна.	Всего собрано пудов	395759	1541726	328997	134628
		Средний сбор с 1 казен. десятины.	13,9	43,2	25,7	14,5
	Соломы	Всего собрано пудов	566499	1774821	391339	163160
		Средний сбор с 1 казен. десятины.	19,8	49,8	30,6	17,5
Ячмень.		Количество десятин	1591	442	666	824
	Зерна.	Всего собрано пудов	28368	13618	17265	18071
		Средний сбор с 1 казен. десятины.	17,8	30,8	25,9	21,9
	Соломы	Всего собрано пудов	40293	14760	22374	20849
		Средний сбор с 1 казен. десятины.	25,3	33,4	33,6	25,3
Чечевица.		Количество десятин	1194	5127	2	40
	Зерна.	Всего собрано пудов	17281	38579	10	631
		Средний сбор с 1 казен. десятины.	14,5	7,5	5	15,9
	Соломы	Всего собрано пудов	19450	71867	11	694
		Средний сбор с 1 казен. десятины.	16,3	14	5,5	17,5

товской губернии в 1922 году

Таблица № 2.

Камышинский уезд.	Кузнецкий уезд.	Петровский уезд.	Саратовский уезд.	Сердобский уезд.	Хвалынский уезд.	Дергачевский уезд.	Новоузенский уезд.	По губернии.
29188	42536	91484	57111	110990	24322	22814	24554	639132
637759	1014341	2698417	1717047	5064032	588906	169069	403041	21130286
21,9	23,9	29,5	30,1	45,6	24,2	7,4	16,4	33,1
949605	2349274	4632137	2620299	6773061	940177	288632	538381	31915259
32,5	55,3	50,7	45,4	61,0	38,7	12,7	21,9	49,9
2	11	170	41	264	12	15	31	1166
0	138	1771	1225	11439	289	180	1119	40183
0	12,8	10,4	30	43,4	25	12	36,1	34,5
0	292	2337	1017	13940	173	301	1269	46284
0	27	13,7	24,9	52,8	15	20	41	39,7
31743	1198	3062	18525	706	9211	11730	14939	184057
507896	38324	69211	387767	25922	183795	139214	281671	3685224
16	32	22,6	20,9	36,7	20	11,9	18,9	20
534683	51749	108722	230837	22321	260522	178159	408487	4635433
16,8	43,2	35,5	12,5	31,6	28,3	15,2	27,4	25,2
5116	12346	23039	8392	49439	4647	2073	2777	163710
74220	390860	622577	169913	1925520	102845	16972	39189	5034640
14,5	31,7	27	20,3	39	22,1	8,2	14,1	30,8
91607	684833	927911	230837	2233243	144965	21902	39082	6464613
17,9	55,5	40,3	27,5	45,2	31,2	10,6	14,1	39,5
12973	24536	37210	18552	44501	13074	2833	6121	246130
222120	850251	866917	440157	1414518	283077	53837	100514	6632501
17,1	34,7	23,3	23,7	31,8	21,7	19	16,4	27,0
243921	1294190	1350634	573586	1607676	434677	80560	79207	8560270
18,8	52,8	36,3	30,9	36,1	33,3	28,4	12,9	34,8
567	2	104	2219	2	1278	1173	2255	11123
10964	100	799	38651	95	29198	14176	48799	220124
19,4	50	7,7	17,4	47,5	22,8	12,1	21,6	19,8
9133	150	1445	44021	36	39094	18128	52187	262470
16,1	75,0	13,9	19,8	18	30,6	15,5	23,1	23,6
26	1966	6442	386	9010	40	—	—	24233
644	38608	98108	5698	98705	620	—	—	298884
25,0	19,6	15,2	14,8	11	15,6	—	—	12,3
251	66920	123151	6215	142424	1082	—	—	432065
9,7	34	19,1	16,1	15,8	27,3	—	—	17,8

КУЛЬТУРЫ.		Январский уезд.	Балашовский уезд.	Вольский уезд.	Елецкий уезд.
Горох.	Количество десятин	267	262	113	135
	Всего собрано пудов	3128	6732	3436	1365
	Средний сбор с 1 казен. десятины	11,7	25.7	30,5	10,1
Гречиха.	Количество десятин	938	883	465	5
	Всего собрано пудов	4894	6463	6367	79
	Средний сбор с 1 казен. десятины	5,2	7,3	13,7	15,6
Кукуруза.	Количество десятин	56	666	63	652
	Всего собрано пудов	231	631	11151	5790
	Средний сбор с 1 казен. десятины	4	1	176.6	8,9
Картоф.	Количество десятин	1637	1924	324	742
	Всего собрано пудов	213687	488006	61239	73062
	Средний сбор с 1 казен. десятины	130,5	253,7	189	98,5
Свекла.	Количество десятин	34	190	12	64
	Всего собрано пудов	8915	116863	6075	8912
	Средний сбор с 1 казен. десятины	263,1	615,8	502,1	138,9
Подсолн.	Количество десятин	17538	17809	19992	9675
	Всего собрано пудов	298044	658110	417245	178830
	Средний сбор с 1 казен. десятины	17	37	20,9	18,5
Л е н.	Количество десятин	1853	2085	268	909
Соломы	Всего собрано пудов	24445	52125	3667	12937
	Средний сбор с 1 казен. десятины	13.2	25,0	13.7	14.2
Волокн	Всего собрано пудов	13784	31550	3002	8155
	Средний сбор с 1 казен. десятины	7.4	15,1	11.2	9
Конопля.	Количество десятин	259	391	47	208
Соломы	Всего собрано пудов	4775	6570	681	2682
	Средний сбор с 1 казен. десятины	18.4	16,8	14.5	12.9
Волокн	Всего собрано пудов	3013	5627	1097	1854
	Средний сбор с 1 казен. десятины	11.6	14.4	23.3	8.9
Б а х ч и. Арбузы	Количество десятин	1261	720	1042	861
	Всего собрано штук (в тысячах)	2547	3210	1858	2120
	Средний сбор с 1 казен. десятины	2019	4459	1784	2462
Дыни.	Количество десятин	167	77	235	154
	Всего собрано штук (в тысячах)	330	276	287	381
	Средний сбор с 1 казен. десятины	1970	3593	1225	2480
Тыквы.	Количество десятин	317	132	684	234
	Всего собрано штук (в тысячах)	381	512	637	811
	Средний сбор с 1 казен. десятины	1201	3887	931	3460

Камышинский уезд.	Кузнецкий уезд.	Петровский уезд.	Саратовский уезд.	Сердобский уезд.	Хвальнский уезд.	Дергачевский уезд.	Новоузенский уезд.	По губернии.
248	596	587	190	1180	49	—	—	3627
3534	15255	10199	2673	23205	1085	—	—	70612
14,3	25.6	17,4	14,1	19,7	22,4	—	—	19,5
3	922	1258	1300	1596	41	—	—	7411
8	6404	5573	10423	18758	64	—	—	59032
2.7	7	4,4	8	11,8	1,6	—	—	8,0
4479	2	1	450	6	3	1600	1511	9489
17005	5	3	11918	50	13	1227	2547	50572
3,8	2,5	3	26,5	8,3	4,3	0.8	1.7	5,3
915	1886	2297	1987	1714	259	84	69	13838
171165	473965	433450	365447	386676	45520	16176	25272	2753665
187,2	251,3	188,7	184	224,6	175.4	192,1	368,9	199
54	33	60	57	52	9	—	—	566
1001	6039	26534	16094	12729	2589	—	—	205751
18,5	183,9	439,3	283,6	244,5	300	—	—	364,4
9090	6704	16842	23622	9240	15167	2503	3384	151566
156708	104456	313627	500477	243979	277481	6202	17394	3172553
17,2	15,6	18,6	21,2	26,4	18,3	2,5	5,1	20,9
321	1872	1505	425	1213	298	3	—	10752
3028	27666	12075	2920	23719	3714	90	—	166386
9.4	14.8	8,0	6,9	19,6	12,4	30,0	—	15,5
976	19120	13411	1431	15472	2513	120	—	109634
3	10,2	8,9	3.4	12,8	8,4	40	—	10,2
170	313	554	93	463	22	—	—	2520
1998	5291	4719	967	5680	217	—	—	33380
11,8	16,9	8.5	10,4	12,3	9,8	—	—	13,3
1544	4029	4973	788	7131	160	—	—	30216
9,1	12,9	9	8,4	15,4	7,3	—	—	12,0
4366	9	125	1700	332	86	187	513	11202
6378	5	116	2312	637	205	256	743	20387
1461	525	935	1359	1917	2381	1370	1449	1820
325	8	50	637	14	34	133	351	2185
306	4	57	584	20	32	125	403	2805
943	520	1134	916	1435	954	935	1148	1284
808	100	86	626	15	63	125	503	3693
1119	76	114	628	14	32	221	686	5231
1385	758	1321	1003	913	505	1769	1364	1416

Процентное отношение площади посева главнейших культур по уездам принятой

№№ по порядку	У Е З Д Ы.	Г о д а.	Озимая рожь.	Яровая пшеница.	Овес.
1	Аткарский	1917	101.2	50.1	55.2
		1918	113.1	69.4	66.9
		1919	98.5	62.2	60.2
		1920	64.1	47.10	53.3
		1921	87.6	19.3	29.3
		1922	62.0	21.3	49.30
2	Балашовский	1917	98.5	59.9	79.9
		1918	108.8	58.3	83.5
		1919	70.6	39.6	54.6
		1920	73.8	45.5	61.2
		1921	87.6	13.4	40.7
		1922	66.0	19.1	35.2
3	Вольский	1917	98.60	87.9	71.0
		1918	105.1	82.9	58.7
		1919	89.5	90.5	67.5
		1920	79.1	71.7	67
		1921	77	20.90	36
		1922	70.7	19	56
4	Кузнецкий	1917	96.8	66.6	33.7
		1918	98.1	36.5	68.2
		1919	80.1	20.3	66.8
		1920	76.8	15.9	67.9
		1921	80.6	5	75.8
		1922	66.0	22.2	52.1
5	Петровский	1917	94.4	40.9	53.5
		1918	87.4	35.9	61.3
		1919	88.4	23.3	64.1
		1920	76.6	16.3	62.6
		1921	79	4.2	29.4
		1922	68.8	20.2	41.4
6	Саратовский	1917	94.1	101.7	77.1
		1918	84.7	87.7	60.9
		1919	84.3	102.3	76.3
		1920	72.3	83.2	77.8
		1921	75.3	36.8	57.2
		1922	60.4	23.7	47
7	Сердобский	1917	107	53.9	103.8
		1918	108.4	39.1	108.1
		1919	96.9	30.0	101.6
		1920	99.4	15.6	102.3
		1921	95.6	10.7	73.8
		1922	92.8	12.7	86.3
8	Хвалынский	1917	89.8	30.10	18.8
		1918	151.8	58.8	60.2
		1919	113.6	52.0	42.0
		1920	99.4	46.7	41.3
		1921	102.0	17.2	33.1
		1922	82.6	11.0	78.9
	По 8 уездам губернии	1917	98.6	59.6	69.0
		1918	103.9	66.9	77.2
		1919	88.4	60.80	69.2
		1920	78.2	52.2	69.3
		1921	85.1	17.9	46.6
		1922	70.3	19.0	53.5

Саратовской губ. за 1917—19—20—21—22 г.г. к площади посева 1913 г., за 100%.

Таблица 3.

Ячмень.	Просо.	Подсолнечник.	Горох.	Чечевица.	Гречиха.	Конопля.	Лен.	Картоф.
51.7	24.9	71.6	71.9	65.6	37.3	68.1	—	78.46
91.7	141.1	108.7	17.3	89.9	46.7	82.6	37.3	109.9
52.8	116.1	88.5	14.1	98.2	40.9	119.5	23.7	90.5
46.5	108.9	39.6	13.8	70.1	32.2	111.3	58.1	75.8
11.3	55.2	61.3	10.9	64.3	8.7	60.7	170.2	44.6
22.2	135.90	140.87	62.3	63.7	80.2	48	608.2	41.5
52.7	79.5	61.4	42.6	106.9	71.2	109	19.4	120.3
65.5	108.1	65.6	23.3	85.9	39.8	245.2	16.1	108.7
38.1	78.1	40.0	4.10	52.1	25.7	55.6	1.4	73.3
36.6	145.7	42.2	6.0	82.0	61.3	292.2	26.1	137.4
4.7	77.9	59.2	2.5	100.4	19.7	141.10	114.5	56.1
17.9	92.4	84.9	16	19.8	65.4	109.3	21.2	58.7
47	48.4	76.5	63.3	156	—	189	—	98.7
151.8	178.2	100.0	131.10	116	—	406.4	—	235.5
70.7	169.9	65.7	86.3	472	30.4	298.2	—	137.3
55.9	194.5	45.0	90.2	528	17.4	283.6	—	114.1
34.0	109.3	36.60	61.3	52	—	147.3	—	91.3
46.2	165.8	82.6	35.4	40	1080.4	24.5	—	31.0
—	58.8	71.5	18.1	42.0	4.90	74.2	—	124.1
94.4	154.5	374.8	24.4	68.7	5.9	65.9	—	105.6
—	144.6	184	7.6	61.5	—	107.7	160.6	91.6
—	150.4	112.7	14.8	91.1	0.3	92.10	536.4	89.7
—	141.1	87.4	5.1	82.2	1.8	38.9	590.9	60.4
16.7	139.3	1255.8	24.7	28.5	80.2	16.7	6169.7	50.30
6.3	54.8	112.5	39.5	71.7	24.6	83.3	92.0	65
—	120.2	229.8	18.8	89.1	16.2	77.2	14.4	62.4
—	126	120.2	22.9	97.6	8.8	101.9	5.1	75.9
0.4	123.5	66.5	21.7	95.1	12.7	103.4	15.1	67.6
3.3	84.7	54.5	4.3	39.8	6.0	49.9	42.3	43.7
0.2	112.7	203.8	12.7	40.6	70	23.8	459.1	39.6
87.5	20.6	63.1	26	74.6	—	20.7	—	72.8
51.3	105.1	103.3	28.8	58.6	64.9	120.7	—	72.5
94.2	158.2	68.4	16.1	63.9	42.7	77.1	—	124.8
79.7	143.5	54.8	26.7	45.3	170.2	183.2	—	103.3
31.1	90.8	51.0	16.9	43.9	25.2	113.9	—	54.1
37.6	184.7	66.10	26.0	19.8	1026.7	56.4	—	34.9
48.3	116.6	88.10	18.9	57.3	47.7	64.1	—	79.9
—	162	125	20.9	52.4	46.6	57.7	—	75.2
4.9	144.3	112.1	8.0	61.7	18.7	82.3	17.7	69.0
0.4	165.5	52.2	11.5	47.1	23.8	88.9	53.2	99.1
0.8	132.2	59.5	6.5	37.2	9.5	54.8	189.0	75.8
580.0	159.8	101.9	22.9	45.90	75.5	48.5	294.4	80.6
22.4	6.3	44.0	0.70	24.3	55.4	6.4	—	64.1
85.8	133.4	82.10	54.6	44.9	—	42.2	—	29.6
111.9	129.5	50.5	2.9	64.6	8.4	113.6	—	130.4
96.3	189.0	40.4	40.5	121.3	15.7	108.0	—	92.4
32.6	165.8	39.4	12.7	62.0	12.0	49.8	—	47.4
72.8	202.6	136.8	13.7	4.3	75.9	6.3	—	12.2
54.6	62.1	68.8	31.2	68.3	37.10	71.5	28.3	84.9
77.0	132.9	104.7	25.9	71.75	31.4	83.1	16.8	87.9
63.0	121.6	69.7	15.1	71.8	18.2	103.6	12.4	93.9
55.0	143.7	47.3	18.3	74.1	27.6	113.4	46.9	94.2
17.0	97.2	50.6	7.8	55.6	9.4	56.3	139.0	54.4
35.80	132.4	106.2	21.0	41.1	95.6	32.4	476.7	45.0

Сведения о числе сельских хозяйств в том числе населения и количества скота весной 1922 и 1923 годов.

Таблица 4.

№№ по порядку	Название уезда	Число вол.: В уезде	Население (считая и посторонних): Всего в хозяйстве	Население: Мужского пола	Население: Женского пола	Население: Обоего пола	Лошадей: Рабочих до 3-х лет и старше	Лошадей: Нерабочих старше 1 г.	Лошадей: Жеребят до 1 года	Лошадей: Всего голов	Крупного рогатого скота: Волов рабочих до 3-х л. и старш.	Волов: Нерабоч.	Быков: Старше 2-х лет	Быков: От 1½ г. до 2-х лет
	1	2	3	4	5	6	7	8	9	10	11	12	13	14
1	Аткарск. (вес. 1922	33	45121	128178	136729	264907	36619	8443	2790	47852	1510	67	456	284
	(вес. 1923	33	45005	128790	137275	266065	40842	5299	4148	50289	2301	732	372	938
	в % %.		101,96	100,48	100,39	100,44	111,59	62,76	148,67	105,09	152,38	1092,54	81,58	330,28
2	Балашов. (1922	18	59862	167038	185333	352371	35513	12477	2855	50845	777	63	275	308
	(1923	18	61031	165557	179584	345141	43882	4723	4172	52777	1333	409	705	1207
	в % %		101,95	99,11	96,90	97,95	123,57	37,85	146,13	103,80	171,56	649,21	256,36	391,88
3	Вольский (1922	21	35059	89208	96043	185251	12260	1303	341	13904	17	6	30	22
	(1923	21	35114	79948	87596	167544	13575	591	501	14667	42	3	95	95
	в %%		100,16	89,62	91,20	90,44	110,73	45,36	146,92	105,49	247,06	50,0	316,67	431,82
4	Еланский (1922	18	29243	83496	88389	171885	19580	2499	985	23064	7785	761	626	1131
	(1923	18	29996	78801	84148	162949	19776	1588	2300	23660	9261	1668	606	1349
	в %%		102,57	94,38	95,20	94,80	101,00	63,39	233,50	102,58	118,96	219,19	96,81	119,27
5	Камышин. (1922	13	22459	59952	63873	123825	8874	774	387	10035	15923	957	850	825
	(1923	13	22538	60061	64161	124222	8951	480	820	10241	16919	1749	1812	1291
	в %%		100,35	100,18	100,45	100,32	100,76	62,02	211,89	102,05	106,26	182,76	213,18	156,48
6	Кузнецк (1922	21	35342	93628	103871	197499	16356	1637	255	18247	21	—	43	72
	(1923	21	35581	91135	99594	190729	17437	1027	725	19189	32	13	112	257
	в %%		100,68	97.34	95,88	96,57	106,61	62,74	284,31	105,16	152,38	—	260.47	356,94
7	Петровск. (1922	31	50357	139002	147911	286913	32247	5056	1704	39007	26	8	100	128
	(1923	31	51844	135807	144966	280773	33156	2669	2410	38235	21	11	202	328
	в %%		102,95	97,70	98,01	97,86	102,82	52,79	141,43	98,02	80,77	137,50	202,00	256,25
8	Саратов. (1922	32	43480	116432	125220	241652	19554	2980	458	22992	1375	17	191	105
	(1923	32	44365	112468	123024	235492	24161	1385	1398	26944	1945	349	218	266
	%%		102,04	96,60	98,25	97,45	123,56	46,48	305,27	117,19	141,45	205,294	114,14	253,33
9	Сердобск. (1922	36	51456	146006	160615	306621	38102	9723	3823	51648	—	7	146	279
	(1923	36	54115	144225	160393	304618	41802	5224	4129	51155	2	—	324	563
	в %%		105,17	98,78	99,86	99,35	109,71	53,73	108,00	99,05	—	—	221,92	201,79
10	Хвалынск. (1922	20	35847	88158	100373	188531	10544	1503	155	12202	13	6	32	19
	(1923	20	32982	81927	93184	175111	12307	396	482	13185	13	2	64	418
	в %%		92,01	92,93	92,84	92,88	116,72	26,35	310,97	108,06	100,00	33,33	200,00	2200,00
11	Дергачев. (1922	17	11527	26294	28837	55131	3958	386	59	4403	136	—	34	24
	(1923	17	12743	27195	31499	58694	4816	172	641	5629	279	29	98	191
	в %%		110,55	103,43	109,23	106,46	121,68	44,56	1086,44	127,84	205,15	—	288,24	795,83
12	Новоузен. (1922	15	18263	42812	46747	89559	7972	424	113	8509	73	5	148	88
	(1923	15	17951	41416	47450	88866	5912	402	496	6810	199	43	173	626
	в %%		98,29	96,74	101,51	99,23	74,99	94,81	438,94	80,03	272,60	860,00	116,89	711,36
	По губер. в. 1922	275	438016	1180204	1283.941	2464.145	241579	47205	13925	302709	27656	1897	2931	3285
	в. 1923	275	444265	1.147330	1252.874	2400.204	266607	23952	22222	312781	32366	5008	4781	7529
	в %%	100	101,43	97,21	97,58	97,41	110,36	50,74	159,58	103,33	117,03	264,00	163,12	229,19

№№ по порядку	Название уезда	Крупного рогатого скота: Коров до 2-х л. и старше	Нетелей старше 1½ года	Бычков и нетелей от 1 до 1½ года	Телят до 1 г.	Всего голов рогат. скота	Мелкого скота: Овец валухов и баранов взр.	Овец: Ягнят	Овец: Итого голов	Коз: Коз, козлов и взрослых	Коз: Козлят	Коз: Итого голов	Свиней: Свин. и боров. от 4 м. и старше	Свиней: Поросят до 4 месяц.	Свиней: Итого голов	Верблюдов: Всего верблюдов
	1	16	17	18	19	20	21	22	23	24	25	26	27	28	29	30
1	Аткарск. (вес. 1922	34822	5889	4174	12394	59596	86815	51863	138678	446	306	752	880	1099	1979	345
	(вес. 1923	40986	4649	9223	18350	77561	108339	68954	177299	862	803	1665	2011	4980	6991	329
	в % %.	117,70	78,94	221,20	148,06	130,14	124,79	132,95	127,85	193,27	262,42	221,41	228,52	453,14	353,26	95,36
2	Балашов. (1922	45618	5417	4581	15358	72397	90468	60300	150768	1187	347	2034	703	820	1523	45
	(1923	53219	5147	9233	24978	98027	113384	81491	194875	1979	1819	3797	1964	3858	5822	65
	в % %	116,66	95,02	240,76	162,64	135,40	125,33	135,14	129,25	166,64	214,76	186,68	279,37	470,49	382,27	144,44
3	Вольский (1922	15565	592	153	1415	17800	21716	13074	34790	2329	947	3276	20	1	21	42
	(1923	16212	605	836	3061	20949	28711	18293	47004	3147	1940	5087	46	147	193	100
	в %%	104,16	102,20	546,41	216,33	117,69	132,21	139.92	135,11	135,12	204,86	155,28	230	147,000	919,05	238,10
4	Еланский (1922	22119	3874	4522	9963	50781	38995	30322	69317	2452	2182	4634	1038	603	1641	167
	(1923	27090	3098	6703	15514	65289	45519	31490	77009	4000	2883	6883	1654	2824	4478	123
	в %%	122,47	79,97	148,23	155,72	128.57	116,73	103,85	111,10	163,13	132,13	148,53	159,34	468,33	272,88	73,65
5	Камышин. (1922	15602	4200	4123	10750	53230	34245	24592	58837	2398	2170	4568	872	586	1458	281
	(1923	22939	2999	7024	13595	68328	41969	29437	71406	3151	3017	6168	1613	2312	3925	294
	в %%	147,03	71,40	170,36	126,47	128,36	122,56	119,70	121,36	131,40	139,03	135,03	184,98	394,54	269,20	104,61
6	Кузнецк (1922	18322	1169	402	2679	22708	24724	14449	39173	1081	588	1669	318	220	538	5
	(1923	20539	1128	1724	5658	29463	31698	20956	52654	1943	1688	3631	801	817	1618	3
	в %%	112,10	96,49	428,86	211,20	129,75	128,21	145,03	134,41	179,74	287,07	217,56	251,89	371,36	300,74	60,0
7	Петровск. (1922	31296	5160	2246	9558	48522	68465	43188	111653	230	131	361	266	217	483	23
	(1923	33208	3474	4154	14368	55766	78939	55799	134738	366	319	685	818	1335	2153	20
	в %%	106,11	67,33	184,95	150,32	114,93	115,30	129,20	120,66	159,13	243,51	189,75	307,52	615,21	445,76	86,96
8	Саратов. (1922	24736	1668	667	2446	31205	36755	23833	60588	2011	1000	3011	399	201	600	203
	(1923	27754	1811	2813	7484	42642	51231	34609	85840	3226	2478	5704	802	1324	2126	270
	%%	112,20	108,57	421,74	306,05	136,65	139,39	145,21	141,68	160,42	247,80	189,44	201	658,71	354,33	133
9	Сердобск. (1922	41772	4029	3927	15418	65578	108598	72852	181450	324	107	431	335	482	817	10
	(1923	45151	3682	5924	19872	75537	122741	83122	205863	497	256	753	1446	2562	4008	4
	в %%	108,09	91,39	150,85	128,89	115,19	113,02	114,10	113,45	153,40	239,25	174,71	431,64	531,54	490,58	40,00
10	Хвалынск. (1922	14131	801	94	1381	16477	17420	9251	26671	1360	361	1721	32	12	44	66
	(1923	16084	1234	1410	4559	23784	22997	18111	41108	2308	1817	4125	61	91	152	94
	в %%	113,82	154,06	1500,00	330.12	144,35	132,01	195,77	154,13	169,71	503,32	239,69	190,63	758,33	345,45	142,42
11	Дергачев. (1922	7916	117	216	1091	10134	3456	2270	5726	172	55	227	152	—	152	2688
	(1923	10922	419	1940	4456	18334	6626	4970	11596	184	165	349	426	511	937	3714
	в %%	137,97	58,44	898,15	408,43	180,92	191,72	218,94	202,51	106,98	300,00	153,74	280,26	—	616,45	138,17
12	Новоузен. (1922	10445	2580	1032	1879	16250	6932	4029	10961	141	53	194	82	13	95	6223
	(1923	12233	1604	1579	5539	21996	8795	6277	15072	189	158	347	129	187	316	7741
	в %%	117,12	62,17	153,00	294,78	135,36	126,88	155,80	137,51	134,04	298,11	178,87	157,32	1438,46	332,63	124,39
	По губер. в. 1922	282344	36096	26137	84332	464678	538589	350023	888612	14131	8747	22878	5097	4254	9351	10098
	в. 1923	326337	29850	54369	137436	597676	660949	453509	1114.458	21851	17343	39194	11771	20948	32719	12757
	в %%	115,58	82,78	208,02	162,97	128,62	122,72	129,57	125,42	154,63	198,27	171,32	230,94	492,43	349,90	126,33

Количество скота по стадам в уездах

№№ по порядку	Название уездов.	Годы.	Всего голов скота.	Всего лошадей.	
				Об. число.	%
1	Аткарский	1920	416383	77845	18,70
		1921	289817	54588	18,83
		1922	249198	47852	19,24
2	Балашовский	1920	480811	87485	18,20
		1921	347931	61644	17,73
		1922	277612	50845	18,32
3	Вольский	1920	249282	38903	15,61
		1921	186619	29314	15,71
		1922	69833	13904	19,91
4	Еланский	1920	254033	36458	14,35
		1921	179086	25925	14,48
		1922	149604	23064	15,42
5	Камышинский	1920	249557	26418	10,59
		1921	190215	17854	9,39
		1922	145405	12579	8,65
6	Кузнецкий	1920	143244	31073	21,69
		1921	126714	25808	20,05
		1922	82341	18248	22,16
7	Петровский	1920	327988	59355	18,10
		1921	280927	48537	17,28
		1922	200049	39007	19,50
8	Саратовский	1920	291160	55930	19,21
		1921	220610	42599	19,31
		1922	118599	22992	19,39
9	Сердобский	1920	367718	64066	17,42
		1921	324950	57019	17,55
		1922	299934	51648	17,22
10	Хвалынский	1920	249237	42813	17,18
		1921	157451	26134	16,60
		1922	57181	12202	21,34
11	Дергачевский	1920	143360	30226	21,08
		1921	69712	17225	24,71
		1922	25367	4844	19,10
12	Новоузенский	1920	158823	29476	18,57
		1921	87665	17718	20,21
		1922	42232	8509	20,15
	По губернии	1920	3331596	580048	17,41
		1921	2463697	424365	17,23
		1922	1717355	305694	17,80

Саратовской губернии за 1920, 21, 22 г.г.

Таблица 5.

И		З		Н		И		Х:			
Всего кр. рогатого скота.		Всего овец.		Всего коз.		Всего свиней.		Всего верблюд.	
Об. число.	%	Об. число.	%	Об. число.	%	Об. число.	%	Об. число.	%
84692	20,34	230602	55,38	1441	0,34	21771	5,23	32	0,01
60218	20,78	168740	58,22	716	0,25	5493	1,90	62	0,02
59596	23,92	138678	55,65	752	0,30	1979	0,79	345	0,1
99003	20,59	277747	57,77	1796	0,37	14777	3,07	3	—
76129	21,88	201957	58,05	3274	0,94	4876	1,39	51	0,01
72397	26,08	150768	54,31	2034	0,74	1523	0,55	45	0,02
58478	23,46	145257	58,27	4015	1,61	2629	1,05	—	—
39554	21,20	114133	61,16	2793	1,50	800	0,43	25	—
17800	25,49	34790	49,82	3276	4,69	21	0,03	42	0,06
69424	27,33	121731	47,92	5485	2,16	20874	8,22	61	0,2
51021	28,49	91450	51,07	4036	2,25	6575	3,67	79	0,04
50781	33,94	69317	46,33	4634	3,10	1641	1,10	167	0,11
72005	28,86	125311	50,21	7375	2,95	18314	7,34	134	0,05
60573	31,84	98499	51,78	7597	3,99	5315	2,80	377	0,20
58495	40,23	66371	45,64	6135	4,22	1505	1,04	320	0,22
38203	26,67	68177	47,60	2836	1,98	2955	2,06	—	—
33060	25,68	66315	51,52	1346	1,05	2185	1,70	—	—
22708	27,58	39173	47,57	1669	2,03	538	0,65	5	0,01
73321	22,35	188371	57,43	684	0,21	6257	1,91	—	—
59387	21,13	168849	60,10	1340	0,49	2800	1	14	—
48522	24,26	111653	55,81	361	0,18	483	0,24	23	0,01
65730	22,58	157260	54,01	2531	0,87	9679	3,32	30	0,01
46900	21,13	124830	56,58	2113	0,96	4100	1,86	68	0,03
31205	26,31	60588	51,09	3011	2,54	600	0,50	203	0,17
76407	20,78	224360	61,01	363	0,10	2519	0,69	3	—
68058	20,94	197734	60,85	347	0,11	1791	0,55	1	—
65578	21,86	181450	60,50	431	0,14	817	0,28	10	—
55187	22,14	140592	56,41	4361	1,75	6284	2,52	—	—
32975	20,95	93215	59,20	4068	2,58	1046	0,66	13	0,01
16477	28,82	26671	46,64	1721	3,02	44	0,08	66	0,10
37577	26,21	58446	40,77	1122	0,78	7963	5,56	8026	5,60
21091	30,25	25442	36,21	401	0,58	1638	2,35	4114	5,90
11087	43,71	6196	24,42	298	1,17	152	0,60	2790	11
44406	27,96	63138	39,75	1021	0,64	8720	5,49	12059	7,59
25666	29,28	34269	39,09	589	0,66	1417	1,63	8006	9,13
16250	38,48	10961	25,95	194	0,46	95	0,22	6223	14,74
774436	23,25	1800992	54,06	33030	0,99	122742	3,68	20348	0,61
574632	23,32	1385233	56,23	28620	1,16	38037	1,54	12810	0,52
470896	27,42	896616	52,21	24516	1,43	9398	0,54	10239	0,60

Сравнительные данные о количестве скота довоенного 1913 г. с данными революционного времени 1918—1920 и 1921—1922 г.г. по 8 уездам Саратовской губернии.

Таблица 6.

ГОДА.	КОЛИЧЕСТВО СКОТА.				В %%% к 1913 году.			
	Лошадей.	Кр. рог. скота.	Овец.	Свиней.	Лошадей.	Кр. рог. скота.	Овец.	Свиней.
			Аткарский уезд.					
1913	94821	118291	267521	19348	100	100	100	100
1918	103069	139264	321878	25946	108,70	117,73	120,32	134,09
1920	93499	111634	279728	30788	98,61	94,37	104,56	159,12
1921	67584	83159	214635	8339	71,28	70,30	80,23	43,10
1922	62366	86825	177220	2803	65,77	73,40	66,25	14,49
			Балашовский уезд.					
1913	107330	120276	294894	15668	100	100	100	100
1918	109354	135469	332228	30784	101,89	112,63	112,66	196,48
1920	99240	117025	308444	19566	92,46	97,30	104,59	124,88
1921	69013	86722	218969	6611	64,30	72,10	74,25	42,19
1922	54962	79699	161388	1830	51,21	66,26	54,73	11,68
			Вольский уезд.					
1913	39393	56860	138587	3209	100	100	100	100
1918	39883	62680	154902	2480	101,24	110,24	111,77	77,28
1920	38903	58478	145257	2629	98,76	102,85	104,81	81,92
1921	29314	39554	114133	800	74,41	69,56	82,43	24,93
1922	13904	17800	34790	21	35,30	31,30	25,10	0,65
			Кузнецкий уезд.					
1913	34018	47520	112773	6635	100	100	100	100
1918	36500	46937	109157	4100	107,3	98,77	96,79	61,79
1920	31073	38203	68177	2955	91,34	80,39	60,46	44,54
1921	25808	33060	66315	2185	75,87	69,57	58,80	32,93
1922	18248	22708	39173	538	53,64	47,79	34,82	8,11

ГОДА.	КОЛИЧЕСТВО СКОТА.				В 0/0/0 к 1913 году.			
	Лошадей.	Кр. рог. скота.	Овец.	Свиней.	Лошадей.	Кр. рог. скота.	Овец.	Свиней.
			Петровский уезд.					
1913	61187	80921	265137	11078	100	100	100	100
1918	58307	76584	231587	3419	95,29	94,64	87,35	30,86
1920	59355	73321	188371	6257	97,01	90,61	71,05	56,48
1921	48537	59387	168849	2800	79,33	73,39	63,68	25,28
1922	39007	48522	111653	483	63,75	59,96	42,11	4,36
			Саратовский уезд.					
1913	51941	67378	167059	8577	100	100	100	100
1918	54836	74323	171718	5742	105,57	110,31	102,73	66,95
1920	55930	65730	157260	3679	107,68	97,55	94,13	112,85
1921	42599	46900	124830	4100	82,01	69,61	74,72	47,80
1922	22632	30705	60494	600	43,57	45,57	36,21	7,00
			Сердобский уезд.					
1913	60910	76574	257909	11039	100	100	100	100
1918	62940	78407	237682	4310	103,33	102,39	92,16	39,04
1920	64066	76407	224360	2519	105,18	99,78	86,99	22,82
1921	57019	68058	197734	1791	93,61	88,89	76,67	16,22
1922	51648	65578	181450	817	84,79	85,64	70,35	7,40
			Хвалынский уезд.					
1913	44325	57209	139002	5448	100	100	100	100
1918	48642	66928	184558	4805	109,74	116,99	132,77	88,20
1920	42813	55187	140592	6284	96,59	96,47	96,48	115,36
1921	26134	32975	93215	1046	58,96	57,64	67,06	19,20
1922	12202	16477	26671	44	27,53	28,80	19,19	0,81
			По губернии (по 8 уезд.).					
1913	493925	625029	1642882	81003	100	100	100	100
1918	513531	680592	1743710	81586	103,97	108,89	106,14	100,72
1920	484879	595985	1512189	80677	98,17	95,35	92,04	99,60
1921	366008	449815	1198680	27672	74,10	71,97	72,96	34,16
1922	274969	368314	792839	7136	55,67	58,93	48,26	8,81

VI. Промышленность.

1. Состояние городской промышленности в Саратовской губ. по данным городской переписи 1923 г.

Городская промышленная перепись 1923 г., произведенная во второй половине марта месяца, охватила все промышленные заведения добывающей и обрабатывающей промышленности, расположенные на территории городов и поселений городского типа. Под промышленным заведением разумелась промышленно-хозяйственная единица, принадлежащая определенному владельцу (физическому или юридическому лицу) и обладающая: 1) собственным или арендованным помещением при наличности технического оборудования или специального инвентаря (печи, машины, инструменты); 2) механическим двигателем и 3) пользующаяся наемной рабочей силой.

Всего заведений, удовлетворяющих поименованным признакам, оказалось в наличности на 15-е марта во всех городах и поселениях городского типа губернии 1803, в том числе: 1687 промышленных заведений открытых до 1923 года и 116 промышленых заведений открытых в 1923 году.

Промышленные заведения открытые до 1923 года, сведения о которых приведены в таблицах ниже, распределены на территории губернии следующим образом:

в городах:		в поселениях городского типа:	
в Аткарске	67	в Аткарской пригород. слободе	7
„ Балашове	100	на ст. Екатериновка	5
„ Вольске	99	„ „ Баланда	37
„ Дергачах	35	„ „ Лопуховка	3
„ Елани	47	в хут. Верхозимском	1
„ Камышине	115	„ „ Никольском	1
„ Кузнецке	226	в Сердобской пригор. слободе	17
„ Новоузенске	60	на ст. Салтыковка	7
„ Петровске	92	в Беково-Устиновском пос.	17
„ Саратове	567	на ст. Ртищево	37
„ Сердобске	50	„ „ Колышлей	8
„ Хвалынске	87	в пос. Саратовская Мануфак.	2
ВСЕГО	1545	ВСЕГО	142

В приводимых ниже таблицах все промышленные заведения, зарегистрированные переписью, представленны по группам производств в пределах следующих форм организации: 1) Государственные трестированные; 2) государственные нетрестированные; 3) кооперативные и 4) частные. Причем, заведения государственной промышленности в свою очередь подразделены на находящиеся в ведении центра и в ведении местных органов.

Приводимые ниже таблицы дают представление о состояняи городской промышленности главным образом в части, касающейся: 1) числа лиц, занятых в производствах и 2) валовой продукции по формам организации и группам производств за декабрь мес. 1922 г. в ценностном выражении в руб 1923 г.

Таблица 1.

Государственная трестированная промышленность.

Наименование производств.	Нахождение производства в ведении органов управления.	Всего заведений, зарегистрированных переписью в 1922 г.	В том числе.			В заведениях, показанных в графе шестой было:						
			Работавшие то или иное время в 1922 г.	Из них, давших сведения о числе рабочих и служ.	Число рабочих и служащих в этих заведениях.	Из числа заведений, показанных в графе первой — работали в декабре 22 г.	Из них, давших сведения о числе рабочих и размерах производства за дек. 22 г.	Рабочих и служащих в декабре 1922 г.	Только рабочих.	Изготовлено за дек. 22 г. товаров на сумму в руб. знак. 23 г.	В том числе:	
											По заказам на сумму в руб. знак. 1923 года.	Стоимость сырья заказч. на сумму в руб. знак. 1923 г.
		1	2	3	4	5	6	7	8	9	10	11
Добывание и обработка камней, земель и глин	Центр	3	1	2	812	1	1	711	685	202.265	—	—
Обработка металлов	Местн	4	4	4	444	2	2	281	240	54.043	—	—
Обработкс дерева	„	1	1	1	26	1	1	26	25	24.256	—	—
Производство пищевых и питьевых продуктов	Центр	1	—	1	3	—	—	—	—	—	—	—
„	Местн	12	8	11	931	7	7	894	746	2.620.434	2.611,2	4.219,4
Обработка шерсти	„	2	2	2	1845	2	2	1855	1778	4.403.036	—	—
Всего заведений госуд. трестиров. промыш.		23	16	21	4061	13	13	3767	3474	7.304.034	2611,2	4219,4

Таблица 2-я.

Государственная не трестированная промышленность.

Наименование производств.	Нахождение производства в ведении органов управления.	Всего заведений, зарегистрированных переписью 1923 г.	В том числе. Работавшие то или иное время в 1922 г.	В том числе. Из них, давших сведения о числе рабочих и служащих.	В том числе. Число рабочих и служащих в этих заведениях.	Из числа заведений, показанных в графе первой работали в декабре 1922 г.	Из них, давших сведения о числе рабочих и размерах производ. за декабрь 22 г.	В заведениях, показанных в графе шестой было: Рабочих и служащих в декабре 1922 г.	Только рабочих.	Изготовлено за декабрь 1922 г. товаров на сумму в руб. знак. 1923 г.	В том числе. По заказам на сумму в руб. знак. 1923 г.	Стоимость сырья заказчиков на сумму в руб. знак. 1923 г.
		1	2	3	4	5	6	7	8	9	10	11
Добывание и обработка камней, земель и глин . . .	Местн.	21	5	5	142	5	5	37	31	15330	—	—
Горная и горнозаводская промышленность	„	1	—	—	—	—	—	—	—	—	—	—
Металлообрабатывающая промышленность	Центр.	1	1	1	660	1	1	522	458	1133515,72	—	—
„	Местн.	41	36	36	689	33	25	577	320	168813,14	4414	2478
Производство машин инструмент. и аппаратов	„	11	10	10	554	10	9	507	432	175740,02	—	—
Обработка дерева .	„	30	20	20	814	18	16	805	676	1762921,54	—	—
Химическая промышленность	„	11	3	3	52	3	3	51	41	143374	—	—
Производство пищевых продуктов, напитков и наркот. .	„	103	48	48	1702	47	47	1164	945	7050400,89	657295,07	2029718
Обработка твердых материалов животного происх. . . .	„	5	3	3	36	3	2	32	30	33638,38	—	—
Кожевенная промышленность	„	13	10	10	339	9	9	360	304	942342,50	—	—
Производство по обработке хлопка .	Центр.	1	1	1	1639	1	1	1643	1579	3824228	—	—
„	Местн.	1	—	—	—	—	—	—	—	—	—	—
Одежда и туалет . .	„	17	15	15	412	14	10	380	302	145427,79	5755	10230
Полиграфическое производство . .	„	17	14	14	805	14	13	795	737	701953,63	—	—
Художествен. и прикладн. научная промышленность . .	„	2	2	2	32	2	—	—	—	—	—	—
Производство и передача физическ. сил и водоснабж.	„	16	16	16	874	16	15	886	672	1372389,81	—	—
Строительная промышленность . .	„	5	5	5	127	5	4	126	111	99539	—	—
Очистка жилищ, дворов и проездов .	„	1	1	1	125	1	1	104	96	17490	—	—
Транспорт	„	25	24	24	4327	21	8	3234	2176	627064,5	—	—
ВСЕГО . . .	—	322	214	214	13329	203	169	11223	8910	18214168,47	667464,07	2042426

Таблица 3.

КООПЕРАТИВНАЯ ПРОМЫШЛЕННОСТЬ.

Наименование производств.	Всего заведений, зарегистрировано переписью 1923 года.	В том числе.			Из числа заведений, показанных в графе первой,—работали в декабре 22 г.	Из них давших сведения о числе рабочих и размерах производства за декабрь 22 г.	В заведениях, показанных в графе шестой было:				
		Работавшие то или иное время в 1922 году.	Из них давших сведения о числе рабочих и служ.	Число рабочих и служащих в этих заведениях.			Рабочих и служащих в декабре 1922 года.	Только рабочих.	Изготовлено за декабрь 1922 г. товаров на сумму в руб. знак. 1923 г.	В том числе.	
										По заказам на сумму в руб. денак. 1923 г.	Стоимость сырья заказчиков на сумму в руб. знак. 1923 г.
	1	2	3	4	5	6	7	8	9	10	11
Металлообрабатывающая промышленность.	2	2	2	4	1	1	2	2	40	40	80
Химическая промышленность	5	5	5	38	5	5	29	3	32130	—	—
Производство пищевых продуктов, напитков и наркотин. . . .	13	11	11	90	9	9	82	37	102306.01	30967	10456
Кожевенная и меховая промышленность . .	1	1	1	3	1	1	3	—	124	—	—
Одежда и туалет . . .	3	3	3	31	3	3	31	13	5465	—	—
Всего . . .	24	22	22	166	19	19	147	55	140065.01	31007	10536

Таблица 4.

Частная промышленность.

Наименование производств.	Всего заведений зарегистриров. переписью 1923 г.	В том числе: Работавшие то или иное время в 1922 г.	В том числе: Из них давш. сведен. о числе рабоч. и служ.	В том числе: Число рабоч. и служащих в этих завед.	Из числа заведений, показанных в графе первой—работавш. в декабре 1922 г.	Из них, давших сведения о числе рабочих и размерах произв. за декабрь 1922 г.	В заведенинх, показанных в графе шестой было: Рабоч. и служащ. в декабре 22 г.	Только рабочих.	Изготовлено за декабрь 1922 г. товаров на сумму в руб. знак. 23 г.	В том числе: По заказам на сумму в руб. знак. 23 г.	В том числе: Стоимость сырья заказчиков на сумму в руб. знак. 1923 года.
	1	2	3	4	5	6	7	8	9	10	11
Добывание и обработка камней, земель и глины .	5	5	5	10	5	5	10	1	3920,5	—	—
Металлообрабат. промышленность	320	283	279	401	231	228	341	26	59814,9	50892,9	14499
Производство машин, инструмент и аппарат.	13	12	10	47	12	10	47	25	11814,5	400	160
Обработка дерева	39	37	32	77	30	29	63	21	27625	7188	980
Химическая промышленность . .	34	28	26	49	25	25	45	7	21709,5	2150	1700
Производ. пищевых продукт., напитков и наркот.	305	270	251	1001	231	224	1037	215	1064863,5	626863,5	651339,5
Обработка твердых материалов животн. происх.	3	1	1	3	1	1	3	—	256	—	—
Кожевенная и меховая промышленность	160	125	123	261	90	88	237	65	207510	155577	104731
Производство по обработке хлопка	2	—	—	—	—	—	—	—	—	—	—
Производ. по обработке шерсти	1	1	1	8	1	1	8	6	4050	4050	810
Произв. пеньки и пр. волокнист. веществ растит. происх.	1	1	1	4	1	1	4	3	1500	—	—
Одежда и туалет	328	312	307	654	308	303	657	134	180761,5	68067	35278
Обработ. бумаги	2	2	2	12	2	2	12	10	5000	—	—
Полиграфическ. производство .	31	29	29	39	29	29	39	—	8842,7	—	—
Художествен. и прикладн. научн. промышленность	74	73	73	84	73	73	84	—	13555	—	—
Всего . .	1318	1179	1140	2650	1039	1019	2587	513	1611225,1	915188,4	809497,5

Таблица 5.

Поуездные сведения о числе заведений разных производств в городах и поселениях городского типа.

Наименование производств.	Аткарский.	Балашовский.	Вольский.	Дергачевский.	Еланский.	Камышинский.	Кузнецкий.	Новоузенский.	Петровский.	Саратовский.	Сердобский.	Хвалынский.	По губернии.
Добывание и обработка камней, земель и глин	2	2	4	1	—	1	1	—	3	12	3	—	29
Соляная промышленность	—	—	—	—	—	1	—	—	—	—	—	—	1
Металлообраб. промышленность	43	23	22	2	17	18	24	16	29	114	32	28	368
Производство машин, инструментов и аппарат	—	—	—	—	—	—	5	—	—	17	2	—	24
Обработка дерева	5	3	5	—	—	14	2	—	—	32	2	7	70
Химическая промышленность	2	1	3	—	—	3	6	—	2	30	3	—	50
Производство пищевых и питьевых продуктов	31	33	29	26	22	36	26	16	31	116	50	18	434
Обработка твердых материалов животн. происхожд.	1	—	1	—	—	—	1	—	—	5	—	—	8
Кожевенная и меховая промышленность	—	5	8	—	1	5	134	1	—	9	6	5	174
Обработка хлопка	—	—	—	—	—	—	—	—	—	4	—	—	4
„ шерсти	—	—	—	—	—	—	2	—	—	1	—	—	3
„ пеньки и прочих волокнист. вещест. растит. происхож.	—	—	—	—	—	—	—	—	—	1	—	—	1
Одежда и туалет	23	21	14	3	4	20	17	24	17	158	24	23	348
Обработка бумаги	—	—	—	—	—	—	1	—	—	1	—	—	2
Полиграфические произв.	5	4	2	2	3	3	2	1	2	21	1	2	48
Художественная и научно - прикладная промышлен.	3	4	9	1	—	5	4	2	8	36	—	4	76
Производство и передача физическ. сил и водоснабж.	1	2	2	—	—	3	1	—	—	5	2	—	16
Строительная промышлен.	1	—	—	—	—	1	1	—	—	2	—	—	5
Очистка жилищ, дворов и проездов	—	—	—	—	—	—	—	—	—	1	—	—	1
Транспорт	2	2	—	—	—	5	1	—	—	4	11	—	25
Всего	119	100	99	35	47	115	228	60	92	569	136	87	1687

VII Торговля.

I. Торговые заведения Саратовской губ. по данным переписи 1923 г.

С. Кичин.

Перепись торговых заведений во всех городах и поселениях городского типа Саратовской губернии была произведена во второй половине марта 1923 года одновременно с демографической и промышленной переписями.

Торговые заведения, занимающие постоянные помещения и расположенные на торговых площадях, были регистрируемы специальными регистраторами; остальные заведения, находящиеся в постоянных помещениях, переписывались теми же счетчиками, которые были заняты демографической переписью; учет же мелких торговцев, не занимающих постоянных помещений, а также разносчиков производился по краткой программе на основании данных, полученных у финансовых инспекторов.

В настоящее время в Губстатбюро разработаны материалы торговой переписи по классам торговли и категориям заведений в отношении: 1) количества торговых заведений, 2) размеров их оборотов, 3) величины обложения и 4) количества лиц, занятых в торговле.

Составленные на основании этих материалов таблицы приводятся в сокращенном виде в настоящем сборнике, остальные будут опубликованы по окончании разработки.

Таблица 1.

ТОРГОВЫХ ЗАВЕДЕНИЙ.

Наименование городов и поселений городского типа.	ЧИСЛО																	
	Государственных.						Кооперативных.						Частных лиц.					
	Оптовых.	Оптово-розничных.	Розничных.				Оптовых.	Оптово-розничных.	Розничных.				Оптовых.	Оптово-розничных.	Розничных.			
			В постоянных помещениях.	Из постоянных помещ. и в разнос.	Итого.				В постоянных помещениях.	Из постоянных помещ. и в разнос.	Итого.				В постоянных помещениях.	Из постоянных помещ. и в разнос.	Итого.	
ГОРОДА:																		
Аткарск	—	—	4	—	4	1	—	3	242	32	275	1	1	249	32	283		
Балашов	1	2	2	—	5	—	1	3	196	176	372	2	3	201	176	382		
Вольск	2	4	1	—	7	—	—	5	74	87	174	2	18	80	87	187		
Дергачи	—	1	—	—	1	—	—	1	3	6	47	—	5	39	6	50		
Ершов	1	2	1	—	4	1	2	8	148	211	376	4	18	149	211	382		
Камышин	—	4	7	—	11	1	—	1	119	172	291	1	5	134	172	312		
Кузнецк	—	2	4	—	6	1	—	2	247	200	449	1	5	260	200	466		
Новоузенск	—	1	2	—	3	—	—	—	47	52	99	—	1	52	52	105		
Петровск	1	1	5	—	7	—	2	2	96	76	172	1	3	103	76	183		
Саратов	9	23	39	—	71	5	8	32	1288	1123	2466	19	81	1359	1123	2582		
Сердобск	—	—	7	—	7	—	1	4	83	98	181	—	1	94	98	193		
Хвалынск	—	2	1	—	3	1	1	1	169	22	191	1	3	171	22	197		
Итого в городах	14	42	73	—	129	11	18	71	—	100	7	84	2747	2255	5093	32	144	2891	2255	5322
ПОСЕЛЕНИЯ ГОРОДСКОГО ТИПА:																		
Аткарск. пригород. слобода	—	—	—	—	—	—	—	—	3	—	3	—	—	3	—	3		
Баланда	—	—	1	—	1	—	—	2	30	122	152	—	—	33	122	155		
Екатериновка	—	—	—	—	—	—	1	—	19	2	25	1	4	19	2	26		
Лопуховка	—	—	—	—	—	—	—	2	4	—	4	—	—	6	—	6		
Верхозим	—	—	—	—	—	—	—	—	1	—	1	—	—	—	—	1		
Сердобск. пригород. слобода	—	—	—	—	—	—	—	—	—	1	1	—	—	—	1	1		
Рпищево	—	—	3	—	3	—	1	—	41	34	76	1	—	44	34	79		
Беково-Устиново	—	—	2	—	2	—	—	3	12	16	28	—	3	14	16	33		
Салтыковка	—	—	1	—	1	—	—	1	2	5	7	—	1	5	5	11		
Колышлей	—	—	—	—	—	—	—	—	5	2	7	—	—	5	2	7		
Саратовская Мануфактура	—	—	—	—	—	—	—	1	—	2	2	—	1	—	2	3		
Итого в поселениях городского типа	—	—	7	—	7	—	6	6	—	12	2	3	117	184	306	2	9	130	184	325
Всего	14	42	80	—	136	11	24	77	—	112	9	87	2864	2439	5399	34	153	3021	2439	5647

Группировка торговых заведений по размерам оборота.

Таблица 2.

Местонахождение торговых заведений.	Категория торговых заведений.	Общее число заведений с данными об обороте.	Сумма оборота в них (в рублях 1923 г.).	До 1 тыс. рублей.			От 1 до 2 тыс. руб.			От 2 до 5 тыс. рублей.			От 5 - 10 тыс. руб.		
				Число заведений.	Сумма оборота (в рублях 1923 г.).		Число заведений.	Сумма оборота (в рублях 1923 г.).		Число заведений.	Сумма оборота (в рублях 1923 г.).		Число заведений.	Сумма оборота (в рублях 1923 г.).	
			Руб. К.		Руб.	К.		Руб.	К.		Руб.	К.		Руб.	К.
Саратов.	I. Государств.	34	4831057 49	—	—	—	1	1105	25	2	5730	47	3	24656	—
	II. Кооперат.	31	1861674 66	—	—	—	—	—	—	1	2500	—	3	22284	—
	III. Частные. . .	1631	24582669 —	5	3335	—	5	7500	—	153	537284	—	607	4344150	—
	IV. Всех катег.	1696	31275401 15	5	3335	—	6	8605	25	156	545514	47	613	4391091	—
Уездные города.	I. Государств.	35	1243715 02	1	755	—	2	2683	11	3	9500	—	6	43341	34
	II. Кооперат. .	42	3113618 65	—	—	—	2	3300	—	3	8627	—	4	30566	63
	III. Частные. . .	1566	12878126 97	54	31432	16	184	243162	48	568	1622420	—	403	2603839	33
	IV. Всех катег.	1643	17235460 64	55	32187	16	188	249145	59	574	1640547	—	413	2677747	30
Поселения городского типа	I. Государств.	2	396116 —	—	—	—	—	—	—	—	—	—	—	—	—
	II. Кооперат. .	7	1404742 34	—	—	—	—	—	—	—	—	—	—	—	—
	III. Частные. . .	189	1872993 37	4	1560	—	13	18700	—	64	195966	—	50	326600	—
	IV. Всех катег.	198	3673851 71	4	1560	—	13	18700	—	64	195966	—	50	326600	—
Всего по губернии.	I. Государств.	71	6470888 51	1	755	—	3	3788	36	5	15230	47	9	67997	34
	II. Кооперат. .	80	6380035 65	—	—	—	2	3300	—	4	11127	—	7	52850	63
	III. Частные. . .	3386	39333789 34	63	36327	16	202	269362	48	785	2355670	—	1060	7274589	33
	IV. Всех катег.	3537	52184713 50	64	37082	16	207	276450	84	794	2382027	47	1076	7395437	30

Местонахождение торговых заведений.	Категория торговых заведений.	От 10 - 25 тыс. руб.			От 25—50 тыс. руб.			От 50—100 тыс. руб.			От 100—250 тыс. руб.			От 250—500 тыс. руб.			От 500—1000 т. руб.			Свыше 1000 тыс. руб.		
		Число заведений.	Сумма оборота (в рублях 1923 г.).		Число заведений.	Сумма оборота (в рублях 1923 г.).		Число заведений.	Сумма оборота (в рублях 1923 г.).		Число заведений.	Сумма оборота (в рублях 1923 г.).		Число заведений.	Сумма оборота (в рублях 1923 г.).		Число заведений.	Сумма оборота (в рублях 1923 г.).		Число заведений.	Сумма оборота (в рублях 1923 г.).	
			Руб.	К.		Руб.	К.		Руб.	К.		Руб.	К.		Руб.	К.		Руб.	К.		Руб.	К.
Саратов.	I. Государств.	7	118415	44	9	340031	—	2	146722	05	5	861991	90	3	1001581	—	1	514765	13	1	1816059	27
	II. Кооперат. .	6	108652	—	9	354186	—	6	424985	18	5	699067	48	1	250000	—	—	—	—	—	—	—
	III. Частные. . .	656	9422800	—	135	4612700	—	59	3826900	—	10	1515000	—	1	313000	—	—	—	—	—	—	—
	IV. Всех катег.	669	9649867	44	153	5306917	—	67	4398607	23	20	3076059	38	5	1564581	—	1	514765	13	1	1816059	27
Уездные города.	I. Государств.	8	148444	19	10	366136	00	4	291588	—	—	—	—	1	381267	32	—	—	—	—	—	—
	II. Кооперат. .	8	122289	—	13	432702	22	8	594286	57	3	496607	23	—	—	—	—	—	—	1	1425240	—
	III. Частные. . .	258	3612273	—	70	2132000	—	20	1302000	—	9	1331000	—	—	—	—	—	—	—	—	—	—
	IV. Всех катег.	274	3883006	19	93	2930800	22	32	2187874	57	12	1827607	23	1	381267	32	—	—	—	1	1425240	—
Поселения городского типа	I. Государств.	1	20000	—	—	—	—	—	—	—	—	—	—	1	376116	—	—	—	—	—	—	—
	II. Кооперат. .	1	15000	—	2	68000	—	1	72000	—	2	247437	—	—	—	—	—	—	—	1	1002305	34
	III. Частные. . .	38	500167	37	16	550000	—	4	280000	—	—	—	—	—	—	—	—	—	—	—	—	—
	IV. Всех катег.	40	535167	37	18	618000	—	5	352000	—	2	247437	—	1	376116	—	—	—	—	1	1002305	34
Всего по губернии.	I. Государств.	16	286859	63	19	706167	05	6	438310	03	5	861991	90	5	1758964	32	1	514765	13	1	1816059	27
	II. Кооперат. .	15	245941	—	24	854888	22	15	1091271	75	10	1443111	71	1	250000	—	—	—	—	2	2477545	99
	III. Частные. . .	952	13535240	37	221	7294700	—	83	5408900	—	19	2846000	—	1	313000	—	—	—	—	—	—	—
	IV. Всех катег.	983	14068041	—	264	8855755	28	104	6938481	78	34	5151103	61	7	2321964	32	1	514765	13	3	4243604	61

Группировка торговых заведений по числу занятых в них лиц.

Таблица 3.

Местонахождение торговых заведений.	КАТЕГОРИЯ ТОРГОВЫХ ЗАВЕДЕНИЙ.	Общее число торговых заведений с данными о числе занятых лиц.	Общее число занятых в них лиц.	В том числе наемных.	Заведения с 1 занятым в них лицом.			Заведения с 2 занятыми в них лицами.			Завед. с числом занятых лиц от 3 до 5.			Завед. с числом занятых лиц от 6 до 10.			Завед. с числом занятых лиц от 11 до 20.			Завед. с чис. занятых лиц свыше 20.		
					Число заведений.	Число занят. лиц.		Число заведений.	Число занят. лиц.		Число заведений.	Число занят. лиц.		Число заведений.	Число занят. лиц.		Число заведений.	Число занят. лиц.		Число заведений.	Число занят. лиц.	
						Всего занято в этих заведениях лиц.	В том числе наемных.		Всего занято в этих заведениях лиц.	В том числе наемных.		Всего занято в этих заведениях лиц.	В том числе наемных.		Всего занято в этих заведениях лиц.	В том числе наемных.		Всего занято в этих заведениях лиц.	В том числе наемных.		Всего занято в этих заведениях лиц.	В том числе наемных.
Саратов.	I. Государствен. . .	71	1007	1004	3	3	3	10	20	20	14	56	55	21	164	163	15	208	207	8	556	556
	II. Кооперативные .	45	610	571	1	1	1	5	10	10	15	56	51	12	91	88	9	122	91	3	330	330
	III. Частные	1343	2547	370	786	786	1	353	706	26	168	610	100	27	198	69	4	67	60	5	180	114
	IV. Всех категорий .	1459	4164	1945	790	790	5	368	736	56	197	722	206	60	453	320	28	397	358	16	1066	1000
Уездные города.	I. Государствен. . .	58	458	457	6	6	6	8	16	16	19	75	74	15	110	140	8	111	111	2	140	140
	II. Кооперативные .	55	348	323	1	1	1	8	16	14	25	103	85	13	97	97	5	65	60	3	66	66
	III. Частные	1495	2106	54	1040	1040	—	372	744	13	74	248	27	8	62	14	1	12	—	—	—	—
	IV. Всех категорий .	1608	2912	834	1047	1047	7	388	776	43	118	426	186	36	269	221	14	188	171	5	206	206
Поселения городского типа.	I. Государствен. . .	7	22	22	4	4	4	—	—	—	1	4	4	2	14	14	—	—	—	—	—	—
	II. Кооперативные .	12	122	105	—	—	—	—	—	—	3	12	4	5	38	29	3	48	48	1	24	24
	III. Частные	117	223	32	77	77	—	22	44	2	14	53	11	3	24	8	—	—	—	1	25	11
	IV. Всех категорий .	136	367	159	81	81	4	22	44	2	18	69	19	10	76	51	3	48	48	2	49	35
ВСЕГО по губернии.	I. Государствен. . .	136	1487	1483	13	13	13	18	36	36	34	135	133	38	288	287	23	319	318	10	696	696
	II. Кооперативные .	112	1080	999	2	2	2	13	26	24	43	171	140	30	226	214	17	235	199	7	420	420
	III. Частные	2955	4876	456	1903	1903	1	747	1494	41	256	911	138	38	284	91	5	79	60	6	205	125
	IV. Всех категорий .	3203	7443	2938	1918	1918	16	778	1556	101	333	1217	411	106	798	592	45	633	577	23	1321	1241

Распределение торговых заведений по роду торговли.

Таблица 4

Классы торговли (по классификации Ц. С. У.).	Число торговых заведений. По Саратову. Оптовых.	Оптово-розничн.	Розничн. В постоян. помещениях.	Розничн. Из подвижн. помещен. и в разнос.	Итого.	По уездным городам. Оптовых.	Оптово-розничн.	Розничн. В постоян. помещениях.	Розничн. Из подвижн. помещен. и в разнос.	Итого.	По поселениям городск. типа. Оптовых.	Оптово-розничн.	Розничн. В постоян. помещениях.	Розничн. Из подвижн. помещен. и в разнос.	Итого.	Всего по губернии. Оптовых.	Оптово-розничн.	Розничн. В постоян. помещениях.	Розничн. Из подвижн. помещен. и в разнос.	Итого.
Группа 33.																				
Класс 1. Торговля кормовыми продуктами и зерном	2	—	33	14	49	2	4	12	5	23	2	2	2	1	7	6	6	47	20	79
„ 2. Торговля мукой и крупой	—	4	21	35	60	—	11	110	15	136	—	—	6	5	11	—	15	137	55	207
„ 3. Овощная и зеленная торговля	—	—	9	33	42	—	—	5	28	33	—	—	1	—	1	—	—	15	61	76
„ 4. Фруктовая торговля	—	—	8	3	11	—	—	—	—	—	—	—	—	—	—	—	—	8	3	11
„ 5. Торговля молочными продуктами и яйцами	—	—	14	16	30	—	—	1	16	17	—	—	—	—	—	—	—	15	32	47
„ 6. Торговля мясом, птицей и дичью	—	—	85	5	90	—	—	105	32	137	—	1	4	2	7	—	1	194	39	234
„ 7. Торговля рыбными товарами	1	10	14	96	121	1	3	24	67	95	—	—	—	2	2	2	13	38	165	218
„ 8. Булочная и кондитерская торговля	—	15	75	45	135	—	4	107	101	212	—	—	1	20	21	—	19	183	166	368
„ 9. Торговля конфектами и сластями	2	—	—	29	31	—	—	—	—	—	—	—	—	—	—	2	—	—	29	31
„ 10. Торговля чаем, сахаром, кофе и сластями	1	—	—	—	1	—	—	—	—	—	—	—	—	—	—	1	—	—	—	1
„ 11. Торговля колониальн., бакал. и гастр. товарами.	—	7	230	16	253	—	5	260	57	322	—	—	27	13	40	—	12	517	85	615
„ 12. Прочая смешанная торговля с'естными товарам.	1	2	21	20	44	—	—	55	49	104	—	—	16	16	32	1	2	92	85	180
„ 13. Торговля напитками	2	3	2	—	7	1	—	1	—	2	—	—	—	—	—	3	3	3	—	9
„ 14. Табачная торговля	—	2	30	55	87	—	—	11	17	28	—	—	—	—	—	—	2	41	72	115
„ 15. Смешанная торговля	4	13	84	—	101	5	9	86	8	108	—	6	31	4	41	9	28	201	12	250
„ 17. Торговля животными	—	—	—	—	—	—	6	20	—	26	—	—	—	—	—	—	6	20	—	26
„ 18. Кожевенная торговля	1	—	46	26	73	—	2	64	74	140	—	—	1	5	6	1	2	111	105	219
„ 19. Торговля шорными товарами	—	—	1	—	1	—	—	5	—	5	—	—	—	—	—	—	—	6	—	6
„ 20. Меховая торговля	—	—	—	—	—	—	—	—	5	5	—	—	—	—	—	—	—	—	5	5
„ 21. Торговля волосом, щетиной, пухом и пером	—	—	—	2	2	—	—	—	1	1	—	—	—	—	—	—	—	—	3	3
„ 22. Торговля воском и восковыми свечами	—	—	—	—	—	—	—	—	2	2	—	—	—	—	—	—	—	—	2	2
„ 23-а. Торговля строительн. материал., лесные склады.	—	—	—	—	—	—	2	1	—	3	—	—	1	1	2	—	2	2	1	5
„ 24-в. Торговля жидким топливом	—	1	—	4	5	2	4	3	5	14	—	—	—	—	—	2	5	3	9	19
„ 25. Торговля мануфактурными товарами	2	7	90	47	146	—	2	104	29	135	—	—	4	13	17	2	9	198	89	298
„ 27. Торговля бельем и трикотажными изделиями	—	—	6	3	9	—	—	—	—	—	—	—	—	—	—	—	—	6	3	9
„ 28. Торговля галантерейными товарами	1	—	105	133	239	—	—	177	73	250	—	—	10	30	40	1	—	292	236	529
„ 29. Торговля готовым платьем	—	1	26	45	72	—	—	7	14	21	—	—	—	3	3	—	1	33	62	96
„ 30. Торговля головными уборами	—	—	16	1	17	—	—	2	17	19	—	—	—	1	1	—	—	18	19	37
„ 31. Торговля обувью	—	3	64	26	93	—	—	9	32	41	—	—	—	1	1	—	3	73	59	135
„ 34. Смешан. торговля одеждой, мануфакт. и галант.	—	1	3	1	5	—	—	6	—	6	—	—	—	3	3	—	1	9	4	14
„ 35. Торговля упаковочными материалами	—	—	1	21	22	—	—	—	—	—	—	—	—	—	—	—	—	1	21	22
„ 36. Торговля металлами и металлическ. товарами.	—	2	44	24	70	—	2	71	37	110	—	—	1	9	10	—	4	116	70	190
„ 37. Торговля машин.: швейн., вяз., пишущ. и счетн.	—	—	4	—	4	—	—	—	—	—	—	—	—	—	—	—	—	4	—	4

Классы торговли (по классификации Ц. С. У.)	ЧИСЛО ТОРГОВЫХ ЗАВЕДЕНИЙ. По Саратову. Оптовые.	Оптово-розничн.	Розничн. В постоян. помещениях.	Розничн. Из подвижн. помещен. и в разнос.	Розничн. Итого.	По уездным городам. Оптовые.	Оптово-розничн.	Розничн. В постоян. помещениях.	Розничн. Из подвижн. помещен. и в разнос.	Розничн. Итого.	По поселен. город. типа. Оптовые.	Оптово-розничн.	Розничн. В постоян. помещениях.	Розничн. Из подвижн. помещен. и в разнос.	Розничн. Итого.	Всего по губернии. Оптовые.	Оптово-розничн.	Розничн. В постоян. помещениях.	Розничн. Из подвижн. помещен. и в разнос.	Розничн. Итого.
Класс 39. Торговля земледельческ. орудиями и машинами.	—	1	—	—	1	—	4	4	—	8	—	—	—	—	—	—	5	4	—	9
„ 40. Торговля прочими машинами, двигателями . .	—	1	—	—	1	—	—	—	—	—	—	—	—	—	—	—	1	—	—	1
„ 41. Торговля электро-технич. приборами и принад.	—	—	8	1	9	—	—	—	—	—	—	—	—	—	—	—	—	8	1	9
„ 42. Торговля оружием, охотничьими и спорт. принад.	—	—	1	—	1	—	—	—	—	—	—	—	—	—	—	—	—	1	—	1
„ 43. Торговля физико-механич. оптич., ортопед., кино-аппарат.	—	—	2	1	3	—	—	—	—	—	—	—	—	—	—	—	—	2	1	3
„ 44. Торговля музыкальными инструментами . . .	—	—	3	4	7	—	—	—	—	—	—	—	—	—	—	—	—	3	4	7
„ 45. Торговля часами и ювелирными изделиями. . .	—	—	2	3	5	—	—	—	—	—	—	—	—	—	—	—	—	2	3	5
„ 46. Торговля химическ., москательн., аптекар. и парфюм. товарами	—	2	39	36	77	—	1	50	50	101	—	—	3	6	9	—	3	92	92	187
„ 47-а. Торговля предм. домаш. обстанов.: „мебелью".	—	—	6	—	6	—	—	—	—	—	—	—	—	—	—	—	—	6	—	6
„ 47-б. Торговля предмет. домашн. обстанов. (посудой стеклом)	—	—	17	—	17	—	—	13	9	22	—	—	—	—	—	—	—	30	9	39
„ 47-в. Торговля предм. домашн. обстанов. (смешанная торгов).	—	—	5	26	31	—	—	—	—	—	—	—	1	4	5	—	—	6	30	36
„ 48. Торговля иконами и церковной утварью . .	—	—	1	3	4	—	—	—	—	—	—	—	—	—	—	—	—	1	3	4
„ 49. Писчебумаж. торг. и магазины канц. принад. . .	—	2	12	4	18	—	—	2	2	4	—	—	1	1	2	—	2	15	7	24
„ 51. Торговля игрушками	—	—	2	—	2	—	—	—	—	—	—	—	—	—	—	—	—	2	—	2
„ 52. Книжная и газетная торговля	—	2	11	7	20	—	1	2	—	3	—	—	—	—	—	—	3	13	7	23
„ 54. Универсальные магазины	1	1	—	—	1	1	1	—	—	2	—	—	—	—	—	1	2	—	—	3
„ 55. Мелочная торговля разными смешан. товар. .	—	—	21	254	275	—	—	23	311	334	—	—	2	43	45	—	—	46	608	654
„ 56. Прочие виды частной смешанной торговли .	1	1	67	72	141	1	1	39	76	117	—	—	1	—	1	2	2	107	148	259
Группа 34.																				
Класс 3-б. Гостинницы, меблир. комн. и постоял. дворы . .	—	—	16	—	16	—	—	4	—	4	—	—	—	—	—	—	—	20	—	20
„ 3-в. Постоялые и заезжие дворы	—	—	33	—	33	—	—	40	—	40	—	—	2	—	2	—	—	75	—	75
„ 4-а. Трактир. промысл. (рестор. и тракт. с прод. кр. напитков)	—	—	5	—	5	—	—	1	—	1	—	—	—	—	—	—	—	6	—	6
„ 4-б. Трактир. пром. (буфеты при местах общ. пользов.)	—	—	1	—	1	—	—	12	—	12	—	—	3	—	3	—	—	16	—	16
„ 4-в,г,д. Кафе, столов., закусочн., с'естные и чайные лавки.	—	—	56	12	68	—	—	70	—	70	—	—	10	1	11	—	—	136	13	149
„ 6-а Бани и купальни	—	—	11	—	11	—	—	18	—	18	—	—	—	—	—	—	—	29	—	29
Группа 25.																				
Класс 3. Агентурно-комиссионное дело (кроме торговли за свой счет)	1	—	2	—	3	—	1	—	—	1	—	—	—	—	—	1	1	2	—	4
Биллиарды	—	—	6	—	6	—	—	8	—	8	—	—	2	—	2	—	—	16	—	16
Итого	19	81	1359	1123	2582	13	63	1532	1132	2740	2	9	130	184	325	34	153	3021	2439	5647

Как показывают все приведенные таблицы, в торговом отношении резко выделяется гор. Саратов.

Торговых заведений в нем лишь немного менее чем во всех уездных городах вместе взятых, именно в Саратове 2582 (т. е. 45,7% всех переписанных торговых заведений губернии), в уездных же городах 2740 (48,5%); количество заведений в поселениях городского типа незначительно, всего 325 (т. е. 5,8%).

В отношении суммы оборотов предприятий и числа занятых в торговле лиц Саратов приобретает еще большее значение; так, обороты всех торговых заведений Саратова составляют почти 60% всех оборотов губернии, а число занятых в торговле лиц представляет довольно внушительную цифру—4164 (с разносчиками и мелкими торговцами около 5300), что составляет 55,9% всего торгового населения городов и городских поселений губернии.

Обращаясь к более подробному разсмотрению таблиц, мы прежде всего усмотрим по табл. I, что главное место в торговле Саратовской губернии занимает розничная торговля; так из всех 5647 заведений, на долю оптовой торговли приходится лишь 34 заведения (или 0,6%), оптово-розничной 159 (2,8%) и розничной 5454 (96,6%).

Такое соотношение между оптовой и розничной торговлей по отдельным категориям владельцев предприятий довольно сильно меняется; в то время как у частных торговцев количество оптовых заведений составляет лишь 0,2% всех принадлежащих им заведений, оптово-розничных 1,7%, а розничных 98,1%; для кооперативов % крупной торговли повышается, составляя для оптовой 9,8% и оптово-розничной 20,5%, на долю же розничной приходится 69,7%; для государственных предприятий укрупнение торговли еще более значительно, так число оптовых заведений составляет уже 10,4% и оптово-розничных 31,1%, а розничных 58,5%.

Таким образом государственные организации и кооперация овладевают преимущественно крупной торговлей (оптовой и оптово-розничной), в их руках сосредоточивается около 3/4 всех оптовых и 2/5 оптово-розничных заведений.

Однако нельзя составить себе вполне точного представления о роли оптовых и оптово-розничных заведений с одной стороны и розничных с другой на основании только одних данных о количестве предприятий, так как оптовые и оптово-розничные заведения совершают более крупные обороты и обслуживаются значительно большим штатом нежели розничные.

Действительно, если сопоставить погубернские суммы оборотов заведений, то окажется, что сумма оборотов оптовых заведений составляет 7,6% суммы оборотов всех заведений, а сумма оборотов оптово-розничных 13,8% (т. е. значительно больше проведенного выше соотношения в 0,6% и 2,8%); по Саратову этот % повышается для оптовых до 10,5%, для оптово-розничных остается тот же 13,8%.

Насколько обороты заведений указанных категорий значительнее оборотов розничных заведений можно судить по их средним оборотам; так, за период с октября по декабрь 1922 г. средний оборот по губернии одного оптоваго заведения определяется в размере 180.478 р. (дензн. 1923 г.), оптово-розничнаго 58.032, розничнаго из постояннаго помещения 13177 руб., из непостоянного (в том числе и разносчики) 7.350 руб., или в % (принимая оборот оптоваго заведения за 100) 100%, 32,2%, 7,3% и 4,1%.

Точно также и в отношении числа занятых в торговле лиц заве-

дения располагаются в том же порядке: на одно оптовое заведение приходится в среднем по губернии 26,3 лиц, на оптово-розничное 6,3 и розничное из постоянного помещения 1,9.

Переходя к рассмотрению данных о торговых заведениях по категориям владельцев, сопоставим прежде всего сведения о количестве государственных, кооперативных и частных заведений.

Главную массу торговых заведений, как отчасти видно из предыдущаго, составляют частные заведения—из всех 5647 заведений на долю частных приходится 5399 (т. е. 95,6%), в то время как на государственные только 136 (2,4%), а на кооперативные 112 (2%).

В виду того, что, как указано выше, государственная и кооперативная торговля специализируется в области более крупной торговли по сравнению с частной, необходимо для выяснения значения отдельных категорий заведений сравнить их средние обороты.

Выводя по табл. II средний за три месяца (октябрь—декабрь 1922 г.) оборот на одно заведение получим: 1) по губернии для государственнаго заведения 91.139 руб., кооперативнаго 79.750 р., частнаго 11.617 р.; 2) по Саратову для первого 142.088 р., второго 60.654 р., третьяго 15.072 р.; 3) по уездным городам 35.535 р., 74.134 р., 8.224; 4) по поселениям городского типа 198.058 р., 79.750 р. и 11.617 р.

Отсюда видно, что в среднем по губернии государственное заведение экономически сильнее частного почти в 8 раз, а кооперативное в 7 раз.

Во второй таблице сгруппированы торговые заведения по размерам их оборотов. Сопоставив приведенные в таблице данные по государственным, кооперативным и частным заведениям, обнаружим, что из частных большая часть имеет обороты (за 3 месяца) ниже 100.000 руб., а из государственных и кооперативных—свыше 100.000 р. Если принять за 100 сумму оборотов всех заведений по губернии одной категории владения, то для частных заведений сумма оборотов по заведениям с оборотами от 5000 р. до 100.000 р. составит 85,2%, с оборотами свыше 100.000 р.—8%, до 5.000 р.—6,8%; для государственных заведений с оборотами от 5000 р. до 100.000 р. составит всего 23,2%, между тем как с оборотами свыше 100.000—76,5%; для кооперативных получится соответственно 35,2% и 64,5%.

Наибольший оборот для государственных заведений отмечен в 1.816.059 руб., для кооперативных 1.425.240 р. и для частных 313.000 р.

По числу лиц, занятых в торговых заведениях, также как и по величине оборотов, на первом месте стоят государственные, а затем кооперативные заведения.

В таблице III приведены сведения о числе торговых заведений с данными о занятых в них лицах, о количестве всех лиц и в том числе наемных. Сопоставляя указанные в таблице цифры получим, что в среднем по губернии на одно государственное заведение приходится 10,9 лиц (все наемные), на кооперативное 9,6 (наемных 8,9), на частное в постоян. помещении 1,7 (наемных 0,2); для заведений гор. Саратова эти цифры значительно повышаются—на одно государственное приходится 14,1 лиц (все наемные), кооперативное 13,6 (наемных 12,7), частное 1,9 (наемных 0,3),

Таким образом в среднем по губернии на одно государственное заведение приходится почти в 6½ раз больше занятых в торговле лиц по сравнению с частным, а на одно кооперативное в 5½ раз; по Саратову на государственное в 7½ раз и на кооперативное в 7 раз больше чем на частное.

Что касается наемного персонала, то таковой преимущественно сосредоточивается в государственной и кооперативной торговле. Так, из всех 2938 наемных лиц по губернии (о которых имеются сведения по переписи) 1483 лица (или 50,5%) состоят на службе в государственных заведениях, 999 (34%) в кооперативных и лишь 456 (15,5%) в частных „постоянных" заведениях. Сведений о числе лиц, занятых в разносной торговле и базарной из непостоянных помещений, не имеется, так как бланк, по которому собирались сведения по этому роду торговли, не содержал вопроса о личном персонале заведений.

Весьма важно выяснить затем размер оборотов, приходящихся на одно лицо, занятое в торговле. Пользуясь сведениями о среднем обороте одного заведения и среднем числе лиц, занятых в торговле, по расчету на одно заведение, получим, что оборот на одно лицо, занятое в торговле, в среднем по губернии составлял: для государственных заведений 8.361 руб., кооперативных 8.307 р., частных 7.406 р., тоже по Саратову для первых 10.077 р., для вторых 4.352 р. и для третьих 8.358 р.; по уездным городам и поселениям городского типа вместе 5.989 руб., 13.173 руб. и 5.971 руб.

Таким образом организация государственных и кооперативных предприятий, в смысле рациональнаго использования рабочей силы, в общем как будто-бы не хуже, а даже лучше частных, так как обороты государственных и кооперативных предприятий по расчету на одно лицо, занятое в торговле, больше чем в частных предприятиях.

Однако надо принять во внимание, что это превышение весьма небольшое, а между тем в государственной и кооперативной торговле, как преимущественно оптовой и оптово-розничной, можно было бы ожидать значительно больших оборотов на одно лицо. Такое положение приходится отнести, главным образом, за счет недостатков торговаго аппарата описанного периода (октябрь—декабрь 1922 г.).

При разсмотрении оборотов на одно лицо отдельно по Саратову и по уездным городам и поселениям городского типа обращают на себя внимание чрезвычайно низкие обороты в кооперативных заведениях по Саратову и наоборот довольно значительные в уездах. Это явление вызывается во первых сосредоточением в Саратове губернских кооперативных об'единений со значительным штатом, обслуживающих не только губернский центр, но и всю губернию, и, во вторых, более сильным положением кооперации в уездах и слабым в Саратове. Последнее обстоятельство обратило на себя внимание кооперативных деятелей и профессиональных организаций, вследствие чего в начале текущаго года была проведена концентрация кооперативной торговли.

Обращаясь к разсмотрению последней IV таблицы с данными о распределении торговых заведений по роду торговли необходимо прежде всего отметить, что при разработке материалов не всегда было возможно точно установить класс торговли по той или иной карточке; в таких случаях данное предприятие относилось к наиболее родственному классу торговли или же, когда нельзя было этого сделать, к мелочной торговле различными смешанными товарами (кл. 55) или к прочей частной смешанной торговле (кл. 56).

Как видно из разсматриваемой таблицы наибольшее количество заведений производило торговлю с'естными припасами и фуражем, таковых (классы 1—13) по губернии значилось 2076 (что составляет к общему числу заведений 36,8%), в том числе оптовых 15, оптово-розничных 71 и розничных 1990; следующей крупной группой идет тор-

говля мануфактурой, галантереей и предметами одежды и обуви (кл. 25—34), заведений торгующих этими товарами числилось 1118 (т. е. 19,8% к общему числу заведений) и наконец большое количество заведений находится в указанных выше классах 55 и 56, именно 913 (или 16,2%).

По отдельным родам торговли выделяются следующие классы: торговля колониальными, бакалейными и гастрономическими товарами 615 заведений, галантерейными 529, булочная и кондитерская торговля 368, мануфактурными товарами 298, мясом и птицей 234, кожевенными 219, рыбными 218, мукой и крупой 207, металлами и металлическими изделиями 190, химическими, москательными, аптекарскими и парфюмерными товарами 187, смешанная торговля съестными припасами 180, столовые закусочные и т. п. 149, торговля обувью 135, табачная 115, готовым платьем 96, кормовыми продуктами и зерном 79, овощными и зеленными товарами 76, постоялые дворы 75, молочными продуктами и яйцами 47.

3. Видимые хлебные запасы Саратовской губ. на 1-е июля 1923 года.

С. Быков.

Согласно постановления СТО от 15 июля с. г. по всей территории СССР имеет производиться периодически учет всех видимых (отчужденных от производителя и находящихся в обращении) хлебных запасов, как частных (принадлежащих оптовым и оптово-розничным торговцам), так кооперативных и государственных. Учет запасов производится четыре раза в год: на 1 января, 1 апреля, 1 июля и 1 октября. Первым сроком учета декретом было определено 1 июля сего года.

Хлебные запасы, принадлежащие оптовым и оптово-розничным торговцам, а также запасы Губисполкомов, учитываются через Губ. Статистические Бюро.

Государственные же учреждения, государственные торговые предприятия и кооперативные организации, сведения о принадлежащих им хлебных запасах сообщают сами непосредственно в Центр через свои ведомства.

Учет запасов частных торговцев в уездах Саратовское Губернское Статистическое Бюро производило через Уездные Статистические Бюро.

Учет хлебных запасов производился Устатбюро путем личного опроса частных оптово-розничных торговцев по списку, предварительно составленному по данным УФО. Размещение видимых частных хлебных запасов на 1 июля по губернии представляется в следующем виде:

(См. таблицу 1).

Как видно из таблицы в Дергачах, Камышине и Новоузенске видимых частичных хлебных запасов не оказалось. Наиболее крупные запасы имелись в Балашове—26015 пудов, из них 3000 пудов в пути и 23015 на складах. Второе место по количеству хлебных запасов занимает Кузнецк, где зарегистрировано 11.959 пудов. Третье место принадлежит Сердобску, где на складах частных торговцев значилось 5130 пуд.

Саратов занимает по количеству хлебных запасов только четвертое место. На складах частных торговцев Саратова учтено 4445 пуд. Менее всего хлебных запасов оказалось в Елани, где у частных торговцев зарегистрировано на складах 117 пудов. Если обратимся к составу хлебных запасов, то наибольшее количество пудов падает на запасы продовольственных хлебов в зерне—24106 пуд.

Муки всякой 11511 пудов, а всего частных хлебных запасов на 1 июля имелось 52260 пуд. В ведении Губисполкома хлебных запасов на 1 июля имелось в ржаных единицах 71492 пуд.

Таблица 1.

Сведения о хлебных запасах частных оптовых и оптово-розничных торговцев на 1-е июля 1923 года по Саратовской губернии (в пудах).

Наименование городов.	Продовольственные хлеба в зерне: рожь, пшеница.			Крупяные хлеба в зерне: гречиха, просо, полба, горох, чечевица, фасоль, кукуруза.			Кормовые хлеба в зерне: овес, ячмень.			Мука всякая.			Крупа всякая: пшено, гречневая, ячневая, манная, рис и др.			Всего.		
	На складе.	В пути.	Всего.	На складе.	В пути.	Всего.	На складе.	В пути.	Всего.	На складе.	В пути.	Всего.	На складе.	В пути.	Всего.	На складе.	В пути.	Всего.
Аткарск	200	—	200	100	—	100	—	—	—	150	—	150	—	—	—	450	—	450
Балашов	16445	1000	17445	200	—	200	4000	—	4000	1535	2000	3535	835	—	835	23015	3000	26015
Вольск	1120	—	1120	—	—	—	97	—	97	1524	—	1524	519	—	519	3260	—	3260
Дергачи . . .					з	а	п	а	с	о	в		н	е	т.			
Елань	70	—	70	2	—	—	20	—	20	15	—	15	10	—	10	117	—	117
Камышин					з	а	п	а	с	о	в		н	е	т.			
Кузнецк	1261	—	1261	1410	—	1410	2870	—	2870	3753	—	3753	2665	—	2665	11959	—	11959
Новоузенск . . .					з	а	п	а	с	о	в		н	е	т.			
Петровск	160	—	160	35	—	35	78	—	78	188	—	188	423	—	423	884	—	884
Саратов	90	—	90	755	—	755	397	—	397	2286	—	2286	917	—	917	4445	—	4445
Сердобск	3760	—	3760	160	—	160	880	—	880	100	—	100	230	—	230	5130	—	5130
Хвалынск					з	а	п	а	с	о	в		н	е	т.			
Итого по губерн.	23106	1000	24106	2662	—	2662	8342	—	8342	9551	2000	11551	5599	—	5599	49260	3000	52260

На складах Губпродкома на 1 июля значилось: продовольственных хлебов 1194071 п., крупяных 497816 п.; кормовых 297195 п., муки всякой 135088 п., крупы всякой 90202 п.; всех же хлебных запасов в Губпродкоме числилось 2214372 пуд.

Хлебные запасы, принадлежащие государственным торговым предприятиям, на 1 июля таковы:

Сведения о хлебных запасах государственных торговых предприятий на 1-е июля 1923 года по Саратовской губернии.

Таблица 2.

Наименование учреждений.	Продовольственные хлеба в зерне: рожь, пшеница.			Крупяные хлеба в зерне: гречиха, просо, чечевица, горох, фасоль, кукуруза.			Кормовые хлеба в зерне: овес, ячмень.			Мука всякая.			Крупа всякая: пшено, гречневая, манная, рис и другие.			В с е г о.		
	На складе.	В пути	Всего.	На складе.	В пути	Всего.	На складе.	В пути	Всего.	На складе.	В пути	Всего.	На складе.	В пути	Всего.	На складе.	В пути	Всего.
Госбанк	14966	—	14966	4250	—	4250	—	—	—	—	—	—	—	—	—	19216	—	19216
Мельничный под'отд. Губпродкома	61206	—	61206	1016	—	1016	1065	—	1065	30200	—	30200	—	—	—	93487	—	93487
Хлебопродукт	28737	—	28737	7609	—	7609	51904	—	51904	3602	—	3602	5775	—	5775	97627	—	97627
Госторг	53000	46000	99000	—	—	—	—	—	—	—	—	—	—	—	—	53000	46000	99000
Губторг	4584	—	4584	1075	—	1075	281	—	281	—	—	—	—	—	—	5940	—	5940
И т о г о . .	162493	46000	208493	13950	—	13950	53250	—	53250	33802	—	33802	5775	—	5775	269270	46000	315270

Наибольшие запасы имелись в распоряжении Госторга 99000 п., из которых 46000 п. в пути и 53000 п. на складах.

Хлебопродукт и Мельпод'отдел имели почти столько же: первый 97627 п.; второй 93487 п.; Госбанк имел значительно менее, а именно 19216 п.; Губторг же располагал уже совершенно незначительным количеством, запасы его определялись в 5940 п. Общие запасы всех госуд. торг. заведений определялись суммою 315270 п.

Хлебные запасы кооперативных организаций выявились следующим образом:

Сведения о хлебных запасах кооперативных организаций по Саратовской губернии на 1-е июля 1923 года.

Таблица 3.

Наименование учреждений.	Продовольственные хлеба в зерне: рожь, пшеница.			Крупяные хлеба в зерне: гречиха, просо, полба, горох, чечевица, фасоль, кукуруза.			Кормовые хлеба в зерне: овес, ячмень.			Мука всякая:			Крупа всякая: пшено, гречне-вая, чечевая, манная, рис и друг.			В с е г о.		
	На складе.	В пути	Всего.	На складе.	В пути	Всего.	На складе.	В пути	Всего.	На складе.	В пути	Всего.	На складе.	В пути	Всего.	На складе.	В пути	Всего.
Губсоюз	8074	—	8074	2549	—	2549	1965	—	1965	499	—	499	1138	—	1138	14225	—	14225
Сарсельсоюз	37000	—	37000	—	—	—	—	—	—	—	—	—	—	—	—	37000	—	37000
ПЕПО	16420	—	16420	—	—	—	—	—	—	24100	—	24100	—	—	—	40520	—	40520
ТПО	12	—	12	73	—	73	2	—	2	425	—	425	1328	—	1328	1840	—	1840
Водный транспорт Центросоюза	48800	—	48800	—	—	—	—	—	—	—	—	—	5000	—	5000	53800	—	53800
Итого . .	110306	—	110306	2622	—	2622	1967	—	1967	25024	—	25024	7466	—	7466	147385	—	147385

Наибольшие запасы среди кооперативных организаций оказались в распоряжении Уполномоченного водного транспорта Центросоюза 53000 п., Пепо—40520 пуд. и Сарсельсоюза 37000 пудов. На складах Губсоюза значилось только 14225 п. и ТПО 1840 п.

Все запасы кооперативных организаций исчислялись суммой 146585 пуд. и по родам хлеба распределялись следующим образом: продовольственных 109506 п., крупяных 2622 п., кормовых 1967 пуд., муки всякой 25024 п. и круп всяких 7466 п.

Все хлебные запасы Саратовской губернии выражались суммой 2800779 пуд,; из них только совершенно незначительная часть—около 2 процентов принадлежала частным торговцам, остальные 98 процентов принадлежали кооперативным и государственным учреждениям. На долю кооперативных организаций приходилось немного более 5 процентов общего количества хлебных запасов; на долю государственных торговых заведений 11 проц., остальные 81,5 проц. приходились на долю Губпродкома 79 проц. и Губисполкома 2,5 проц.

4. Индексы товарных цен и курсы золотых и товарных рублей за время с 1 января 1922 г. по 1 сентября 1923 г.

Движение индекса товарных цен (розничный малый ЦСУ) по Саратовской губернии в 1922—23 годах [1]).

Таблица 1.

№№ по порядку.	Название городов.	Отношение к московским ценам 1913 г., принятым за 1, местных цен на:											
		1922 год.				1923 года.							
		1 сентября.	1 октября.	1 ноября.	1 декабря.	1 января.	1 февраля.	1 марта.	1 апреля.	1 мая.	1 июня.	1 июля.	1 августа.
1	Аткарск	432	641	1394	17910	22	25,5	27,1	46,2	69.47	91,84	160,67	257,13
2	Балашов . . .	428	549	1084	—	21	24,3	29,3	33,9	—	126,37	118,53	235,6
3	Вольск	509	628	1105	15330	20	24,1	24,9	43	56,47	80,13	133,93	196,17
4	Дергачи . . .	488	456	1012	14860	24	27,2	25,6	40,6	66,6	92,59	179,06	256,57
5	Елань	423	504	1225	17920	21	20,8	28,6	39,6	54,8	78,85	129	177,45
6	Камышин . . .	463	465	933	14370	22	16,6	22	38,2	66.58	94,4	129,63	225.51
7	Кузнецк . . .	501	694	1073	—	23	27,3	35.8	40.1	61.05	94.04	141,41	295,77
8	Новоузенск . .	471	428	1040	14830	16	28,8	23	38,6	55,56	85,63	167,7	255,28
9	Петровск . . .	438	479	1106	15930	22	24,7	26,7	37,7	56,82	81,80	163,85	211,57
10	Саратов	548	785	1132	16940	25	28,3	30,5	40,8	80,87	96,93	200,61	234.91
11	Сердобск . . .	465	521	893	16640	23	28,6	23,6	43	40,83	93,98	142,3	229,45
12	Хвалынск . . .	509	545	1160	15450	—	23,5	28,5	41,7	60,94	89,67	127,04	218,86
	Средний по губернии индекс	473	558	1096	16024	21	25	27.1	40 3	60,91	92.52	149,48	232.85

Примечание: 1) индексы за 1922 г. в тысячах
2) „ „ 1923 г. в миллионах.

Движение индекса товарных цен (розничный большой ЦСУ) в Саратове за 1922—1923 годы. *Таблица 2.*

№ групп.	Наименование групп товаров.	Отношение к Московским ценам 1913 г., принятых за 1. местных цен на:											
		1922 год.											
		1 января.	1 февраля.	1 марта.	1 апреля.	1 мая.	1 июня.	1 июля.	1 августа.	1 сентября.	1 октября.	1 ноября.	1 декабря.
I	Хлебные	386	858	1722	4347	5263	4610	5547	5037	3920	5560	7830	9450
II	Овощи	250	513	770	2768	4477	3867	8000	7833	3920	4500	5890	7710
III	Мясо	135	250	457	1377	3495	2603	3080	4023	4120	7040	7870	14020
IV	Рыба	170	257	420	1267	1633	1210	1793	3417	4330	7420	6670	18920
V	Жиры	215	495	1027	3343	3935	3883	4695	5860	6080	8330	11140	17030
VI	Молоко и яйца .	135	280	380	2840	1955	1360	1840	2300	1950	3840	4270	9810
VII	Бакалея прод.	535	935	1345	3810	4825	8385	8270	10690	11930	18690	32930	40770
VIII	Бакал. не прод.	120	330	530	2330	3330	5000	5330	6000	8000	9330	13330	17330
IX	Осветительные .	230	305	310	470	900	1250	2450	2450	2500	3000	6500	13500
X	Одежда . . .	327	430	1285	3057	3505	6245	8517	8480	9020	13150	25040	33850
XI	Обувь	80	130	280	1100	1315	1555	1970	4145	2630	5850	8650	12150
XII	Предметы широк. потреб. . . .	80	195	700	1283	1862	3443	4472	4732	5940	8780	14560	25000
XIII	Железн. изделия	65	90	650	2140	2800	5043	6838	10983	5640	7680	14270	20560
XIV	Канцелярск.прин.	175	265	425	815	1800	2750	3000	3000	5500	6500	8500	15000
XIV	Дрова	50	100	120	620	1380	2480	3100	3100	3450	4830	4480	8280
	Общий индекс .	219,5	414,1	837,5	2560	3094	3780	4942	5801	5300	7750	11780	18180

№ групп.	Наименование групп товаров.	Отношение к Московским ценам 1913 г., принятых за 1. местных цен на:							
		1923 год.							
		1 января.	1 февраля.	1 марта.	1 апреля.	1 мая.	1 июня.	1 июля.	1 августа.	1 сентября.
I	Хлебные	11,56	10	11,3	16,5	26,15	28,75	77,48	98,17	139,53
II	Овощи	10,79	16	13,5	19,4	62,00	73,50	168,33	79,45	112,08
III	Мясо	19,46	20	19	29,9	49,17	55,57	80,54	90,78	186,03
IV	Рыба	20,41	27	33	36,3	55,00	40,00	75,00	136,65	156,66
V	Жиры	21,79	22	24,6	30,8	41,50	55,79	93,01	168,40	270,53
VI	Молоко и яйца .	14,12	23,5	17,2	25,3	25,60	29,90	34,14	59,77	81,89
VII	Бакалея прод.	49,61	55,5	54	84,6	111,65	146,90	223,07	448,45	834,61
VIII	Бакал. не прод.	23,33	23	23,3	28	50,00	80,00	133,30	233,35	366,66
IX	Осветительные .	20,00	22	25	30,5	36,00	77,00	112,50	150,00	320,00
X	Одежда . . .	47,74	56	60,4	83	176,72	229,13	299,03	500,00	1198,06
XI	Обувь	14,07	20	25,5	31,7	63,21	82,85	131,42	195,00	657,00
XII	Предметы широк. потреб. . . .	43,67	40	44	67,8	101,65	138,60	219,43	434,45	866,11
XIII	Железн. изделия	31,27	51	50	75,2	106,42	149,50	117,91	244,12	701,73
XIV	Канцелярск.прин.	30,00	31	27,3	34,4	47,50	81,25	165,00	200,00	335,41
XIV	Дрова	10,34	13	12,4	15,2	34,50	55,17	75,86	103,45	206,89
	Общий индекс .	24,91	30	31	43,6	70,99	92,94	139,45	225,66	462,97

ПРИМЕЧАНИЕ: Индексы за 1922 г.—в тысячах.
„ „ 1923 г.—в миллионах.

Соотношение цен на продукты промышленности и сельского хозяйства по большому индексу Ц. С. У. в Саратове за 1922 и 1923 годы.

Таблица 3.

ДАТА.	Все товары.		Товары промышленных групп.		Товары сельско.-хоз. групп.		Отношение в % к общему индексу:	
							Индекса группы пром. товаров.	Индекса группы сел.-хоз. товаров.
	a	в	a^1	$в^1$	a^2	$в^2$	$a^1:a$	$a^2:a$
1922 г.								
1-го Января	219500	1,00	204700	1,00	231420	1,00	0,93	1,05
„ Февраля	414000	1,89	332770	1,63	477610	2,06	0,80	1,15
„ Марта	837500	3,82	722080	3,53	985260	4,26	0,86	1,18
„ Апреля	2560000	11,66	1826250	8,92	2921900	12,63	0,71	1,14
„ Мая	3094000	14,10	2449160	11,96	3797270	16,41	0,79	1,23
„ Июня	3780000	17,22	4215410	20,59	3283330	14,19	1,12	0,87
„ Июля	4942000	22,51	5335830	26,07	4493330	19,42	1,08	0,91
„ Августа	5801000	26,43	6573470	32,11	4956190	21,42	1,13	0,85
„ Сентября	5300000	24,15	6285000	30,70	4225000	18,26	1,19	0,80
„ Октября	7750000	35,31	9091660	44,41	6285000	27,16	1,17	0,81
„ Ноября	11780000	53,67	15646250	76,43	7556810	32,65	1,33	0,64
„ Декабря	19180000	82,82	23169580	113,19	12743180	55,07	1,27	0,70
1923 г.								
1-го Января	24910000	1,00	35000000	1,00	16193000	1,00	1,41	0,65
„ Февраля	30000000	1,20	40042000	1,14	18454000	1,14	1,33	0,62
„ Марта	31000000	1,24	41962000	1,20	18945000	1,17	1,35	0,61
„ Апреля	43600000	1,75	60200000	1,72	25432000	1,57	1,38	0,58
„ Мая	70990000	2,85	97655000	2,79	41900000	2,59	1,38	0,59
„ Июня	92940000	3,73	135682000	3,88	46280000	2,86	1,46	0,50
„ Июля	129456000	5,60	181565000	5,19	88974000	5,49	1,30	0,64
„ Августа	225665000	9,06	332786000	9,51	108801000	6,72	1,47	0,48
„ Сентября	462978000	18,59	735982000	21,03	163156000	10,07	1,59	0,35

ПРИМЕЧАНИЕ: a, a^1, a^2—индексы
в, $в^1$, $в^2$— за 1922 г. отношение к 1 января 22 г., принятому за единицу
за 1923 г. отношение к 1 января 23 г., принятому за единицу.

Курсы золотого и товарного рублей и темп их повышения или понижения за 1922—23 г. в Саратове.

Таблица 4.

ДАТА.	Курс рубля в деньзнаках выпуска 1923 г.						Темп повышен. или понижения руб. в % % за мес.		
	Золотого котировальной комиссии.		Золотого местной черной биржи.		Местного товарного по б. индексу Ц.С.У.		Золотого официального.	Золотого черной биржи.	Местного товарного.
	Руб.	Коп.	Руб.	Коп.	Руб.	Коп.			
1922 г.									
*) 1-го Июля	1	20	1	75	4	94	4	29	31
*) „ Августа.	1	20	1	85	5	80	0	5,7	17
*) „ Сентября	1	20	2	30	5	30	0	24	8,6
„ Октября	3	80	5	50	7	75	217	139	46
„ Ноября .	8	50	10	—	11	78	124	82	52
„ Декабря	11	90	13	—	18	18	40	30	54
1923 г.									
1-го Января .	17	40	29	—	24	91	46	123	37
„ Февраля .	20	20	25	—	30	—	16	13,8	20
„ Марта . .	23	50	28	—	31	—	16	12	3.3
„ Апреля .	28	—	39	—	43	60	19	39	41
„ Мая . .	44	—	90	—	70	99	57	130	63
„ Июня . .	56	—	100	—	92	94	27	11,1	31
„ Июля . .	76	-	120	—	139	45	36	20	50
„ Августа .	106	—	172	—	225	66	39	43	62
„ Сентября.	200	—	290	—	462	97	89	69	105

*) **Примечание**: Курс Госбанка.

Темп повышения цен на РОЖЬ и СИТЕЦ в % за 1922-23 г.г. в Саратове.

Диаграмма № 1.

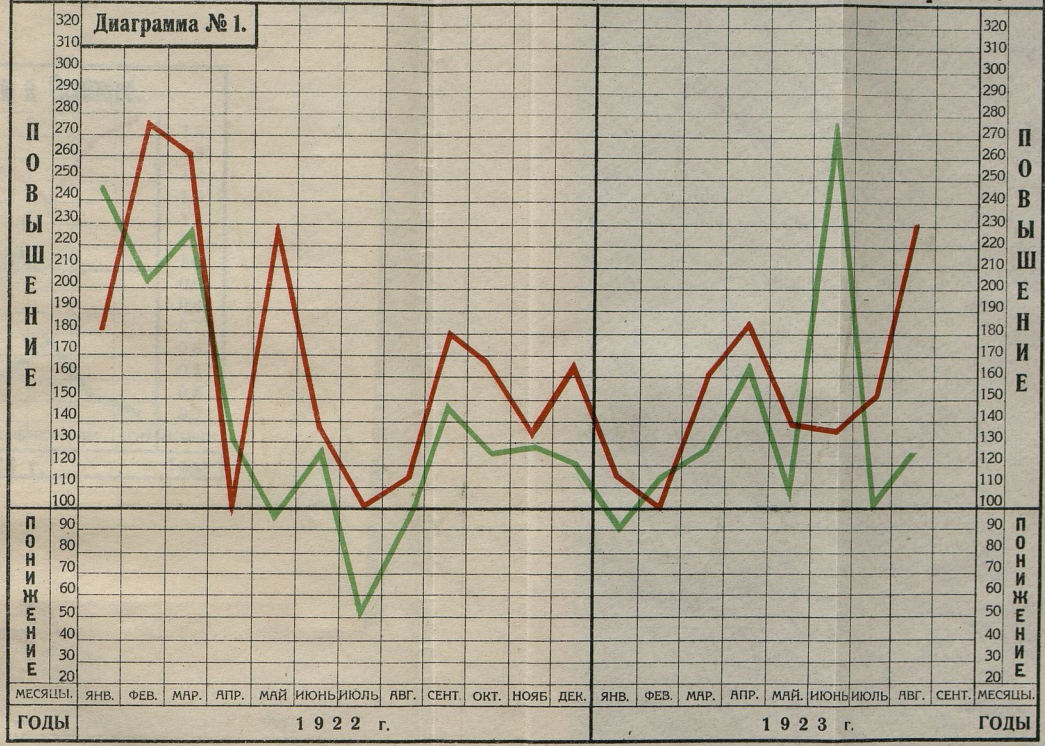

Ситец.
Рожь.

Темп повышения цен на РОКЪ и СИТЕЦ в % за 1922-23 г. в Саратове.

Диаграмма № 1.

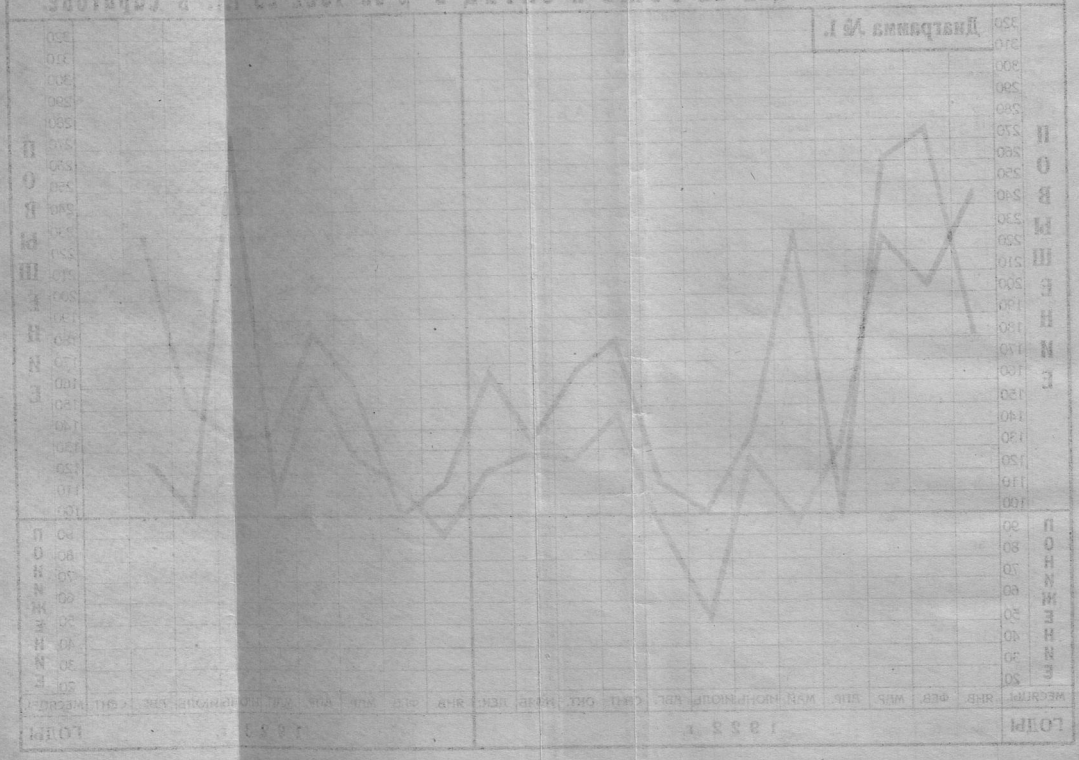

ОЛОТОГО
АТОВЕ

Соотношение цен на продукты сельского хозяйства и промышленности в Саратове.

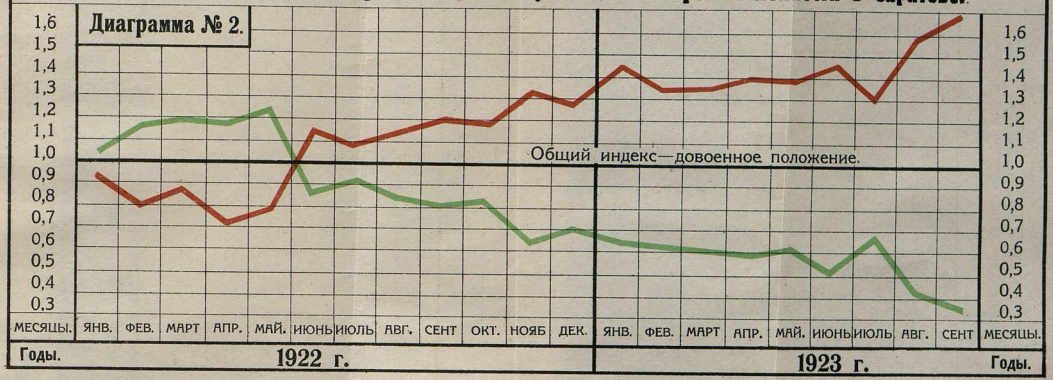

Продукты сельского хозяйства.
„ промышл. производства.

Курсы зол

„ Июня

„ Июля

„ Августа

„ Сентяб

*) Прим

ТЕМП ПОВЫШЕНИЯ ИЛИ ПОНИЖЕНИЯ КУРСОВ ЗОЛОТОГО и ТОВАРНОГО РУБЛЕЙ В % ЗА 1922-1923 г.г. В САРАТОВЕ

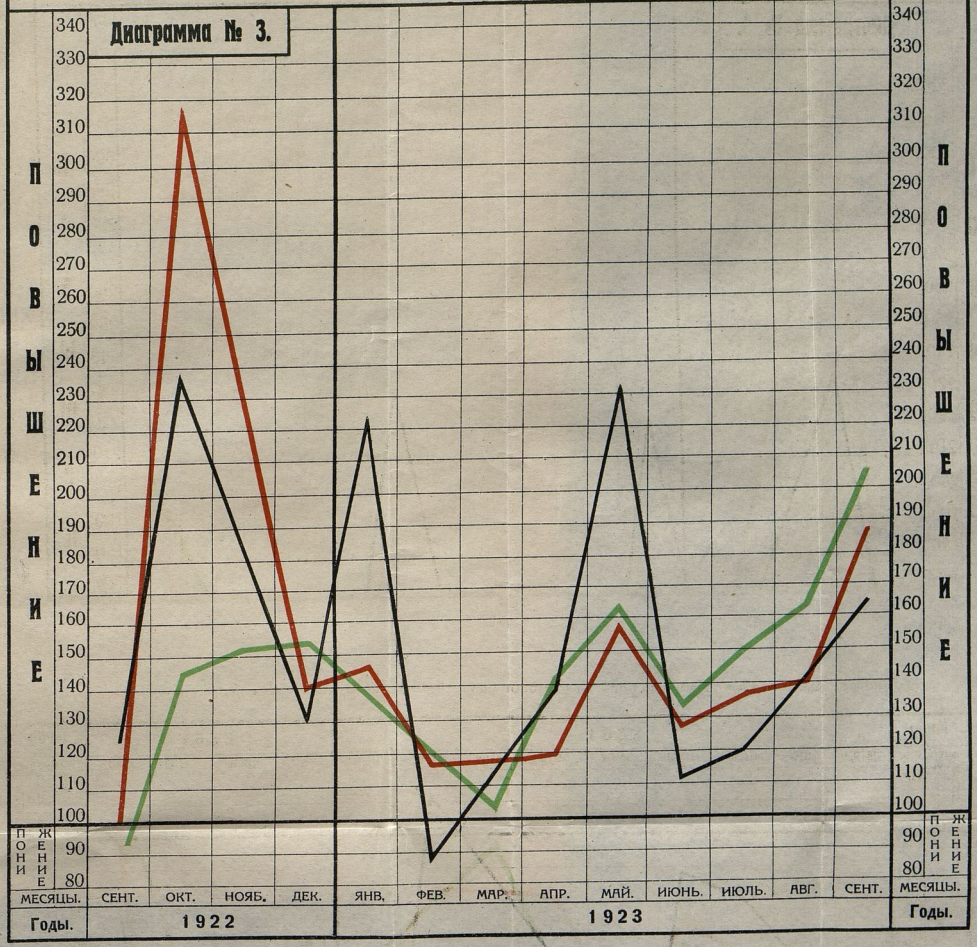

ТЕМП ПОВЫШЕНИЯ ИЛИ ПОНИЖЕНИЯ КУРСОВ ЗОЛОТОГО
И ТОВАРНОГО РУБЛЕЙ В % ЗА 1922–1923 гг. В САРАТОВЕ

Диаграмма № 3.

ТАБЛИЦЫ

рыночных цен по городам Саратовской губернии за время с 1 января 1922 года по 1 сентября 1923 года.

(В дензнаках 1923 года).

Г. А Т К А Р С К.

№ по порядку	Название товаров.	Единицы счета.	1922 г о д. На 1-е января.		На 1-е февраля.		На 1-е марта.		На 1-е апреля.		На 1-е мая.		На 1-е июня.		На 1-е июля.		На 1-е августа.	
			Р.	К.	Р.	К.	Р.	К.	Р.	К.	Р.	К.	Р.	К.	Р.	К.	Р.	К.
	I. Хлебные продукты.																	
1	Рожь	пуд.	—	49	—	95	2	30	6	—	5	—	6	50	9	—	2	60
2	Пшеница	„	—	55	1	—	2	70	7	—	6	—	9	50	11	—	7	50
3	Овес	„	—	22,5	—	42,5	1	30	3	40	5	50	3	25	5	—	3	—
4	Ячмень	„	—	—	—	—	—	—	—	—	—	—	—	—	8	—	—	—
5	Гречневая крупа	„	—	60	1	20	2	80	7	—	6	50	7	—	12	—	11	—
6	Гречневая крупа	„	—	—	—	—	—	—	—	—	—	—	—	—	—	—	—	—
7	Мука ржан. разм.	„	—	54	1	10	2	50	6	30	6	—	7	50	10	—	3	75
8	Мука пшеничн. сеян.	„	1	10	1	70	4	50	—	—	—	—	—	—	—	—	—	—
9	Хлеб ржаной	фун.	—	1,2	—	25	—	5	—	12,5	—	15	—	17	—	25	—	15
10	Хлеб пшеничный белый	„	—	3	—	4,5	—	12	—	25	—	25	—	35	—	45	—	40
	II. О в о щ и.																	
11	Картофель	пуд.	—	12,5	—	20	—	60	1	50	1	60	1	50	3	—	3	—
12	Капуста	„	—	—	—	—	—	—	—	45	1	—	—	90	1	—	—	—
13	Огурцы	дес.	—	—	—	—	—	—	—	—	—	—	—	—	—	—	—	—
14	Лук	фун.	—	0,75	—	2	—	2,5	—	3	—	20	—	20	—	20	—	15
15	Грибы	„	—	—	—	—	—	—	—	—	—	—	—	—	—	—	—	—
	III. Молоко, жиры и яйца.																	
16	Молоко	бут.	—	0,5	—	1,2	—	3	—	3,4	—	11	—	4	—	6	—	8
17	Масло сливочное	фун.	—	4,4	—	—	—	22	—	60	—	55	—	50	—	70	1	—
18	Масло подсолнечное	„	—	3,7	—	8	—	17,5	—	60	—	70	—	60	—	70	1	—
19	Сало топленое говяжье	„	—	3,25	—	8,5	—	16	—	—	—	—	—	—	—	—	—	—
20	Сало свиное малоросс.	„	—	3,75	—	—	—	—	—	—	—	—	—	—	—	—	—	—
21	Яйца	дес.	—	3,5	—	8	—	50	—	40	1	30	—	60	—	90	—	—
	IV. Мясо и рыба.																	
22	Говядина	фун.	—	1,55	—	3	—	6	—	—	—	—	—	—	—	—	—	40
23	Рыба свежая	„	—	—	—	—	—	7,8	—	15	—	25	—	20	—	30	—	30
24	Рыба соленая	„	—	—	—	—	—	—	—	—	—	25	—	25	—	40	—	40
25	Сельдь	шт.	—	2,25	—	3	—	10	—	21	—	30	—	30	—	40	—	—
	V. Проч. пищевые продукты.																	
26	Сахар рафинад	фун.	—	10	—	18	—	40	—	80	—	80	1	80	2	—	2	50
27	Сахар. песок	„	—	7	—	—	—	30	—	70	—	65	—	90	1	20	1	70
28	Соль	пуд.	—	14	—	18	—	96	1	20	1	40	1	20	3	—	3	—
	VI. Предметы широкого потребления.																	
29	Ситец	арш	—	3,5	—	5	—	14	—	30	—	45	—	70	1	—	1	—
30	Нитки	кат.	—	3	—	4	—	6	—	25	—	25	—	25	—	35	—	35
31	Мыло	фун.	—	1,15	—	2,5	—	6,5	—	14	—	30	—	40	—	40	—	50
	VII. Фураж и топливо.																	
33	Сено рассыпное	пуд.	1	37	—	—	—	—	2	—	2	80	1	70	1	—	—	80
34	Солома яровая	„	—	82,5	—	—	—	—	1	40	1	20	—	95	—	—	—	—
35	Дрова	п. с.	—	35	—	—	1	60	3	—	—	—	—	—	—	—	—	—

Примечание. Цена на капусту указана по июль включительно на кислую. Цена на огурцы, указана с июля по сентябрь включительно и с августа по декабрь включительно—на свежую, по свежие и в остальные месяца—на соленые.

1923 г о д. На 1-е сентября.		На 1-е октября.		На 1-е ноября.		На 1-е декабря.		На 1-е января.		На 1-е февраля.		На 1-е марта.		На 1-е апреля.		На 1-е мая.		На 1-е июля.		На 1-е июля.		На 1-е августа.		На 1-е сентября.	
Р.	К.	Р.	К.	Р.	К.	Р.	К.	Р.	К.	Р.	К.	Р.	К.	Р.	К.	Р.	К.	Р.	К.	Р.	К.	Р.	К.	Р.	К.
3	25	3	50	8	50	10	—	9	—	6	—	9	—	12	—	18	—	27	50	45	—	50	—	80	—
5	—	5	50	12	—	13	—	16	—	12	—	17	50	23	—	33	—	40	—	95	—	90	—	140	—
1	50	2	50	5	—	6	50	6	—	5	50	7	50	11	50	18	—	24	—	55	—	50	—	85	—
—	—	—	—	5	—	—	—	—	—	—	—	—	—	—	—	—	—	—	—	—	—	—	—	—	—
5	—	4	20	10	—	11	—	10	—	7	50	12	—	15	50	25	—	26	—	45	—	55	—	95	—
—	—	—	—	—	—	—	—	15	—	13	—	—	—	—	—	—	—	—	—	—	—	—	—	—	—
4	—	4	30	10	50	11	50	11	—	7	—	12	—	17	—	25	—	37	50	65	—	72	—	110	—
—	—	11	—	24	—	25	—	28	—	23	—	30	—	52	50	70	—	70	—	190	—	200	—	325	—
—	9	—	10	—	30	—	35	—	30	—	30	—	35	—	50	—	80	—	80	2	50	3	—	4	—
—	30	—	30	—	50	—	35	—	80	—	75	1	10	2	—	2	50	2	50	7	—	7	—	10	—
1	50	1	—	2	—	2	—	2	20	2	50	2	25	3	50	4	—	3	50	12	—	15	—	20	—
—	—	—	90	—	—	—	—	4	—	—	—	—	—	4	—	6	—	10	—	10	—	—	—	120	—
—	—	—	—	—	—	—	—	—	—	—	—	1	10	1	—	2	—	4	—	—	—	—	—	—	—
—	15	—	12,5	—	20	—	40	—	70	—	63	—	80	1	50	3	—	2	—	2	—	2	—	2	—
—	—	—	—	—	—	—	—	10	—	10	—	18	—	16	—	—	—	—	—	—	—	—	—	—	—
—	9	—	7	—	11	—	30	—	50	—	60	—	60	—	50	1	—	—	65	1	50	1	50	2	40
1	—	1	50	2	50	3	50	4	50	5	—	5	50	6	50	8	50	10	50	15	—	32	—	45	—
1	10	—	70	1	50	1	70	1	70	2	—	2	50	2	70	6	—	8	—	16	—	20	—	40	—
—	11	—	35	2	—	—	—	3	80	—	—	—	—	7	—	—	—	4	—	18	—	35	—	—	—
—	—	—	—	—	—	—	—	4	50	4	—	5	50	—	—	—	—	15	—	16	—	—	—	—	—
—	50	—	80	1	50	2	50	5	—	6	—	6	—	8	—	8	—	6	50	12	—	18	—	22	—
—	—	—	—	—	—	—	—	—	—	—	—	—	—	—	—	—	—	—	—	—	—	—	—	—	—
—	—	—	—	—	70	1	80	3	—	3	—	2	50	4	50	6	50	7	—	9	—	12	—	20	—
—	40	—	30	—	—	—	—	2	—	3	—	2	—	3	25	3	50	3	50	—	—	7	—	—	—
—	30	—	50	—	70	1	—	1	50	1	50	1	50	1	50	—	—	3	—	—	—	—	—	—	—
—	50	—	50	—	70	1	50	1	50	2	—	3	—	4	—	4	—	5	—	6	—	7	—	17	—
2	20	3	50	8	—	8	—	10	—	10	—	11	—	16	—	22	—	50	—	75	—	110	—		
1	60	1	70	4	—	4	—	4	50	5	50	6	—	9	—	13	—	18	—	40	—	65	—	100	—
3	50	4	—	12	—	14	—	16	—	18	—	—	—	28	—	32	—	60	—	200	—	260	—	440	—
—	—	—	—	—	—	—	—	—	—	—	—	—	—	—	—	—	—	—	—	—	—	—	—	—	—
1	—	1	80	3	—	4	—	6	50	7	—	8	50	15	—	22	—	30	—	40	—	70	—	115	—
—	40	—	70	1	50	2	50	2	50	3	—	4	—	6	50	15	—	12	—	15	—	30	—	50	—
—	45	—	70	—	75	1	50	2	50	4	50	4	—	5	—	6	50	12	—	20	—	40	—	60	—
—	—	—	—	—	—	—	—	—	—	—	—	—	—	—	—	—	—	—	—	—	—	—	—	—	—
—	70	1	—	1	50	2	50	1	70	2	—	3	—	4	—	6	—	4	—	25	—	25	—	30	—
—	—	—	60	1	—	1	50	1	45	1	25	1	25	2	25	466	—	—	—	15	—	—	—	—	—
—	—	22	50	37	50	54	—	67	50	100	—	160	—	186	—	—	—	360	—	800	—	1200	—	2100	—

Г. Б А Л

№ по порядку	Название товаров.	Единицы счета.	1922 год. На 1-ое января. Р.	К.	На 1-ое февраля Р.	К.	На 1-ое марта. Р.	К.	На 1-ое апреля. Р.	К.	На 1-ое м а я. Р.	К.	На 1-ое июня. Р.	К.	На 1-ое июля. Р.	К.	На 1-ое августа. Р.	К.
	I. Хлебные продукты.																	
1	Рожь	пуд.	—	35	—	76,3	2	40	5	—	—	5	75	7	—	11	—	2	25
2	Пшеница	„	—	—	—	—	2	60	5	25	5	75	9	—	—	14	—	—	—
3	Овес	„	—	23	—	43	1	70	2	65	3	25	4	—	—	8	—	1	30
4	Ячмень	„	—	—	—	—	—	—	4	50	—	—	—	—	—	—	—	—	—
5	Пшено	„	—	48	—	92,5	2	90	7	—	8	—	9	—	—	16	—	13	—
6	Крупа	„	—	—	—	—	—	—	—	14	—	—	—	—	—	—	—	—	—
7	Мука ржаная разм.	„	—	42	—	83,8	2	50	6	50	6	50	7	50	13	—	—	2	75
8	Мука пшеничн. сеян.	„	—	—	—	—	—	—	—	—	—	—	—	—	—	—	—	—	—
9	Хлеб ржаной	фун.	—	0,95	—	1,5	—	5	—	11	—	11,2	—	14	—	30	—	6,5	
10	Хлеб пшеничн. белый	„	—	1,3	—	2,5	—	12	—	22	—	30	—	40	—	65	—	30	
	II. Овощи.																		
11	Картофель	пуд.	—	7,2	—	28,5	—	50	1	80	1	90	2	50	4	—	—	2	50
12	Капуста	„	—	—	—	—	—	—	—	—	—	—	1	50	1	—	—	—	—
13	Огурцы	дес.	—	—	—	—	—	—	—	—	—	—	—	30	—	40	—	—	—
14	Лук	фун.	—	0,45	—	—	—	2	—	—	—	—	—	2,5	—	—	—	—	—
15	Грибы	„	—	—	—	—	—	—	—	—	—	—	—	—	—	—	—	—	—
	III. Молоко. жиры и яица.																		
16	Молоко	бут.	—	0,28	—	0,5	—	1,65	—	4	—	4,5	—	3	—	5	—	1	5
17	Масло сливочное	фун.	—	—	—	7,5	—	15	—	57,5	—	52,5	—	70	—	60	1	—	—
18	Масло подсолненное	„	—	2,7	—	7	—	17	—	50	—	50	—	60	—	65	1	10	
19	Сало топлен. говяжье	„	—	5	—	9	—	—	—	62,5	—	65	—	70	1	—	—	—	—
20	Сало свиное мал.	„	—	—	—	—	—	—	—	—	—	—	—	—	—	—	—	—	—
21	Яйца	дес.	—	2,5	—	5	—	9	—	17,5	—	55	—	30	—	60	—	65	
	IV. Мясо и рыба.																		
22	Говядина	фун.	—	0,9	—	2,4	—	4	—	15	—	25	—	20	—	25	—	50	
23	Рыба свежая	„	—	0,85	—	1,3	—	3,87	—	27	—	—	—	15	—	25	—	25	
24	Рыба соленая	„	—	0,65	—	—	—	—	—	15	—	—	—	—	—	—	—	—	—
25	Сельдь	шт.	—	1,2	—	2,6	—	7	—	19	—	32,5	—	15	—	20	—	—	—
	V. Прочие пищев. продукты.																		
26	Сахар рафинад	фун.	—	6,5	—	15,5	—	19,5	—	80	1	—	1	50	1	80	1	50	
27	Сахар песок	„	—	4,6	—	14	—	17	—	55	—	67,5	1	20	1	40	1	30	
28	Соль	пуд.	—	4,8	—	25	—	70	1	20	2	—	3	40	2	60	3	—	
	VI. Предметы широкого потребления.																		
29	Ситец	арш.	—	2,8	—	6	—	13,5	—	33,5	—	42,5	—	60	1	—	—	90	
30	Нитки	кат.	—	2	—	2,3	—	9	—	17	—	27	—	—	—	35	—	30	
31	Мыло	фун.	—	0,6	—	1,3	—	2,5	—	8	—	15	—	17,5	—	17,5	—	45	
	VII. Фураж и топливо:																		
32	Сено рассыпн.	пуд.	—	3,5	—	9,5	—	25	—	70	1	55	—	80	—	35	—	—	
33	Солома яровая	„	—	—	—	—	—	—	—	—	—	—	—	—	—	—	—	—	
34	Дрова	п. с.	—	90	1	30	1	80	3	50	—	—	—	—	—	—	—	—	

Примечание. Цена на капусту указана, с января по июль включительно,
Цена на огурцы указана с июля по сентябрь включительно,

А Ш О В.

На 1-ое сентябр. Р.	К.	На 1-ое октября. Р.	К.	На 1-ое ноября. Р.	К.	На 1-ое декабр. Р.	К.	1923 год. На 1-ое января. Р.	К.	На 1-ое февраля. Р.	К.	На 1-ое марта. Р.	К.	На 1-ое апреля. Р.	К.	На 1-ое м а я. Р.	К.	На 1-ое июня. Р.	К.	На 1-ое июля. Р.	К.	На 1-ое августа. Р.	К.	На 1-ое сентябр. Р.	К.
3	20	3	20	6	50	6	50	7	—	6	—	8	50	11	—	14	—	16	—	27	—	50	—	50	—
5	—	5	30	—	—	—	—	11	—	14	50	12	50	20	—	28	—	38	—	40	—	90	—	140	—
2	50	2	30	4	50	—	4	50	5	50	5	50	6	50	12	—	20	—	15	—	45	—	65	—	60	—
—	—	—	—	—	—	—	—	—	—	—	—	—	8	—	14	—	15	—	16	—	—	—	65	—	—	—
5	50	5	30	8	—	8	50	9	—	7	—	11	—	18	—	17	—	20	—	40	—	60	—	—	—
—	—	—	—	—	—	—	—	20	—	20	—	25	—	—	—	—	—	—	—	—	—	70	—	—	—
3	70	4	40	7	—	7	50	8	50	7	—	10	—	13	—	18	—	22	—	40	—	75	—	120	—
10	—	12	—	18	—	25	—	28	—	33	—	35	—	75	—	82	50	85	—	185	—	320	—	380	—
—	8	—	12	—	19	—	20	—	—	—	25	—	30	—	40	—	40	—	80	1	30	2	75	3	50
—	30	—	30	—	40	—	60	—	70	1	—	1	—	2	—	2	20	2	—	6	—	6	—	10	—
1	10	1	—	1	20	—	—	2	—	2	—	2	—	2	—	2	25	—	—	8	—	20	—	25	—
1	—	1	—	—	—	—	—	2	—	—	—	—	—	5	—	—	—	9	—	20	—	—	—	180	—
—	—	—	—	—	—	—	—	1	—	1	50	1	—	1	—	—	—	—	—	—	—	—	—	5	—
—	—	—	—	15	—	—	—	—	37,5	50	1	—	—	—	—	1	75	1	80	4	50	3	—	—	—
—	—	—	—	—	—	—	—	—	—	—	—	—	—	—	—	—	—	—	—	—	—	—	—	—	—
—	5	—	8	—	20	—	—	—	24	—	50	—	50	—	40	—	50	—	60	1	20	2	—	3	—
—	90	1	40	3	—	3	50	4	—	4	—	5	—	—	6	50	8	50	—	15	—	—	—	60	—
1	10	—	80	—	90	1	50	1	40	1	80	3	—	—	—	—	4	50	6	12	—	23	—	55	—
1	40	1	50	—	—	2	25	—	—	4	—	4	50	6	—	8	25	—	—	—	—	27	—	—	—
—	—	—	—	—	—	6	—	5	—	6	—	7	50	15	—	12	—	—	—	—	—	—	—	80	—
—	60	1	—	2	—	—	—	5	—	6	—	7	50	10	—	7	50	11	50	12	—	17	—	30	—
—	—	—	—	—	—	—	—	—	—	—	—	—	—	—	—	—	—	—	—	—	—	—	—	—	—
—	40	—	65	—	60	—	—	2	25	2	25	2	—	4	50	5	—	7	50	11	—	12	—	20	—
—	15	—	—	—	—	—	—	1	50	1	40	1	20	—	—	4	—	4	—	—	—	7	—	5	—
—	—	—	—	—	—	—	—	1	60	1	70	1	50	2	—	3	50	3	—	—	—	5	—	—	—
—	25	—	50	1	—	—	—	2	—	2	—	2	50	3	—	4	—	4	—	5	—	12	—	20	—
—	—	—	—	—	—	—	—	—	—	—	—	—	—	—	—	—	—	—	—	—	—	—	—	—	—
1	80	4	—	6	50	—	—	10	—	10	—	11	50	12	—	16	—	24	—	38	—	70	—	100	—
1	40	—	—	—	—	—	—	—	3	75	5	10	7	50	9	—	14	50	20	—	30	—	55	—	80	—
3	90	4	—	3	60	—	—	12	—	20	—	20	—	25	—	32	—	70	—	80	—	240	—	320	—
—	—	—	—	—	—	—	—	—	—	—	—	—	—	—	—	—	—	—	—	—	—	—	—	—	—
1	—	1	80	3	25	3	25	6	—	7	—	10	—	—	—	20	—	30	—	40	—	72	—	117	50
—	45	—	45	1	80	3	50	3	—	3	50	4	50	5	—	13	50	30	—	15	—	32	50	60	—
—	40	—	45	—	—	—	—	2	—	1	50	1	50	7	—	3	—	5	—	12	—	10	—	25	—
—	—	—	—	—	—	—	—	—	—	—	—	—	—	—	—	—	—	—	—	—	—	—	—	—	—
—	—	—	60	—	—	2	50	—	—	1	—	1	50	—	—	4	50	—	—	4	50	—	—	35	—
—	—	—	—	—	—	—	—	—	—	—	—	—	75	—	—	2	50	—	—	—	—	—	—	—	—
—	—	34	—	45	—	60	—	75	—	75	—	—	—	222	—	2	—	624	75	—	—	—	—	—	—

на кислую и с августа по декабрь включительно—на свежую.
на свежие и в остальные месяцы—на соленые.

Г. ВОЛЬСК.

№№ по порядку.	Название товаров.	Единицы счета.	1922 год. На 1-е января. Р.	К.	На 1-е февраля. Р.	К.	На 1-е марта. Р.	К.	На 1-е апреля. Р.	К.	На 1-е мая. Р.	К.	На 1-е июня. Р.	К.	На 1-е июля. Р.	К.	На 1-е августа. Р.	К.
	I. Хлебные продукты.																	
1	Рожь	пуд.	—	64	1	10	2	20	5	20	6	—	6	50	7	—	4	—
2	Пшеница	„	—	80	1	25	2	35	6	—	7	—	8	—	9	—	6	50
3	Овес	„	—	34	—	45	1	20	3	50	3	50	3	—	3	40	2	90
4	Ячмень	„	—	—	—	—	2	—	4	80	6	—	5	—	5	—	3	60
5	Пшено	„	—	80	1	50	3	80	6	80	9	—	10	—	12	—	11	—
6	Гречневая крупа	„	—	—	—	—	—	—	—	—	—	—	—	—	—	—	—	—
7	Мука ржаная размольная	„	—	65	1	20	2	50	5	40	7	—	7	40	8	50	4	40
8	Мука пшеничная сеяная	„	—	95	—	—	3	80	7	40	13	—	11	—	13	—	11	—
9	Хлеб ржаной	„	—	1,2	—	2,2	—	5	—	10	—	14	—	12,5	—	18	—	9
10	Хлеб пшеничный белый	„	—	2,3	—	2,9	—	6	—	12,5	—	18	—	18	—	20	—	26
	II. Овощи.																	
11	Картофель	пуд.	—	28	—	28	—	92	2	60	2	50	1	60	3	—	4	40
12	Капуста	„	—	—	—	—	—	—	1	—	—	—	1	—	—	—	—	—
13	Огурцы	десят.	—	—	—	—	—	—	—	5	—	—	—	—	—	—	—	4
14	Лук	фун.	—	0,5	—	1	—	2,5	—	13	—	—	—	—	—	—	—	—
15	Грибы	„	—	—	—	—	—	—	—	—	—	—	—	—	—	—	—	—
	III. Молоко, жиры, яйца.																	
16	Молоко	бут.	—	0,6	—	0,8	—	2	—	2,8	—	8	—	8	—	4	—	—
17	Масло сливочное	фун.	—	—	—	—	—	15	—	33	—	70	—	70	—	60	1	—
18	Масло подсолнечное	„	—	3,3	—	6,7	—	15	—	30	—	70	—	80	—	70	—	80
19	Сало топленое говяжье	„	—	3,5	—	4,7	—	12	—	34	—	90	—	—	—	—	1	40
20	Сало свиное малорос.	„	—	—	—	—	—	—	—	44	1	—	—	—	—	—	—	—
21	Яйца	десят.	—	2,5	—	6	—	8	—	35	—	70	—	45	—	65	—	90
	IV. Мясо и рыба.																	
22	Говядина	фун.	—	1,5	—	1,6	—	5	—	—	—	22,5	—	—	—	25	—	55
23	Рыба свежая	„	—	1,3	—	1,8	—	4,5	—	10	—	15	—	15	—	17	—	30
24	Рыба соленая	„	—	—	—	1,8	—	—	—	8,5	—	—	—	10	—	10	—	15
25	Сельдь	шт.	—	2	—	2,5	—	5,5	—	13	—	12	—	6	—	5	—	14
	V. Прочие пищевые продукты.																	
26	Сахар рафинад	фун.	—	7,5	—	15	—	28	—	45	—	90	1	80	1	40	1	60
27	Сахар. песок	„	—	7,2	—	13	—	25	—	45	1	—	1	60	1	20	1	30
28	Соль	пуд.	—	18	—	32	—	80	1	30	2	40	1	60	2	—	—	—
	VI. Предметы широкого потребления.																	
29	Ситец	арш.	—	3	—	4	—	10	—	14	—	35	—	60	—	50	1	30
30	Нитки	кат.	—	2,3	—	2,7	—	10	—	20	—	25	—	30	—	40	—	40
31	Мыло	фун.	—	1,1	—	1,5	—	4,5	—	7,5	—	22	—	30	—	30	—	50
	VII. Фураж и топливо.																	
32	Сено рассыпное	пуд.	—	8	—	—	—	50	1	20	2	20	1	50	—	80	—	—
33	Солома яровая	„	—	—	—	—	—	45	1	10	2	—	—	—	—	—	—	—
34	Дрова	п. с.	—	—	—	70	1	20	2	—	3	—	12	—	12	—	15	—

№№ по порядку.	Название товаров.	1922 год. На 1-е сентября. Р.	К.	На 1-е октября. Р.	К.	На 1-е ноября. Р.	К.	На 1-е декабря. Р.	К.	1923 год. На 1-е января. Р.	К.	На 1-е февраля. Р.	К.	На 1-е марта. Р.	К.	На 1-е апреля. Р.	К.	На 1-е мая. Р.	К.	На 1-е июня. Р.	К.	На 1-е июля. Р.	К.	На 1-е августа. Р.	К.	На 1-е сентября. Р.	К.
	I. Хлебные продукты.																										
1	Рожь	4	50	4	50	8	—	9	—	11	—	8	50	9	—	19	—	25	—	28	—	60	—	60	—	—	—
2	Пшеница	7	40	6	50	8	40	14	—	16	—	16	—	18	—	32	—	44	—	45	—	110	—	150	—	—	—
3	Овес	2	60	3	60	5	20	7	50	10	—	8	50	12	—	20	—	30	—	32	—	75	—	100	—	—	—
4	Ячмень	3	80	4	20	7	20	8	—	9	40	8	—	11	—	18	—	22	—	30	—	70	—	80	—	—	—
5	Пшено	6	50	6	50	11	—	12	—	13	—	10	—	12	—	25	—	24	—	26	—	80	—	85	—	—	—
6	Гречневая крупа	—	—	—	—	—	—	—	—	—	—	—	—	—	—	—	—	—	—	—	—	—	—	—	—	—	—
7	Мука ржаная размольная	5	—	5	—	8	50	10	—	12	—	9	50	11	—	20	—	29	—	30	—	70	—	85	—	—	—
8	Мука пшеничная сеяная	10	—	11	—	16	—	22	—	27	—	26	—	35	—	55	—	75	—	95	—	220	—	310	—	—	—
9	Хлеб ржаной	—	9,5	—	9	—	11,8	—	18	—	25	—	20	—	20	—	50	—	50	—	80	2	—	2	50	—	—
10	Хлеб пшеничный белый	—	24	—	—	—	—	—	—	—	60	—	65	1	—	2	—	2	—	3	—	—	—	6	50	—	—
	II. Овощи.																										
11	Картофель	2	40	2	50	3	—	3	50	3	50	3	—	3	—	7	50	12	—	12	—	40	—	50	—	—	—
12	Капуста	2	—	—	—	—	—	2	—	1	20	—	—	—	—	—	—	—	—	—	—	—	—	400	—	—	—
13	Огурцы	—	6	—	—	—	—	—	—	—	20	—	45	—	40	—	50	—	40	—	40	7	—	1	—	—	—
14	Лук	—	10	—	—	—	35	—	—	—	70	—	80	—	80	1	20	2	50	—	—	5	—	5	—	—	—
15	Грибы	—	—	—	—	—	—	—	—	9	—	9	—	12	—	13	—	—	—	—	—	—	—	—	—	—	—
	III. Молоко, жиры, яйца.																										
16	Молоко	—	8	—	10	—	—	—	40	—	36	—	52	—	28	—	60	1	—	1	—	1	20	2	40	—	—
17	Масло сливочное	1	10	1	20	2	—	3	50	3	50	4	—	4	—	5	50	8	—	8	50	15	—	35	—	—	—
18	Масло подсолнечное	1	—	—	75	1	—	1	40	1	40	1	60	2	60	4	50	5	30	8	—	14	—	30	—	—	—
19	Сало топленое говяжье	1	50	1	30	1	50	2	60	3	40	3	50	3	50	7	—	9	—	—	—	—	—	—	—	—	—
20	Сало свиное малорос.	—	—	—	—	—	—	—	—	—	—	5	—	5	50	10	—	15	—	20	—	—	—	—	—	—	—
21	Яйца	—	70	1	20	2	—	4	—	5	—	8	—	7	—	11	—	8	—	9	50	12	—	25	—	—	—
	IV. Мясо и рыба.																										
22	Говядина	—	60	—	65	—	80	1	40	2	60	2	50	2	40	5	—	6	—	7	—	10	—	15	—	—	—
23	Рыба свежая	—	25	—	35	—	40	—	50	1	40	2	—	2	40	3	—	2	50	5	—	4	—	8	—	—	—
24	Рыба соленая	—	15	—	30	—	20	—	60	1	20	1	80	1	70	2	—	1	80	3	—	5	—	10	—	—	—
25	Сельдь	—	20	—	22	—	60	1	25	1	50	2	—	1	50	2	—	3	—	5	—	3	—	3	—	—	—
	V. Прочие пищевые продукты.																										
26	Сахар рафинад	1	60	2	80	5	—	6	50	7	—	10	—	9	—	11	—	24	—	20	—	35	—	65	—	—	—
27	Сахар. песок	1	30	2	20	—	—	6	20	6	—	6	—	6	—	8	—	17	—	18	—	33	—	58	—	—	—
28	Соль	2	80	4	—	—	—	—	—	12	—	15	—	15	—	28	—	50	—	45	—	80	—	107	—	—	—
	VI. Предметы широкого потребления.																										
29	Ситец	1	20	1	80	2	80	4	50	6	—	8	—	8	40	12	—	24	—	26	—	50	—	55	—	—	—
30	Нитки	—	40	—	70	1	80	2	20	3	—	3	—	3	—	6	—	12	—	12	—	12	50	25	—	—	—
31	Мыло	—	50	—	50	—	80	—	80	1	50	2	20	2	40	3	—	3	—	5	—	15	—	20	—	—	—
	VII. Фураж и топливо.																										
32	Сено рассыпное	1	—	1	—	1	70	2	80	1	50	1	20	1	40	1	60	2	—	2	50	25	—	25	—	—	—
33	Солома яровая	—	—	—	70	1	30	2	50	1	60	1	—	—	70	—	80	1	20	1	50	—	—	—	—	—	—
34	Дрова	21	—	33	—	40	—	35	—	—	—	45	—	48	—	80	—	—	—	280	—	500	—	550	—	—	—

Примечание. Цена на капусту, с января по июль включ., указана на кислую и с августа по декабрь—на свежую.
Цена на огурцы, с июля по сентябрь включ., указана на свежие и в остальные месяцы—на соленые.

Г. ДЕР

№№ по порядку	Название товаров.	Единица счета.	1922 г о д. На 1-е января. Р.	К.	На 1-е февраля. Р.	К.	На 1-е марта. Р.	К.	На 1-е апреля. Р.	К.	На 1-е мая. Р.	К.	На 1-е июня. Р.	К.	На 1-е июля. Р.	К.	На 1-е августа. Р.	К.	На 1-е сентября. Р.	К.
	I. Хлебн. продукт.																			
1	Рожь	пуд.	—	—	—	90	2	10	10	—	—	4	50	7	—	5	—	2	—	3	50
2	Пшеница	„	—	—	1	95	2	50	—	—	—	—	—	—	—	6	20	4	—	4	25
3	Овес	„	—	22	—	—	1	—	—	2	75	—	—	—	—	—	—	1	50	—	80
4	Ячмень	„	—	—	—	—	1	20	—	—	—	—	—	—	—	5	—	2	—	1	50
5	Пшено	„	—	90	1	4	3	—	12	—	8	—	—	—	—	9	60	5	—	5	—
6	Гречн. крупа	„	—	—	—	—	—	—	—	—	—	—	—	—	—	9	60	—	—	—	—
7	Мука ржан. разм.	„	—	82	1	15	2	50	12	—	5	—	7	—	6	—	3	50	4	25
8	Мука пшен. сеян.	„	—	—	—	—	—	—	14	—	—	—	—	—	7	50	9	—	8	50
9	Хлеб ржан.	фун.	—	1,2	—	2	—	4,25	—	18,5	—	10	—	14	—	13	—	10	—	10	—
10	Хлеб пш. бел.	„	—	1,7	—	2,5	—	5	—	—	—	—	—	—	—	—	—	18	—	18	—
	II. Овощи.																			
11	Картофель	пуд.	—	24	—	44	1	20	3	20	2	50	2	25	2	50	3	20	2	25
12	Капуста	„	—	—	—	—	1	20	—	—	—	—	3	20	—	—	—	3	—	1	50
13	Огурцы	десят.	—	—	—	—	—	—	9	—	—	—	—	15	—	—	—	10	—	3	—
14	Лук	фун.	—	0,7	—	1,5	—	—	—	—	—	—	—	—	—	—	—	—	—	—	—
15	Грибы	„	—	—	—	—	—	—	—	—	—	—	—	—	—	—	—	—	—	—	—
	III. Молоко, жиры, яйца.																			
16	Молоко	бут.	—	0,6	—	0,95	—	1,1	—	6	—	9	—	5	—	6	—	6	—	4	
17	Масло слив.	фун.	—	—	—	7	—	14,5	—	60	—	—	—	60	—	70	—	90	1	—	
18	Масло подс.	„	—	—	—	—	—	—	—	—	—	—	—	50	—	55	—	—	—	70	
19	Сало топл. гов.	„	—	2,8	—	4,5	—	11	—	52,5	—	—	—	—	—	—	—	—	—	70	
20	Сало свин. мал.	„	—	—	—	—	—	—	—	—	—	—	—	—	—	—	—	—	—	—	
21	Яйца	десят.	—	—	—	6	—	10	—	—	—	80	—	60	1	—	2	—	2	—	
	IV. Мясо и рыба.																			
22	Говядина	фун.	—	1,1	—	2	—	3,75	—	20	—	—	—	—	—	40	—	50	—	50	
23	Рыба свежая	„	—	1,1	—	1,7	—	4	—	—	—	—	—	—	—	—	—	—	—	—	
24	Рыба соленая	„	—	0,9	—	—	—	3	—	—	—	—	—	15	—	—	—	25	—	25	
25	Сельд	шт.	—	0,7	—	0,6	—	4	—	30	—	—	—	15	—	25	—	25	—	30	
	V. Проч. пищ. продукты.																			
26	Сахар рафинад	фун.	—	9	—	10,5	—	21,5	—	70	1	—	—	70	1	20	1	20	1	20	
27	Сахар. песок	„	—	—	—	—	—	—	—	50	—	—	—	50	1	10	—	—	—	—	
28	Соль	пуд.	—	—	—	10,8	—	28	—	80	1	—	3	20	2	40	2	40	3	60	
	VI. Предмет шир. потребления.																			
29	Ситец	арш.	—	1,8	—	2,5	—	6	—	—	—	50	—	60	—	60	1	—	1	10	
30	Нитки	кат.	—	2,8	—	4,5	—	7,75	—	27,5	—	20	—	35	—	40	—	45	—	50	
31	Мыло	фун.	—	1,4	—	2	—	5,5	—	20	—	33	—	40	—	65	—	60	—	70	
	VII. Фураж и топливо.																			
32	Сено рассып.	пуд.	—	5,5	—	10	—	21,5	1	—	1	—	—	25	—	17	—	25	—	35	
33	Солома яров.	„	—	—	—	—	—	—	—	50	—	—	—	—	—	—	—	—	—	—	
34	Дрова	п. с.	—	—	—	—	—	—	3	—	—	—	30	—	—	—	—	—	—	—	

Примечание. Цена на капусту, с января по июль включительно, указана на кислую, с августа по декабрь включительно—на свежую.
Цена на огурцы, с июля по сентябрь включительно, указана на свежие и в остальные месяцы—на соленые.

ГАЧИ.

1922 г о д. На 1-е октября. Р.	К.	На 1-е ноября. Р.	К.	На 1-е декабря. Р.	К.	1923 г о д. На 1-е января. Р.	К.	На 1-е февраля. Р.	К.	На 1-е марта. Р.	К.	На 1-е апреля. Р.	К.	На 1-е мая. Р.	К.	На 1-е июня. Р.	К.	На 1-е июля. Р.	К.	На 1-е августа. Р.	К.	На 1-е сентября. Р.	К.
3	50	6	—	7	—	9	—	10	50	8	—	12	—	15	—	20	—	40	—	35	—	60	—
4	50	7	50	12	—	14	—	16	50	14	—	22	—	30	—	35	—	70	—	120	—	120	—
1	50	3	50	3	50	4	—	—	—	4	50	7	—	11	—	12	—	30	—	30	—	80	—
2	—	4	50	5	50	8	—	7	50	5	—	11	—	15	—	17	—	35	—	30	—	60	—
6	—	10	—	14	—	16	—	16	—	14	—	22	—	35	—	35	—	100	—	120	—	120	—
4	—	7	—	8	—	10	—	13	—	12	—	14	—	18	—	25	—	70	—	80	—	100	—
9	—	—	—	—	—	30	—	21	—	21	—	45	—	70	—	90	180	—	300	—	300	—	
—	10	—	14	—	30	—	30	—	50	—	50	—	80	—	1	50	2	50	4	—	4	—	
—	20	—	—	—	60	—	60	1	—	1	—	1	50	2	—	3	—	4	—	8	—	10	—
2	—	2	80	3	50	8	—	8	50	8	—	6	50	15	—	30	—	80	—	80	—	60	—
—	—	1	60	2	—	—	—	—	—	—	—	6	—	6	—	3	—	3	—	—	—	120	—
—	—	—	—	—	—	—	—	—	—	—	—	—	—	—	—	—	—	—	—	2	—	3	—
—	13,75	—	25	—	25	—	—	—	35	—	75	1	50	3	—	10	—	3	—	5	—	5	50
—	—	—	—	—	—	—	—	—	—	—	—	—	—	—	—	—	—	—	—	—	—	—	—
—	6	—	10	—	30	—	—	—	50	—	60	—	60	—	80	1	—	1	20	3	—	4	—
1	—	—	3	—	50	3	50	4	50	4	—	6	—	7	—	9	—	15	—	23	—	35	—
1	—	2	—	3	—	3	—	3	—	3	50	3	50	—	—	—	—	10	—	30	—	—	—
—	—	—	—	—	—	4	50	—	—	4	—	5	50	—	—	—	—	14	—	30	—	70	
—	—	—	—	—	—	—	—	—	—	—	—	—	—	—	—	—	—	12	—	20	—	70	
1	50	2	50	4	—	4	—	5	—	10	—	10	—	10	—	9	—	18	—	25	—	40	—
—	60	—	90	1	50	3	—	2	50	2	50	4	50	7	—	7	50	8	—	13	—	20	—
—	—	—	55	—	60	1	—	1	50	1	50	2	—	3	—	4	—	4	—	—	—	—	—
—	—	—	—	—	—	—	—	1	—	1	20	1	20	4	—	1	—	—	—	2	50	4	—
—	40	—	65	1	—	1	—	1	—	2	—	2	50	4	50	6	—	6	—	10	—	20	—
2	50	2	50	3	—	8	—	8	50	10	—	12	—	20	—	30	—	30	—	80	—	120	—
—	—	—	—	—	—	—	—	6	50	—	—	8	—	15	—	25	—	28	—	70	—	110	—
3	20	4	—	4	—	10	—	10	—	—	—	32	—	120	—	160	—	240	—	600	—	600	—
1	50	3	—	4	—	6	50	8	—	8	—	12	—	22	—	30	—	35	—	70	—	132	—
1	—	1	30	2	50	4	—	3	50	5	—	8	—	10	—	15	—	18	—	50	—	60	—
—	70	1	50	2	—	2	50	4	50	4	—	4	50	10	—	12	—	18	—	40	—	60	—
—	50	—	55	1	—	—	—	80	—	—	—	70	1	70	—	1	70	4	—	4	50	5	—
												50	—										

Г. Е Л

№№ по порядку	Название товаров.	Единицы счета.	1922 г о д. На 1-е января.		На 1-е февраля.		На 1-е марта.		На 1-е апреля.		На 1-е м а я.		На 1-е июня.		На 1-е июля.		На 1-е августа.	
			Р.	К.	Р.	К.	Р.	К.	Р.	К.	Р.	К.	Р.	К.	Р.	К.	Р.	К.	Р.	К.
	I. Хлебн. продукты.																	
1	Рожь	пуд.	—	65	1	10	2	10	4	50	5	—	7	50	8	22,5	2	50
2	Пшеница	„	—	70	1	15	2	20	5	—	6	—	9	—	11	—	3	—
3	Овес	„	—	30	—	50	1	10	3	—	3	—	4	—	4	50	—	—
4	Ячмень	„	—	—	—	—	—	—	4	—	—	—	—	—	6	—	2	50
5	Пшено	„	—	85	1	25	3	—	6	—	7	—	15	—	19	—	15	—
6	Гречн. крупа	„	—	—	—	—	—	—	—	—	—	—	—	—	—	—	—	—
7	Мука ржан. разм.	„	—	70	1	20	2	60	5	—	6	—	9	—	10	25	3	—
8	Мука пш. сеян.	„	1	—	—	—	—	—	—	—	—	—	—	—	16	—	—	—
9	Хлеб ржан.	фун.	—	1.4	—	2	—	4,2	—	9	—	12,5	—	20	—	25	—	7
10	Хлеб пш. бел.	„	—	—	—	2,5	—	—	—	25	—	—	—	25	—	35	—	—
	II. Овощи.																	
11	Картофель	пуд.	—	15	—	25	—	50	1	20	1	10	3	—	3	—	2	—
12	Капуста	„	—	—	—	—	—	—	—	—	—	—	—	—	1	—	—	—
13	Огурцы	десят.	—	—	—	—	—	—	—	—	—	—	—	—	—	—	—	—
14	Лук	фун.	—	—	—	—	—	3	—	15	—	20	—	40	—	—	—	—
15	Грибы	„	—	—	—	—	—	—	—	—	—	—	—	—	—	—	—	—
	III. Молоко, жиры и яйца.																	
16	Молоко	бут.	—	0,4	—	0,6	—	3	—	3	—	3,6	—	3,6	—	6	—	—
17	Масло слив.	фун.	—	4	—	8	—	16	—	45	—	50	—	60	—	60	1	—
18	Масло подсолн.	„	—	3,5	—	5,5	—	13	—	35	—	50	—	60	—	50	—	—
19	Сало топл. говяж.	„	—	2,5	—	4	—	12	—	40	—	35	—	60	—	—	—	80
20	Сало свин. мал.	„	—	—	—	—	—	—	—	50	—	70	—	90	1	20	—	—
21	Яйца	десят.	—	3	—	4	—	7	—	15	—	40	—	40	—	55	—	—
	IV. Мясо и рыба.																	
22	Говядина	фун.	—	1,3	—	2	—	3,5	—	—	—	20	—	25	—	30	—	—
23	Рыба свежая	„	—	—	—	—	—	3	—	—	—	—	—	20	—	30	—	25
24	Рыба соленая	„	—	—	—	—	—	—	—	—	—	—	—	15	—	15	—	—
25	Сельдь	шт.	—	2	—	3	—	10	—	—	—	10	—	60	—	27,5	—	30
	V. Прочие пищ. продукты.																	
26	Сахар раф.	фун.	—	—	—	—	—	—	—	80	1	—	2	—	2	—	1	—
27	Сахар песок	„	—	—	—	—	—	—	—	—	80	1	70	1	50	—	—	—
28	Соль	пуд.	—	10	—	20	—	72	—	80	1	—	4	—	4	—	3	20
	VI. Предм. шир. потребления.																	
29	Ситец	арш.	—	3,2	—	5	—	15	—	50	—	50	—	90	—	85	—	75
30	Нитки	кат.	—	2,5	—	3,5	—	4	—	30	—	20	—	45	—	45	—	40
31	Мыло	фун.	—	0,8	—	1	—	3	—	6,5	—	10	—	25	—	25	—	30
	VII. Фураж и топливо.																	
32	Сено разсыпн	пуд.	—	—	—	—	—	—	—	60	—	70	—	20	—	50	—	—
33	Солома яров.	„	—	—	—	—	—	—	—	40	—	40	—	—	—	—	—	—
34	Дрова	п. с.	1	—	1	50	1	50	10	—	—	—	15	—	35	—	—	—

Примечание. Цена на капусту, с января по июль включ., указана на кислую
Цена на огурцы, с июля по сентябрь включ., указана на свежие,

А Н Ь.

На 1-е сентябр.		На 1-е октября.		На 1-е ноября.		На 1-е декабря.		1923 г о д. На 1-е января.		На 1-е февраля.		На 1-е марта.		На 1-е апреля.		На 1-е м а я.		На 1-е июня.		На 1-е июля.		На 1-е августа.		На 1-е сентябр.	
Р.	К.	Р.	К.	Р.	К.	Р.	К.	Р.	К.	Р.	К.	Р.	К.	Р.	К.	Р.	К.	Р.	К.	Р.	К.	Р.	К.	Р.	К.
2	50	3	—	50	—	7	—	9	—	7	50	9	—	7	50	13	50	15	—	12	—	35	—	40	—	60	—
4	—	4	—	—	—	8	—	13	—	12	—	15	—	13	—	23	—	25	—	20	—	65	—	80	—	125	—
2	—	3	—	—	—	5	—	—	—	5	—	7	—	6	—	13	—	11	—	12	—	35	—	45	—	80	—
—	—	—	—	—	—	—	—	—	—	6	—	—	—	6	50	10	—	15	—	12	—	25	—	25	—	60	—
6	—	5	50	—	—	15	—	11	—	12	—	12	—	20	—	22	—	18	—	45	—	50	—	110	—	—	—
—	—	—	—	—	—	—	—	20	—	—	—	—	—	—	—	—	—	—	—	—	—	—	—	—	—	—	—
4	—	4	—	8	50	11	—	10	—	13	—	11	—	16	—	20	—	15	—	50	—	60	—	70	—	—	—
—	—	—	—	—	—	—	—	23	—	25	—	25	—	55	—	55	—	50	—	170	—	170	—	320	—	—	—
—	9	10	—	20	—	20	—	25	—	30	—	30	—	50	—	60	—	70	1	50	2	—	3	50	—	—	—
—	25	22	5	—	—	50	—	60	—	70	—	60	1	50	1	40	2	—	4	—	4	—	10	—	—	—	—
1	10	1	—	—	—	—	—	2	50	3	—	2	—	2	50	4	—	2	—	10	—	10	—	20	—	—	—
—	—	—	—	—	—	—	—	—	—	—	—	—	—	—	—	—	—	—	—	—	—	—	—	120	—	—	—
—	—	—	—	—	—	—	—	—	—	—	—	—	—	—	—	—	—	—	—	—	—	—	—	—	—	—	—
—	—	7,5	—	—	—	—	—	37,5	—	—	—	50	1	50	2	50	—	4	—	3	—	—	—	200	—	—	—
—	3	—	4	—	—	—	—	40	—	60	—	20	—	30	—	40	—	70	1	—	1	40	2	—	—	—	—
1	—	1	40	3	—	3	80	4	—	4	—	4	—	—	—	6	50	10	—	18	—	—	—	—	—	—	—
—	—	1	—	—	—	1	80	1	30	1	70	1	60	2	50	5	—	8	—	15	—	15	—	35	—	—	—
—	—	—	—	—	—	—	—	3	—	3	50	—	—	—	—	—	—	—	—	—	—	35	—	—	—	—	—
—	—	—	—	—	—	—	—	4	50	—	—	—	—	—	—	—	—	—	—	—	—	—	—	—	—	—	—
—	40	80	—	—	—	3	—	4	50	8	—	—	—	10	—	7	—	6	50	12	—	17	—	25	—	—	—
—	—	—	—	—	—	—	—	—	—	—	—	—	—	—	—	—	—	—	—	—	—	—	—	—	—	—	—
—	25	—	—	—	—	1	80	—	—	—	—	1	80	3	50	4	—	5	—	7	50	8	—	15	—	—	—
—	—	—	—	—	—	—	—	—	—	1	50	2	—	—	—	2	—	3	—	4	—	3	—	—	—	—	—
—	—	—	—	50	—	—	—	—	—	—	—	—	—	—	—	—	—	—	—	—	—	—	—	—	—	—	—
—	40	40	—	—	—	1	50	1	30	—	—	2	—	3	—	3	—	5	—	8	—	10	—	15	—	—	—
2	—	—	—	5	—	15	—	—	—	15	—	—	—	12	—	15	—	16	—	26	—	50	—	80	—	180	—
—	—	—	—	—	—	—	—	6	—	—	—	8	—	8	—	10	—	13	—	—	—	40	—	65	—	—	—
4	—	4	—	4	80	8	—	12	—	20	—	20	—	26	—	36	—	48	—	36	—	160	—	280	—	—	—
—	90	1	20	3	—	5	—	6	50	7	—	8	—	12	—	15	50	25	—	35	—	55	—	—	—	—	—
—	45	—	50	2	50	3	—	3	50	3	—	5	—	6	—	10	—	15	—	20	—	25	—	—	—	—	—
—	30	—	30	—	40	1	—	—	—	1	50	1	50	2	50	2	50	3	50	15	—	18	—	—	—	15	—
—	—	—	—	—	—	—	—	—	—	—	—	—	—	—	—	—	—	—	—	—	—	—	—	—	—	—	—
—	—	—	—	—	—	—	—	1	20	—	—	2	—	—	—	5	—	3	—	8	—	—	—	—	—	—	—
—	—	—	—	—	—	—	—	—	—	—	—	—	—	—	—	—	—	—	—	—	—	—	—	—	—	—	—
—	—	—	—	—	—	—	—	—	—	120	—	120	—	—	—	120	—	200	—	412	50	412	50	—	—	1000	—

и с августа по декабрь вкл. — на свежую.
в остальные месяцы — на соленые.

№ по порядку	Название товаров.	Единицы счета.	1922 г о д. На 1-е января.		На 1-е февраля.		На 1-е марта.		На 1-е апреля.		На 1-е мая.		На 1-е июня.		На 1-е июля.		На 1-е августа.	
			Р.	К.	Р.	К.	Р.	К.	Р.	К.	Р.	К.	Р.	К.	Р.	К.	Р.	К.	Р.	К.
	I. Хлебные продукты.																			
1	Рожь	пуд.	—	62	—	75	2	80	4	—	6	—	7	50	5	20	3	—		
2	Пшеница	„	—	70	—	85	3	—	4	50	7	—	8	—	7	—	4	30		
3	Овес	„	—	25	—	30	1	10	1	30	2	80	2	50	1	50	—	—		
4	Ячмень	„	—	—	—	60	2	20	3	—	5	—	5	50	4	—	—	—		
5	Пшено	„	—	80	1	—	3	60	6	—	9	—	10	—	10	—	8	—		
6	Гречневая крупа	„	—	—	—	—	—	—	—	—	—	—	—	—	—	—	—	—		
7	Мука ржан. размол.	„	—	68	—	80	3	—	4	50	7	—	8	—	6	50	3	50		
8	Мука пшен. сеян.	„	1	20	1	40	5	—	7	—	15	—	16	—	—	—	8	50		
9	Хлеб ржан.	фун.	—	1,3	—	1,5	—	5,7	—	8	—	12,5	—	14	—	14	—	8		
10	Хлеб пшенич. белый	„	—	2,5	—	3,5	—	11	—	16,5	—	16	—	30	—	28	—	25		
	II. Овощи.																			
11	Картофель	пуд.	—	24	—	26	—	80	1	40	2	40	2	20	3	20	3	50		
12	Капуста	„	—	—	—	—	—	—	—	2	—	1	—	1	—	3	—	20		
13	Огурцы	десят.	—	—	—	—	—	—	—	—	—	—	—	10	—	15	—	—		
14	Лук	фун.	—	—	—	—	—	—	—	—	—	13,75	—	15	—	12	—	—		
15	Грибы	„	—	—	—	—	—	—	—	—	—	—	—	—	—	—	—	—		
	III. Молоко жиры, яйца.																			
16	Молоко	„	—	0,8	—	1,5	—	4,5	—	4	—	7	—	5	—	8	—	10		
17	Масло сливочное	„	—	—	—	—	—	18	—	48	—	70	—	65	—	70	—	90		
18	Масло подсол.	„	—	2	—	3,8	—	15	—	32	—	65	—	65	—	75	—	75		
19	Сало топл. говяж.	„	—	2	—	3,7	—	14	—	40	—	—	—	55	—	—	—	—		
10	Сало свин. мал.	„	—	—	—	—	—	—	—	45	—	75	1	—	1	20	1	10		
21	Яйца	десят.	—	2,5	—	4	—	10	—	40	—	55	—	45	—	70	—	70		
	IV. Мясо и рыба.																			
22	Говядина	фун.	—	1,1	—	1,5	—	5,5	—	12	—	25	—	—	—	40	—	50		
23	Рыба свеж.	„	—	—	—	—	—	4	—	12	—	6,5	—	—	—	25	—	13		
24	Рыба соленая	„	—	—	—	—	—	—	—	8	—	—	—	6	—	—	—	8		
25	Сельдь	шт.	—	1,5	—	3	—	5	—	32	—	—	—	10	—	10	—	—		
	V. Прочие цищев. продукт.																			
26	Сахар рафинад	фун.	—	8,5	—	13	—	30	—	36	—	85	1	60	1	80	2	—		
27	Сахар. песок	„	—	7	—	—	—	—	—	32	—	—	1	20	1	40	1	60		
28	Соль	пуд.	—	4	—	8	—	24	—	28	1	20	1	20	1	40	1	60		
	VI. Предметы широкого потребления.																			
29	Ситец	арш.	—	2	—	5	—	15	—	30	—	50	—	70	1	60	1	—		
30	Нитки	кат.	—	1,5	—	2,5	—	10	—	12	—	25	—	40	—	35	—	30		
31	Мыло	фун.	—	1,1	—	1,8	—	7	—	11	—	21	—	35	—	50	—	50		
	VII. Фураж и топливо.																			
32	Сено растит.	пуд.	—	3,2	—	12	—	32	—	65	—	80	1	60	—	30	—	17,5		
33	Солома яровая	„	—	—	—	13	—	20	—	—	—	—	—	—	—	—	—	—		
34	Дрова	п. с.	—	35	—	50	1	—	—	—	3	—	3	75	37	50	37	50		

Примечание. Цена на капусту указана, с января по июль включ., на кислую и с августа по декабрь включ.—на свежую.
Цена на огурцы, с июля по сентябрь включительно, указана на свежие и в остальные месяцы—на соленые.

1923 г о д. На 1-е сентяб.		На 1-е октября		На 1-е ноября		На 1-е декабря		На 1-е января.		На 1-е февраля.		На 1-е марта.		На 1-е апреля.		На 1-е мая.		На 1-е июня.		На 1-е июля.		На 1-е августа.		На 1-е сентября.	
Р.	К.	Р.	К.	Р.	К.	Р.	К.	Р.	К.	Р.	К.	Р.	К.	Р.	К.	Р.	К.	Р.	К.	Р.	К.	Р.	К.	Р.	К.
3	50	3	70	7	20	8	—	9	—	8	50	7	50	14	—	17	—	24	—	38	—	63	—	95	—
5	50	5	50	9	—	11	—	14	—	14	—	14	—	27	—	30	—	38	—	83	—	118	—	190	—
2	50	2	70	4	20	4	50	5	50	6	—	5	25	13	—	14	—	18	—	35	—	70	—	120	—
	—	2	70	4	20	5	50	6	—	6	—	5	25	13	—	16	—	19	—	35	—	70	—	180	—
5	50	5	50	8	50	10	—	11	—	11	—	9	50	15	—	22	—	30	—	55	—	90	—	160	—
—	—	—	—	—	—	—	—	—	—	—	—	—	—	—	—	—	—	—	—	—	—	—	—	—	—
4	20	4	50	9	—	9	50	11	—	10	—	10	—	19	—	22	—	30	—	55	—	80	—	145	—
11	—	11	—	22	—	22	—	24	—	27	50	30	—	60	—	60	—	90	—	200	—	240	—	380	—
—	8	—	10	—	18	—	20	—	20	—	25	—	25	—	45	—	55	1	—	2	—	2	50	5	—
—	30	—	22	—	35	—	50	—	50	—	50	—	55	1	50	1	80	2	50	4	50	6	—	9	—
2	20	1	30	3	—	3	50	4	50	4	50	3	50	5	—	10	—	18	—	40	—	80	—	80	—
1	20	—	80	1	50	1	50	—	—	4	—	30	—	8	—	8	—	—	—	—	—	—	—	160	—
—	—	—	13	—	—	—	—	—	—	—	—	—	—	—	—	—	80	—	—	6	—	60	—	—	75
—	10	—	15	—	25	—	87,5	—	87,5	—	87,5	2	—	2	—	3	—	—	—	5	—	7	—	9	50
																								110	—
—	6	—	10	—	20	—	34	—	34	—	—	—	—	60	1	—	1	20	2	20	1	80	3	—	
1	10	1	20	2	20	2	80	4	—	4	50	5	50	7	—	7	50	10	—	17	—	29	—	50	—
—	—	—	80	1	50	1	50	1	70	2	20	2	30	4	70	5	50	8	—	17	—	30	—	50	—
—	—	—	—	—	—	—	—	3	50	3	50	4	50	5	50	7	50	9	—	15	—	25	—	—	—
—	—	2	—	—	—	—	—	—	5	—	—	—	—	12	—	14	—	20	—	40	—	75	—	—	—
—	70	1	10	1	50	1	50	3	—	3	—	5	50	11	—	6	—	10	—	11	—	17	—	29	—
—	50	—	—	80	1	50	2	—	2	50	2	30	4	—	5	—	5	50	9	12	—	—	—	19	—
—	12	—	25	—	35	—	70	—	1	50	1	80	2	50	2	—	1	—	—	3	—	—	—	—	—
—	25	—	—	—	—	—	—	60	1	—	1	20	1	80	—	—	—	—	—	—	—	—	—	—	—
—	25	—	30	—	70	1	—	1	—	1	50	—	70	1	50	2	—	2	50	2	50	3	—	13	—
2	—	2	—	—	—	—	—	11	—	—	—	—	—	15	—	—	—	25	—	40	—	75	—	110	—
1	40	1	70	5	—	10	—	—	—	—	—	7	—	12	—	12	—	22	—	35	—	60	—	90	—
2	—	2	—	3	—	8	—	8	—	8	—	8	—	10	—	33	60	60	—	80	—	150	—	308	—
1	30	1	30	3	40	4	—	6	50	7	—	7	—	14	—	21	—	30	—	38	—	65	—	120	—
—	45	—	50	1	—	2	—	4	—	—	—	3	50	6	—	12	—	15	—	18	—	30	—	40	—
—	60	—	60	—	90	1	20	2	50	2	50	2	—	3	—	4	—	8	—	15	—	25	—	35	—
—	15	—	45	1	—	1	—	2	—	2	—	1	50	3	50	7	—	—	—	15	—	32	50	60	—
		—	13	—	20	—	—	—	—	80	—	—	—	—	—	—	—	—	—	—	—	—	—	—	—
37	50	37	50	45	—	60	—	100	—	94	75	150	—	230	—	—	—	325	—	700	—	1031	25	2149	50

№ № по порядку.	Название товаров.	Единицы счета.	1922 г о д. На 1-е января.		На 1-е февраля.		На 1-е марта.		На 1-е апреля.		На 1-е мая.		На 1-е июня.		На 1-е июля.		На 1-е августа.	
			Руб.	К.	Руб.	К.	Руб.	К.	Руб.	К.	Руб.	К.	Руб.	К.	Руб.	К.	Руб.	К.	Руб.	К.
	I. Хлебные продукты.																			
1	Рожь	пуд.	—	60	1	35	2	45	6	80	5	50	6	50	11	—	4	—		
2	Пшеница	„	—	85	—	—	2	80	—	—	8	—	7	—	12	—	—	—		
3	Овес	„	—	36	—	65	1	20	4	—	4	—	4	—	4	—	2	—		
4	Ячмень	„	—	—	—	—	—	—	—	—	—	—	—	—	—	—	—	—		
5	Пшено	„	—	80	1	50	2	80	7	—	8	—	9	—	15	—	12	—		
6	Гречневая крупа	„	—	—	—	—	—	—	—	—	—	—	—	—	—	—	—	—		
7	Мука ржан. размольная	„	—	62	1	—	2	55	7	—	6	20	7	50	12	—	4	80		
8	„ пшеничн. сеяная	„	1	40	1	90	4	50	16	—	14	—	13	—	19	—	14	—		
9	Хлеб ржаной	фун.	—	1,3	—	2,8	—	5	—	18	—	12	—	17	—	28	—	10		
10	„ пшеничн. белый	„	—	—	—	—	—	10	—	30	—	40	—	—	—	45	—	40		
	II Овощи.																			
11	Картофель	пуд.	—	20	—	35	—	80	2	—	1	80	1	80	3	60	1	80		
12	Капуста	„	—	—	—	—	—	—	—	—	—	—	—	—	—	—	—	—		
13	Огурцы	десят.	—	—	—	—	—	—	—	—	—	—	—	—	—	—	—	—		
14	Лук	фун.	—	0,9	—	—	—	4	—	13	—	12	—	—	—	10	—	10		
15	Грибы	„	—	—	—	—	—	—	—	—	—	—	—	—	—	—	—	—		
	III. Молоко, жиры и яйца.																			
16	Молоко	бут.	—	0,8	—	1,9	—	2	—	5,6	—	12	—	6	—	9	—	8		
17	Масло сливочное	фунт.	—	7	—	—	—	—	—	60	1	—	—	70	—	95	1	20		
18	„ подсолнечное	„	—	4,3	—	—	—	—	—	35	—	80	—	60	—	90	1	10		
19	Сало топл. говяжье	„	—	4	—	5	—	—	—	42	—	70	—	—	—	—	1	50		
20	„ свиное малорос.	„	—	—	—	—	—	—	—	—	—	—	—	—	—	—	—	—		
21	Яйца	„	—	5,5	—	5	—	10	2	50	—	50	—	50	—	80	—	80		
	VI. Мясо и рыба.																			
22	Говядина	фунт.	—	1,5	—	2	—	4,5	—	—	—	30	—	20	—	30	—	45		
23	Рыба свежая	„	—	2	—	2	—	—	—	—	—	—	—	70	—	30	—	27		
24	„ соленая	„	—	—	—	—	—	—	—	16	—	—	—	—	—	25	—	25		
25	Сельдь	штука	—	2	—	2	—	4	—	20	—	30	—	30	—	30	—	35		
	V. Прочие пищевые продукты.																			
26	Сахар рафинад	фунт.	—	22	—	22	—	40	—	80	1	—	2	—	1	70	1	60		
27	„ песок	„	—	—	—	—	—	32	—	—	—	70	1	—	1	40	1	40		
28	Соль	пуд.	—	32	—	60	—	60	1	40	2	40	2	—	3	20	2	80		
	VI. Предметы широкого потребления.																			
29	Ситец	арш.	—	3,5	—	3,5	—	15	—	35	—	40	—	40	—	75	1	—		
30	Нитки	кат.	—	2	—	5	—	8	—	20	—	30	—	30	—	30	—	35		
31	Мыло	фунт.	—	1,5	—	1,6	—	3	—	10	—	18	—	18	—	20	—	28		
	VII. Фураж и топливо.																			
32	Сено рассыпное	пуд.	—	10	—	20	—	—	1	70	2	—	2	—	—	—	1	—		
33	Солома яровая	„	—	—	—	—	—	—	—	—	—	—	—	—	—	—	—	—		
34	Дрова	п. с.	—	25	1	80	1	40	5	—	6	—	—	—	12	—	25	—		

№ № по порядку.	Название товаров.	Единицы счета.	На 1-е сентября.		На 1-е октября.		На 1-е ноября.		На 1-е декабря.		1923 г о д. На 1-е января.		На 1-е февраля.		На 1-е марта.		На 1-е апреля.		На 1-е мая.		На 1-е июня.		На 1-е июля.		На 1-е августа.		На 1-е сентября.	
			Руб.	К.	Руб.	К.	Руб.	К.	Руб.	К.	Руб.	К.	Руб.	К.	Руб.	К.	Руб.	К.	Руб.	К.	Руб.	К.	Руб.	К.	Руб.	К.	Руб.	К.	Руб.	К.
	I. Хлебные продукты.																													
1	Рожь	пуд.	5	—	5	30	9	—	12	—	10	50	9	—	12	—	16	25	23	—	20	—	55	—	80	—	90	—		
2	Пшеница	„	—	—	—	—	12	—	—	—	17	—	19	—	23	—	—	—	45	—	35	—	—	—	180	—	170	—		
3	Овес	„	3	50	3	30	5	—	8	—	8	—	8	—	11	—	14	75	23	—	20	—	70	—	110	—	100	—		
4	Ячмень	„	—	—	—	—	—	—	—	—	—	—	—	—	—	—	—	—	—	—	—	—	—	—	—	—	—	—		
5	Пшено	„	6	—	5	50	9	—	11	—	10	—	10	—	13	50	16	25	22	—	20	—	55	—	110	—	115	—		
6	Гречневая крупа	„	—	—	—	—	—	—	—	—	—	—	—	—	—	—	33	50	—	—	75	—	—	—	—	—	170	—		
7	Мука ржан. размольная	„	6	—	6	—	10	—	13	50	12	—	12	—	15	—	18	25	25	—	23	—	65	—	100	—	110	—		
8	„ пшеничн. сеяная	„	15	—	14	—	28	—	32	—	32	—	32	—	38	—	80	—	95	—	120	—	180	—	350	—	375	—		
9	Хлеб ржаной	фун.	—	13	—	13	—	25	—	35	—	30	—	40	—	45	—	70	1	—	2	—	3	—	4	—				
10	„ пшеничн. белый	„	—	40	—	40	—	75	—	80	—	80	1	10	1	30	2	—	2	50	3	—	5	—	8	—	12	—		
	II Овощи.																													
11	Картофель	пуд.	1	60	1	70	2	20	2	80	2	60	2	60	2	50	3	25	6	50	4	—	18	—	25	—	25	—		
12	Капуста	„	—	—	—	—	—	—	—	—	—	—	—	—	—	—	—	—	4	—	—	—	—	—	—	—	480	—		
13	Огурцы	десят.	—	—	—	—	—	—	—	—	—	—	—	—	—	—	—	—	—	—	—	—	—	—	1	50	2	50		
14	Лук	фун.	—	—	—	14	—	25	—	35	—	45	—	40	—	50	—	52	—	75	—	75	2	50	5	—	5	—		
15	Грибы	„	—	—	—	—	—	—	—	—	—	—	—	—	—	—	—	—	—	—	—	—	—	—	—	—	—	—		
	III. Молоко, жиры и яйца.																													
16	Молоко	бут.	—	11	—	20	—	30	—	60	—	60	1	10	—	70	—	80	1	20	1	—	1	60	3	—	5	—		
17	Масло сливочное	фунт.	—	—	1	70	3	—	4	—	4	30	6	—	2	50	—	—	16	—	15	—	—	—	50	—	85	—		
18	„ подсолнечное	„	—	—	1	—	1	30	1	50	1	70	2	—	3	50	3	50	8	—	9	—	15	—	35	—	60	—		
19	Сало топл. говяжье	„	—	—	1	60	2	—	3	—	3	50	—	—	—	—	—	—	—	—	—	—	—	—	—	—	—	—		
20	„ свиное малорос.	„	—	—	—	—	—	—	—	—	10	—	—	—	—	—	—	—	—	—	—	—	—	—	—	—	—	—		
21	Яйца	„	—	60	1	—	1	70	3	—	5	—	6	50	7	—	12	—	7	50	12	—	15	—	35	—	35	—		
	VI. Мясо и рыба.																													
22	Говядина	фунт.	—	45	—	60	—	65	1	50	2	—	2	—	3	20	4	25	7	—	7	—	8	—	16	—	18	—		
23	Рыба свежая	„	—	—	—	—	—	70	—	—	1	—	2	50	2	50	2	80	—	—	—	—	7	—	—	—	—	—		
24	„ соленая	„	—	35	—	45	—	—	1	—	1	70	2	50	4	—	—	—	3	50	4	—	—	—	12	—	12	—		
25	Сельдь	штука	—	40	—	80	1	—	1	50	3	—	2	—	—	—	4	—	4	—	4	—	4	50	12	—	8	—		
	V. Прочие пищевые продукты.																													
26	Сахар рафинад	фунт.	1	70	2	90	6	—	8	—	6	50	12	—	12	—	13	—	20	—	26	—	35	—	100	—	100	—		
27	„ песок	„	1	50	3	70	4	30	5	—	4	—	6	50	7	50	8	—	16	—	17	—	30	—	90	—	90	—		
28	Соль	пуд.	3	60	4	40	6	—	12	—	16	—	16	—	20	—	24	—	40	—	60	—	65	—	280	—	280	—		
	VI. Предметы широкого потребления.																													
29	Ситец	арш.	1	30	1	70	3	—	4	80	6	50	7	50	13	—	15	50	20	—	30	—	45	—	80	—	130	—		
30	Нитки	кат.	—	35	—	90	1	50	2	50	3	50	3	50	4	—	4	50	7	50	13	—	17	50	35	—	40	—		
31	Мыло	фунт.	—	45	—	40	—	80	—	90	—	95	5	—	5	—	4	—	5	—	14	—	20	—	30	—	30	—		
	VII. Фураж и топливо.																													
32	Сено рассыпное	пуд.	1	50	2	—	3	50	3	—	3	—	2	50	2	70	3	50	8	—	—	—	15	—	50	—	90	—		
33	Солома яровая	„	—	—	—	—	—	—	—	—	—	—	1	10	—	95	—	70	2	—	—	—	—	—	—	—	20	—		
34	Дрова	п. с.	30	—	50	—	50	—	50	—	50	—	250	—	300	—	425	—	520	—	—	—	450	—	550	—	875	—		

Примечание. Цена на капусту указана с 1 января по июль включительно, на кислую и с августа по декабрь включительно—на свежую.
Цена на огурцы указана с июля по сентябрь включительно, на свежие и в остальные месяцы—на соленые.

Г. НОВО

УЗЕНСК.

№№ по порядку	Название товаров.	Единицы счета.	1922 г о д.																							
			На 1-е января.		На 1-е февраля.		На 1-е марта.		На 1-е апреля.		На 1-е мая.		На 1-е июня.		На 1-е июля.		На 1-е августа.		На 1-е сентября.		На 1-е октября.		На 1-е ноября.		На 1-е декабря.	
			Р.	К.	Р.	К.	Р.	К.	Р.	К.	Р.	К.	Р.	К.	Р.	К.	Р.	К.	Р.	К.	Р.	К.	Р.	К.	Р.	К.	Р.	К.
	I. Хлебные продукты																									
1	Рожь	Пуд.	—	92,5	1	10	2	40	9	—	6	50	5	—	6	50	3	25	2	—	3	50	4	50	5	—	9	—
2	Пшеница	„	1	10	1	20	2	60	10	—	6	—	6	—	7	—	6	—	3	50	4	50	5	—	9	—	12	—
3	Овес	„	—	35	—	65	—	90	4	50	1	70	2	—	—	—	—	—	2	—	1	20	2	50	4	—	4	—
4	Ячмень	„	—	72,5	—	80	2	10	8	—	6	50	4	—	—	—	—	—	—	—	1	50	3	50	5	—	—	—
5	Пшено	„	1	25	1	90	3	20	12	—	8	—	7	—	10	—	8	—	6	—	5	—	6	—	12	—	12	—
6	Гречневая крупа	„	—	—	—	—	—	—	—	—	—	—	—	—	—	—	—	—	—	—	—	—	—	—	—	—	—	—
7	Мука ржан. разм.	„	—	98	1	20	2	50	9	50	7	—	5	50	7	—	4	—	2	50	4	—	6	—	12	—	22	—
8	Мука пшен. сеян.	„	1	15	—	—	—	—	—	—	—	—	—	—	—	—	—	—	—	—	—	—	—	—	—	—	—	—
9	Хлеб ржан.	Фун.	—	1,7	—	2,3	—	5,5	—	19	—	14	—	12	—	14	—	10	—	9	—	10	—	12	—	14	—	16
10	Хлеб пшен. бел.	„	—	2,3	—	—	—	—	—	—	—	—	—	—	—	—	—	—	—	20	—	—	—	—	—	—	24	—
	II. Овощи																									
11	Картофель	Пуд.	—	33	—	—	—	—	5	—	3	—	1	50	3	50	5	—	2	—	2	—	3	—	6	—	8	—
12	Капуста	„	—	—	—	—	—	—	4	—	1	—	1	—	3	—	—	—	—	—	—	—	1	50	—	—	—	—
13	Огурцы	Десят.	—	1,3	—	—	—	—	—	10	—	—	—	—	—	—	8	—	—	—	—	—	—	—	—	—	—	—
14	Лук	Фун.	—	2,3	—	—	—	—	—	10	—	20	—	20	—	30	—	10	—	40	—	30	—	15	—	38	—	—
15	Грибы	„	—	—	—	—	—	—	—	—	—	—	—	—	—	—	—	—	—	—	—	—	—	—	—	—	—	—
	III. Молоко, жиры и яйца.																									
16	Молоко	Бут.	—	0,7	—	1	—	2	—	5	—	6	—	5	—	6	—	8	—	8	—	8	—	8	—	8	—	8
17	Масло сливочное	Фун.	—	5,5	—	9	—	17	—	45	—	80	—	45	—	80	1	—	—	90	—	90	—	90	—	90	—	90
18	Масло подсолн.	„	—	—	—	—	—	14	—	40	—	50	—	50	—	80	—	80	—	—	—	—	—	—	—	—	—	—
19	Сало топл. говяж.	„	—	4,2	—	8	—	14	—	35	—	70	—	60	—	80	1	20	1	—	—	—	—	—	—	—	—	—
20	Сало свин. малор.	„	—	5,2	—	—	—	—	—	—	—	—	—	—	—	—	—	—	—	—	—	—	—	—	—	—	—	—
21	Яйца	Десят.	—	2,7	—	4,5	—	15	—	25	—	50	—	40	—	90	1	20	1	20	1	20	1	20	1	20	1	20
	IV. Мясо и рыба.																									
22	Говядина	Фун.	—	1,5	—	2,4	—	4	—	17	—	25	—	25	—	35	—	70	—	50	—	45	—	65	—	65	—	65
23	Рыба свежая	„	—	1,1	—	2	—	3,5	—	12	—	15	—	—	—	—	—	30	—	30	—	15	—	30	—	30	—	30
24	Рыба соленая	„	—	—	—	—	—	3	—	—	—	15	—	8	—	20	—	20	—	—	—	—	—	—	—	—	—	—
25	Сельдь	Шт.	—	1,7	—	2,5	—	4	—	20	—	30	—	10	—	30	—	50	—	—	—	—	—	—	—	—	—	—
	V. Проч. пищевые продукты.																									
26	Сахар рафинад	Фун.	—	9	—	13	—	20	—	—	1	—	1	—	2	50	2	50	2	—	2	—	2	—	2	—	2	—
27	Сахар. песок	„	—	6,3	—	10	—	17	1	—	—	80	—	80	1	—	2	50	1	50	1	50	1	50	1	50	1	50
28	Соль	Пуд.	—	1,9	—	10	—	8	—	32	1	20	1	20	1	60	1	60	1	60	1	60	1	60	1	60	1	60
	VI. Предметы широкого потребления.																									
29	Ситец	Арш.	—	3,5	—	5	—	8,5	—	30	—	40	—	40	—	80	1	60	1	20	1	20	1	20	1	20	1	20
30	Нитки	Кат.	—	3,2	—	—	—	8	—	18	—	24	—	30	—	40	—	60	—	60	—	60	—	60	—	60	—	60
31	Мыло	Фун.	—	2	—	3,5	—	6	—	15	—	25	—	80	—	90	1	—	—	90	—	90	—	90	—	90	—	90
	VII. Фураж и топливо.																									
32	Сено рассыпное	Пуд.	—	5	—	10	—	—	—	80	—	80	—	20	—	25	—	20	—	18	—	20	—	35	—	50	1	—
33	Солома яровая	„	—	—	—	—	—	—	—	—	—	—	—	—	—	—	—	—	—	—	—	—	—	—	—	—	—	—
34	Кизяк	Сотня.	—	—	—	—	—	—	—	—	—	—	—	—	—	—	—	—	—	—	—	—	—	—	—	—	—	—

Примечание. Цена на капусту указана, с января по июль включ. на кислую и с августа по декабрь включ.—на свежую.
Цена на огурцы, с июля по сентябрь включительно, указана на свежие и в остальные месяцы—на соленые.

Г. ПЕТРОВСК.

№№ по порядку	Название товаров.	Единица счета.	1922 год. На 1-е января. Р.	К.	На 1-е февраля. Руб.	К.	На 1-е марта. Р.	К.	На 1-е апреля. Руб.	К.	На 1-е мая. Руб.	К.	На 1-е июня. Р.	К.	На 1-е июля. Руб.	К.	На 1-е августа. Руб.	К.
	I. Хлебные продукты.																	
1	Рожь	пуд.	—	70	—	85	2	20	4	50	4	—	6	50	9	—	3	50
2	Пшеница	„	—	40	—	40	1	10	2	50	3	—	2	75	4	—	2	50
3	Овес	„	—	80	—	—	—	—	—	—	—	—	—	—	—	—	—	—
4	Ячмень	„	—	80	—	—	—	60	5	50	5	—	8	—	12	—	12	—
5	Пшено	„	—	—	—	—	—	—	—	—	—	—	—	—	8	50	—	—
6	Гречневая крупа	„	—	—	—	—	—	—	—	—	—	—	—	—	8	50	—	—
7	Мука ржан. размольная	„	—	80	—	90	2	80	5	50	5	50	8	—	10	50	4	50
8	Мука пшеничн. сеяная	„	—	—	—	—	—	—	—	—	—	—	12	—	—	—	20	—
9	Хлеб ржаной	фунт.	—	1,6	—	2	—	4,8	—	10	—	12	—	15	—	23	—	10
10	„ пшеничн. белый	„	—	2	—	—	—	—	—	26	—	—	—	40	—	45	—	50
	II. Овощи.																	
11	Картофель	пуд.	—	25	—	20	—	55	1	50	1	50	1	60	3	—	3	—
12	Капуста	„	—	—	—	—	—	—	—	—	—	—	1	50	1	30	2	40
13	Огурцы	десят.	—	—	—	—	—	—	—	—	—	—	—	—	—	—	—	3,5
14	Лук	фунт.	—	0,7	—	—	—	—	—	—	—	—	—	—	—	—	—	20
15	Грибы	„	—	—	—	—	—	—	—	—	—	—	—	—	—	—	—	—
	III. Молоко, жиры и яйца.																	
16	Молоко	бут.	—	0,45	—	1,4	—	2,4	—	3	—	6	—	3	—	4	—	5
17	Масло сливочное	фунт.	—	—	—	10	—	20	—	45	—	55	—	50	—	60	1	—
18	„ подсолнечное	„	—	3,7	—	7,5	—	18,5	—	40	—	50	—	55	—	60	1	—
19	Сало топл. говяжье	„	—	—	—	7	—	—	—	—	—	—	—	—	—	—	—	—
20	„ свиное нашорос	„	—	—	—	—	—	—	—	—	—	—	—	—	—	—	—	—
21	Яйца	десят.	—	4	—	6	—	7,5	—	40	—	50	—	40	—	65	—	75
	IV. Мясо и рыба.																	
22	Говядина	фунт.	—	1,7	—	2	—	6	—	15	—	35	—	20	—	—	—	40
23	Рыба свежая	„	—	—	—	2,5	—	10	—	—	—	—	—	—	—	—	—	—
24	„ соленая	„	—	—	—	3	—	8,5	—	—	—	—	—	—	—	—	—	25
25	Сельдь	штука	—	—	—	5	—	5	—	—	—	25	—	—	—	20	—	35
	V. Проч. пищев. продукты.																	
26	Сахар рафинад	фунт.	—	12	—	24	—	40	—	—	—	90	2	—	2	—	2	20
27	„ песок	„	—	—	—	—	—	30	—	—	—	70	1	50	1	50	—	—
28	Соль	пуд.	—	—	—	—	—	—	—	—	—	—	3	—	3	50	3	—
	VI. Предмет широкого потребления.																	
29	Ситец	арш.	—	3,5	—	7	—	9	—	27	—	40	—	50	1	10	—	90
30	Нитки	кат.	—	2,5	—	3,5	—	6	—	20	—	35	—	25	—	40	—	35
31	Мыло	фунт.	—	2	—	2,5	—	7	—	—	—	25	—	37,5	—	35	—	45
	VII. Фураж и топливо.																	
32	Сено рассыпное	пуд.	—	—	—	—	—	—	—	50	1	20	—	2	—	50	1	50
33	Солома яровая	„	—	—	—	—	—	—	—	—	—	50	—	—	—	—	—	—
34	Дрова	п. с.	—	—	—	60	2	50	2	70	4	50	9	—	—	—	11	—

Название товаров.	1923 год. На 1-е сентября. Руб.	К.	На 1-е октября. Руб.	К.	На 1-е ноября. Руб.	К.	На 1-е декабря. Руб.	К.	На 1-е января. Руб.	К.	На 1-е февраля. Руб.	К.	На 1-е марта. Руб.	К.	На 1-е апреля. Руб.	К.	На 1-е мая. Руб.	К.	На 1-е июня. Руб.	К.	На 1-е июля. Руб.	К.	На 1-е августа. Руб.	К.	На 1-е сентября. Руб.	К.
1	4	—	3	80	8	—	8	50	8	—	6	25	8	50	13	50	18	—	19	—	39	—	40	—	70	—
2	5	50	—	—	—	—	—	—	16	—	—	—	7	—	—	—	28	—	35	—	65	—	70	—	—	—
3	2	80	2	50	4	80	5	50	5	50	14	50	7	50	10	—	16	—	16	—	50	—	50	—	80	—
4	—	—	—	—	—	—	—	—	—	—	—	—	—	—	—	—	—	—	—	—	—	—	—	—	—	—
5	6	50	5	—	8	—	8	50	8	50	7	—	9	—	13	—	18	—	18	—	45	—	45	—	65	—
6	—	—	—	—	—	—	—	—	—	—	—	—	—	—	—	—	—	—	—	—	—	—	—	—	—	—
7	5	—	4	50	9	—	10	—	10	—	7	50	11	—	17	—	22	—	24	—	50	—	—	—	100	—
8	—	—	—	—	22	—	—	—	—	—	—	—	—	—	60	—	75	—	100	—	—	—	—	—	350	—
9	—	12	—	10	—	25	—	20	—	25	—	20	—	30	—	50	—	60	—	80	1	50	2	—	2	50
10	—	50	—	—	—	55	1	—	1	20	1	20	1	50	2	50	2	50	3	—	5	—	—	—	12	—
11	1	30	—	70	1	80	2	—	2	—	2	—	3	—	4	—	2	50	10	—	20	—	12	—	—	—
12	2	—	—	—	1	—	2	50	4	—	5	—	5	—	—	—	2	50	2	—	—	—	40	—	—	—
13	—	6	—	—	—	—	—	—	—	—	—	—	—	—	—	—	—	—	—	—	—	—	—	—	—	—
14	—	15	—	—	—	19	—	30	—	50	—	50	—	50	—	75	2	—	2	—	3	—	—	—	3	—
15	—	—	—	—	—	—	—	—	—	—	—	—	—	—	—	—	—	—	—	—	—	—	—	—	—	—
16	—	8	—	—	—	12	—	30	—	32	—	60	—	40	—	50	—	60	—	60	1	—	1	40	2	—
17	1	10	1	20	2	30	4	—	3	50	4	50	5	—	5	50	7	50	9	50	14	—	30	—	55	—
18	—	90	—	70	—	90	1	50	1	40	2	—	2	80	2	50	4	—	6	50	12	—	25	—	40	—
19	—	—	—	—	—	—	2	40	3	50	—	—	—	—	—	—	—	—	—	—	—	—	—	—	—	—
20	—	—	—	—	—	—	—	—	—	—	—	—	—	—	—	—	—	—	—	—	—	—	—	—	—	—
21	—	70	—	—	1	50	2	70	4	20	5	—	5	—	9	—	6	—	6	50	9	—	18	—	25	—
22	—	40	—	40	—	70	1	50	2	—	3	—	3	—	4	50	5	50	7	—	7	—	—	—	17	—
23	—	—	—	—	—	40	—	—	1	—	2	—	2	—	2	50	—	—	3	50	—	—	—	—	—	—
24	—	—	—	—	—	—	—	—	1	—	—	—	—	—	2	—	—	—	2	50	5	—	—	—	—	—
25	—	40	—	40	—	40	—	80	—	2	2	50	2	50	2	50	4	50	4	6	—	—	6	—	12	—
26	2	—	3	—	7	—	10	—	10	—	12	—	10	—	11	—	18	—	21	—	30	—	65	—	110	—
27	1	50	—	—	5	—	6	—	5	—	6	—	7	—	8	—	15	—	16	—	26	—	55	—	90	—
28	3	50	3	20	7	20	7	—	12	—	20	—	20	—	23	—	32	—	52	—	240	—	140	—	310	—
29	1	10	1	30	3	—	4	50	5	50	6	50	8	—	12	50	20	—	23	—	35	—	65	—	125	—
30	—	35	—	50	1	50	2	50	4	—	4	—	3	50	5	—	10	—	13	—	15	—	25	—	40	—
31	—	60	—	50	—	80	1	30	2	—	2	—	2	—	5	—	5	—	11	—	20	—	25	—	50	—
32	1	50	—	—	1	50	2	—	1	20	2	—	3	—	4	—	10	—	—	—	12	—	15	—	35	—
33	—	—	—	—	—	70	1	—	—	90	1	20	1	30	2	—	4	—	—	—	—	—	—	—	—	—
34	—	—	—	—	45	—	50	—	50	—	60	—	88	—	—	—	—	—	175	—	500	—	750	—	1400	—

Примечание. Цена на капусту указана с января по июль включительно, на кислую и с августа по декабрь включительно—на свежую. Цена на огурцы указана, с июля по сентябрь включительно на свежие, а в остальные месяцы—на соленые.

Г. САРАТОВ.

№№ по порядку	Название товаров.	Единицы счета.	1922 год. На 1-е января. Р.	К.	На 1-е февраля. Р.	К.	На 1-е марта. Р.	К.	На 1-е апреля. Р.	К.	На 1-е мая. Р.	К.	На 1-е июня. Р.	К.	На 1-е июля. Р.	К.	На 1-е августа. Р.	К.
	I. Хлебн. продукт.																	
1	Рожь	пуд.	—	46	1	12,5	2	25	5	—	6	50	6	20	7	80	3	80
2	Пшеница	„	—	66	1	45	3	—	7	—	7	50	7	20	8	30	7	80
3	Овес	„	—	24	—	62	1	25	3	20	4	40	2	—	3	30	2	50
4	Ячмень	„	—	32,5	—	80	1	80	4	50	5	—	4	50	6	—	2	80
5	Пшено	„	—	60	1	30	3	20	7	—	10	50	9	—	12	—	12	—
6	Гречн. крупа	„	—	—	—	—	—	—	—	—	—	—	—	—	—	—	—	—
7	Мука ржан. разм.	„	—	48	1	20	2	40	5	40	7	—	6	60	8	50	4	70
8	Мука пшен. сеян.	„	1	10	2	20	4	50	12	—	14	—	14	—	14	—	16	—
9	Хлеб ржан.	фун.	—	0,85	—	2,2	—	4,4	—	9,5	—	13	—	12,5	—	16,5	—	10,5
10	Хлеб пшен. бел.	„	—	2,3	—	4,9	—	11	—	28	—	35	—	34	—	35	—	37
	II. Овощи.																	
11	Картофель	пуд.	—	16	—	38	—	75	1	90	2	60	1	60	2	—	6	—
12	Капуста	„	—	10	—	20	—	60	1	60	2	60	1	60	—	—	—	—
13	Огурцы	десят.	—	1,5	—	2,5	—	6	—	9	—	30	—	35	—	15	—	—
14	Лук	фун.	—	1	—	1,8	—	1,8	—	10	—	15	—	14	—	35	—	—
15	Грибы	„	—	—	—	—	—	—	—	—	—	—	—	—	—	—	—	—
	III. Молоко, жиры, яйца.																	
16	Молоко	бут.	—	1,2	—	1,8	—	5	—	15	—	18	—	12	—	11	—	20
17	Масло слив.	фун.	—	5,5	—	13,5	—	22	—	70	1	20	—	75	—	80	1	20
18	Масло подс.	„	—	3,7	—	8,5	—	23	—	60	—	70	—	60	—	70	—	85
19	Сало топл. гов.	„	—	4,5	—	8	—	15	—	55	—	65	—	—	—	90	1	10
20	Сало свин. мал.	„	—	5	—	14	—	—	—	90	1	10	1	20	1	60	2	—
21	Яйца	десят.	—	5	—	12	—	10	1	—	—	70	—	50	—	75	—	85
	IV. Мясо и рыба.																	
22	Говядина	фун.	—	1,9	—	3,3	—	7,5	—	25	—	60	—	40	—	60	—	70
23	Рыба свежая	„	—	1,5	—	2	—	8	—	15	—	25	—	20	—	30	—	50
24	Рыба соленая	„	—	0,7	—	1,8	—	6	—	11	—	10	—	10	—	15	—	12
25	Сельдь	шт.	—	2,3	—	2,5	—	3,5	—	15	—	17,5	—	20	—	20	—	30
	V. Проч. пищ. продукты.																	
26	Сахар рафинад	фун.	—	10	—	14	—	22	—	55	—	75	1	40	1	50	2	—
27	Сахар. песок	„	—	7,5	—	12,5	—	20	—	40	—	52	—	85	1	10	1	35
28	Соль	пуд.	—	12	—	32	—	40	—	80	1	20	1	50	1	50	2	40
	VI. Предметы шир. потребления.																	
29	Ситец	арш.	—	2,5	—	4,5	—	12	—	30	—	30	—	65	—	90	—	90
30	Нитки	кат.	—	2,2	—	3	—	5,5	—	20	—	20	—	22	—	40	—	35
31	Мыло	фун.	—	1,8	—	5	—	8	—	26	—	50	—	70	—	75	—	90
	VII. Фураж и топливо.																	
32	Сено рассып.	пуд.	—	9	—	16	—	55	1	40	3	—	1	—	—	40	1	—
33	Солома яров.	„	—	—	—	—	—	—	—	—	—	—	—	—	—	—	—	—
34	Дрова	п. с.	—	68	1	40	1	80	7	50	—	—	36	—	39	—	45	—

№№ по порядку	Название товаров.	1922 год. На 1-е сентября. Р.	К.	На 1-е октября. Р.	К.	На 1-е ноября. Р.	К.	На 1-е декабря. Р.	К.	1923 год. На 1-е января. Р.	К.	На 1-е февраля. Р.	К.	На 1-е марта. Р.	К.	На 1-е апреля. Р.	К.	На 1-е мая. Р.	К.	На 1-е июня. Р.	К.	На 1-е июля. Р.	К.	На 1-е августа. Р.	К.	На 1-е сентября. Р.	К.
	I. Хлебн. продукт.																										
1	Рожь	3	70	5	50	7	—	9	—	11	—	9	50	11	—	14	—	23	—	25	—	70	—	70	—	95	—
2	Пшеница	5	90	7	—	12	50	12	—	16	—	18	—	19	—	30	—	42	—	45	—	120	—	115	—	150	—
3	Овес	1	90	5	50	5	80	8	—	9	—	8	—	10	—	16	—	25	—	25	—	80	—	90	—	200	—
4	Ячмень	2	40	5	—	6	50	8	50	10	—	9	—	9	50	16	—	25	—	24	—	70	—	75	—	90	—
5	Пшено	6	—	8	—	10	—	12	—	12	—	10	—	12	—	15	—	25	—	25	—	75	—	90	—	150	—
6	Гречн. крупа	—	—	—	—	—	—	—	—	—	—	30	—	32	—	40	—	60	—	80	—	180	—	260	—	280	—
7	Мука ржан. разм.	4	70	6	—	8	50	10	—	12	—	11	—	11	50	16	—	24	—	24	—	75	—	95	—	135	—
8	Мука пшен. сеян.	13	—	18	—	23	—	28	—	33	—	33	—	33	—	60	—	90	—	110	—	245	—	320	—	400	—
9	Хлеб ржан.	—	10,5	—	14	—	20	—	25	—	28	—	30	—	35	—	45	—	70	—	80	2	50	3	—	4	—
10	Хлеб пшен. бел.	—	35	—	38	—	60	—	70	—	80	1	—	1	20	1	80	3	—	3	50	7	—	9	—	12	—
	II. Овощи.																										
11	Картофель	3	40	3	—	3	50	4	70	4	—	5	—	4	—	5	50	20	—	14	—	42	—	60	—	60	—
12	Капуста	2	40	2	40	5	20	5	20	12	—	16	—	16	—	16	—	20	—	24	—	—	—	400	—	230	—
13	Огурцы	—	20	—	35	—	40	3	—	3	—	4	—	4	—	4	—	8	—	—	—	—	—	1	50	—	—
14	Лук	—	15	—	20	—	23	—	40	—	50	—	70	—	70	1	20	2	50	4	—	12	—	4	—	3	—
15	Грибы	—	—	—	—	—	—	—	—	—	—	9	—	—	—	—	—	—	—	—	—	35	—	50	—	170	—
	III. Молоко, жиры, яйца.																										
16	Молоко	—	18	—	28	—	35	—	70	—	80	1	10	—	80	1	10	2	—	1	80	2	40	3	20	6	—
17	Масло слив.	1	20	2	40	2	70	4	50	6	—	6	50	6	50	7	50	10	—	13	—	19	—	40	—	60	—
18	Масло подс.	—	90	—	95	1	10	1	70	1	80	1	70	2	80	3	—	5	50	8	—	14	—	28	—	48	—
19	Сало топл. гов.	1	20	2	—	2	—	3	50	4	50	4	50	4	50	6	50	9	50	11	—	17	—	32	—	50	—
20	Сало свин. мал.	2	—	2	50	4	—	6	—	9	—	9	—	9	50	12	—	18	—	18	—	30	—	50	—	85	—
21	Яйца	—	70	1	50	1	80	4	—	6	50	11	—	8	—	12	—	11	—	13	—	14	—	25	—	35	—
	IV. Мясо и рыба.																										
22	Говядина	—	70	1	—	1	30	2	40	3	—	3	20	3	—	4	50	8	50	8	50	14	—	20	—	30	—
23	Рыба свежая	—	40	—	70	—	60	1	50	2	—	2	—	2	50	3	—	4	—	3	—	8	—	12	—	25	—
24	Рыба соленая	—	16	—	25	—	35	—	80	1	50	2	—	1	50	2	—	2	50	1	50	—	—	11	—	30	—
25	Сельдь	—	30	—	70	—	70	2	—	2	50	2	50	3	—	3	50	5	—	6	—	10	—	—	—	—	—
	V. Проч. пищ. продукты.																										
26	Сахар рафинад	1	70	3	30	7	—	8	—	9	—	8	—	7	50	9	—	16	—	20	—	32	—	62	—	100	—
27	Сахар. песок	1	40	1	80	4	—	3	30	4	—	4	30	5	40	6	80	13	—	15	—	30	—	52	—	85	—
28	Соль	3	30	3	—	3	50	7	—	12	—	15	—	18	—	25	—	35	—	55	—	200	—	280	—	400	—
	VI. Предметы шир. потребления.																										
29	Ситец	1	—	1	80	3	—	4	—	6	50	7	50	7	50	12	—	22	—	30	—	40	—	60	—	110	—
30	Нитки	—	35	—	70	1	50	3	—	3	50	3	50	3	50	4	20	14	—	14	—	15	—	25	—	50	—
31	Мыло	1	—	1	40	2	—	2	60	3	50	3	50	3	50	4	20	7	50	12	—	18	—	35	—	60	—
	VII. Фураж и топливо.																										
32	Сено рассып.	1	25	1	50	3	50	3	50	3	—	3	—	4	50	5	50	8	50	—	—	20	—	60	—	90	—
33	Солома яров.	—	—	—	—	—	—	—	—	—	—	1	30	1	80	—	—	—	—	—	—	—	—	30	—	45	—
34	Дрова	—	—	60	—	75	—	105	—	120	—	150	—	180	—	220	—	500	—	800	—	1350	—	1200	—	2250	—

Примечание. Цена на капусту, с января по июль включительно, указана на кислую и с августа по декабрь включ.—на свежую.
Цена на огурцы, с июля по сентябрь включительно, указана на свежие и в остальные месяцы—на соленые.

№№ по порядку.	Название товаров.	Единицы счета.	1922 г о д.																									
			На 1-е января.		На 1-е февраля.		На 1-е марта.		На 1-е апреля.		На 1-е мая.		На 1-е июня.		На 1-е июля.		На 1-е августа.		На 1-е сентября.									
			Р.	К.	Р.	К.	Р.	К.	Р.	К.	Р.	К.	Р.	К.	Р.	К.	Р.	К.	Р.	К.								
	I. Хлебные продукты																											
1	Рожь	Пуд.	—	35	—	90	1	90	4	50	5	—	6	—	9	—	3	—	3	—								
2	Пшеница	„	—	45	1	—	2	30	6	—	—	—	—	—	—	—	—	—	—	—								
3	Овес	„	—	25	—	55	—	90	2	50	4	—	2	—	3	50	2	—	2	—								
4	Ячмень	„	—	—	—	—	—	—	—	—	—	—	—	—	—	—	—	—	—	—								
5	Пшено	„	—	45	1	—	2	40	5	—	7	—	6	50	13	—	11	—	7	—								
6	Гречневая крупа	„	—	—	—	—	—	—	—	—	—	—	—	—	—	—	—	—	—	—								
7	Мука ржан. разм.	„	—	55	1	20	2	30	5	50	7	—	7	—	11	—	4	50	4	—								
8	Мука пшен. сеян.	„	—	70	1	30	2	80	—	—	—	—	—	—	—	—	—	—	—	—								
9	Хлеб ржан.	Фун.	—	1,3	—	2,5	—	5	—	12	—	15	—	14	—	—	—	10	—	10								
10	Хлеб пшен. бел.	„	—	2	—	3	—	6	—	20	—	—	—	30	—	—	—	—	—	—								
	II. Овощи.																											
11	Картофель	Пуд.	—	7,5	—	14	—	35	—	80	1	30	—	90	2	—	2	—	—	80								
12	Капуста	„	—	—	—	—	—	—	—	—	—	—	—	30	—	—	—	—	—	—								
13	Огурцы	Десят.	—	—	—	—	—	—	—	—	—	—	—	—	—	—	—	—	—	—								
14	Лук	Фун.	—	0,4	—	0,5	—	3,5	—	4	—	—	—	—	—	—	—	—	—	—								
15	Грибы	„	—	—	—	—	—	—	—	—	—	—	—	—	—	—	—	—	—	—								
	III. Молоко, жиры и яйца.																											
16	Молоко	Бут.	—	0,45	—	1,9	—	0,7	—	3	—	8	3,6	—	3	—	4	—	4	—								
17	Масло сливочное	Фун.	—	7	—	13	—	27	—	70	1	—	70	—	80	—	—	1	20	—								
18	Масло подсолн.	„	—	5	—	10	—	25	—	50	—	80	80	—	75	1	10	1	20	—								
19	Сало топл. говяж.	„	—	3,5	—	5,5	—	19	—	—	—	—	—	—	—	—	—	—	—	—								
20	Сало свин. малор.	„	—	—	—	6,5	—	—	—	—	—	—	—	—	—	—	—	—	—	—								
21	Яйца	Десят.	—	2,9	—	6,5	—	13	—	30	—	70	—	40	—	50	—	60	—	50								
	IV. Мясо и рыба.																											
22	Говядина	Фун.	—	2,4	—	4,5	—	7	—	18	—	30	—	25	—	25	—	35	—	30								
23	Рыба свежая	„	—	1,5	—	1,5	—	—	—	—	—	—	—	20	—	—	—	—	—	—								
24	Рыба соленая	„	—	2	—	2,9	—	—	—	—	—	—	—	—	—	20	—	—	—	—								
25	Сельдь	Шт.	—	2,9	—	4	—	9	—	—	—	—	—	—	—	—	—	20	—	30								
	V. Проч. пищевые продукты.																											
26	Сахар рафинад	Фун.	—	9	—	15	—	32,5	—	90	1	20	2	50	2	10	2	—	2	50								
27	Сахар. песок	„	—	7	—	13	—	—	—	—	—	—	1	80	1	70	1	80	1	70								
28	Соль	Пуд.	—	16	—	60	—	90	1	40	2	—	2	40	3	—	3	50	3	50								
	VI. Предметы широкого потребления.																											
29	Ситец	Арш.	—	3	—	6	—	18	—	50	—	55	—	80	1	20	1	30	1	30								
30	Нитки	Кат.	—	1,9	—	4	—	8	—	—	—	—	—	30	—	30	—	35	—	40								
31	Мыло	Фун.	—	1,9	—	2,9	—	6	—	18	—	30	—	50	—	70	—	50	—	70								
	VII. Фураж и топливо.																											
32	Сено рассыпное	Пуд.	—	10	—	19	—	50	—	—	—	—	—	1	60	2	—	1	30	—								
33	Солома яровая	„	—	8	—	10	—	30	—	—	—	—	—	—	—	—	1	10	—	—								
34	Дрова	п. с.	—	15	1	—	—	—	—	—	—	—	—	—	—	—	—	—	—	—								

Примечание. Цена на капусту указана, с января по июль включительно, на кислую, с августа по декабрь включительно—на свежую.
Цена на огурцы указана, с июля по сентябрь включит, на свежие, и в остальные месяцы—на соленые.

			1922 г о д.																		1923 г о д.																	
			На 1-е октября.		На 1-е ноября.		На 1-е декабря.		На 1-е января.		На 1-е февраля.		На 1-е марта.		На 1-е апреля.		На 1-е мая.		На 1-е июня.		На 1-е июля.		На 1-е августа.		На 1-е сентября.													
			Р.	К.	Р.	К.	Р.	К.	Р.	К.	Р.	К.	Р.	К.	Р.	К.	Р.	К.	Р.	К.	Р.	К.	Р.	К.	Р.	К.														
	I. Хлебные продукты																																							
1	Рожь	Пуд.	3	50	6	50	8	50	9	—	6	—	8	50	10	—	14	50	15	—	40	—	45	—	70	—														
2	Пшеница	„	—	—	11	—	18	—	20	—	17	—	18	—	30	—	—	—	—	—	—	—	—	—	—	—														
3	Овес	„	2	—	4	50	5	50	5	50	5	—	8	—	10	—	14	—	11	—	30	—	30	—	55	—														
4	Ячмень	„	—	—	—	—	—	—	—	—	—	—	—	—	—	—	—	—	—	—	—	—	—	—	—	—														
5	Пшено	„	4	50	9	—	11	—	12	—	8	50	11	—	13	—	18	—	20	—	60	—	65	—	80	—														
6	Гречневая крупа	„	—	—	—	—	—	—	—	—	—	—	—	—	—	—	—	—	—	—	—	—	—	—	—	—														
7	Мука ржан. разм.	„	4	50	8	—	11	—	11	—	8	—	10	—	13	—	17	—	20	—	65	—	65	—	100	—														
8	Мука пшен. сеян.	„	—	—	28	—	—	—	45	—	40	—	40	—	60	—	—	—	130	—	200	—	300	—	480	—														
9	Хлеб ржан.	Фун.	—	10	—	20	—	30	—	30	—	25	—	45	—	—	—	70	2	—	2,5	—	3	—																
10	Хлеб пшен. бел.	„	—	60	—	50	—	60	1	50	1	30	1	50	2	—	—	—	3	50	5	—	7	—	15	—														
	II. Овощи.																																							
11	Картофель	Пуд.	—	80	1	20	2	50	3	—	2	50	—	—	3	—	4	—	3	—	—	—	—	—	—	—														
12	Капуста	„	—	—	—	—	—	—	—	—	—	—	—	—	—	—	—	—	—	—	—	—	120	—	80	—														
13	Огурцы	Десят.	—	—	—	—	—	—	—	—	—	—	1	—	2	—	—	—	—	—	—	50	—	—	—	—														
14	Лук	Фун.	—	9	—	30	—	40	—	50	—	50	—	50	1	—	—	—	3	—	3	—	3	—	2	—														
15	Грибы	„	—	—	—	—	—	—	—	—	—	—	—	—	—	—	—	—	—	—	50	—	—	—	—	—														
	III. Молоко, жиры и яйца.																																							
16	Молоко	Бут.	—	6	—	16	—	50	—	40	—	60	—	40	—	—	—	60	—	80	120	—	1	80																
17	Масло сливочное	Фун.	1	20	2	50	4	50	4	50	4	50	5	—	7	10	—	13	—	16	—	30	—	60	—																
18	Масло подсолн.	„	—	80	—	90	1	80	2	20	2	50	2	80	4	—	—	10	—	10	—	30	—	50	—																
19	Сало топл. говяж.	„	—	—	1	50	1	50	—	—	5	—	8	—	7	50	—	—	—	25	—	35	—	—	—																
20	Сало свин. малор.	„	—	—	2	50	5	—	—	—	6	50	7	—	9	—	—	—	—	—	—	—	—	—	—																
21	Яйца	Десят.	—	60	1	—	2	50	4	50	5	—	5	—	8	—	—	—	6	—	10	—	15	—	27	—																
	IV. Мясо и рыба.																																							
22	Говядина	Фун.	—	40	—	70	1	20	2	50	2	—	2	—	2	50	4	—	6	—	10	—	11	—	17	—																
23	Рыба свежая	„	—	—	—	—	—	—	1	60	2	—	2	—	3	—	—	—	—	—	—	—	—	—	—	—																
24	Рыба соленая	„	—	—	—	80	—	32	1	20	1	50	1	50	1	80	—	—	—	—	—	—	—	—	—	—																
25	Сельдь	Шт.	—	50	1	50	1	50	3	—	3	—	3	—	4	—	—	—	4	50	5	—	7	—	20	—																
	V. Проч. пищевые продукты.																																							
26	Сахар рафинад	Фун.	2	50	5	—	12	—	10	—	12	—	12	—	12	50	—	—	25	—	35	—	100	—	130	—																
27	Сахар. песок	„	2	—	4	50	10	—	5	—	6	50	10	—	—	—	—	—	20	—	25	—	85	—	100	—																
28	Соль	Пуд.	4	—	4	—	8	—	12	—	20	—	20	—	23	—	—	—	120	—	120	—	160	—	640	—																
	VI. Предметы широкого потребления.																																							
29	Ситец	Арш.	1	50	3	—	5	—	7	—	8	50	8	50	16	—	22	—	32	—	39	—	70	—	130	—																
30	Нитки	Кат.	—	50	1	—	2	50	3	50	4	50	4	—	6	—	—	—	15	—	20	—	30	—	55	—																
31	Мыло	Фун.	—	60	1	—	1	10	1	50	2	50	2	50	5	50	—	—	12	—	15	—	40	—	60	—																
	VII. Фураж и топливо.																																							
32	Сено рассыпное	Пуд.	—	70	1	50	4	50	4	50	3	—	3	50	4	50	—	—	—	—	8	—	—	—	—	—																
33	Солома яровая	„	—	—	—	70	2	—	—	—	2	—	—	—	—	—	—	—	—	—	—	—	—	—	—	—																
34	Дрова	п. с.	—	—	30	—	—	—	—	—	—	—	—	100	—	—	—	180	—	280	—	600	—	1733	—																

Г. ХВАЛЫНСК.

№№ по порядку	Название товаров.	Единицы счета.	1922 г о д.																					
			На 1-ое января.		На 1-ое февраля.		На 1-ое марта.		На 1-ое апреля.		На 1-ое м а я.		На 1-ое июня.		На 1-ое июля.		На 1-ое августа.		На 1-ое сентября.		На 1-ое октября.		На 1-ое ноября.	
			Р.	К.	Р.	К.	Р.	К.	Р.	К.	Р.	К.	Р.	К.	Р.	К.	Р.	К.	Р.	К.	Р.	К.	Р.	К.	Р.	К.
	I. Хлебные продукты.																							
1	Рожь	пуд.	—	65	1	5	2	70	5	40	7	—	6	—	8	20	4	2	4	50	4	70	7	—
2	Пшеница	„	—	85	1	10	2	80	6	—	8	—	7	—	8	50	8	—	6	60	6	50	9	50
3	Овес	„	—	38	—	60	1	50	2	50	3	20	3	—	2	50	2	—	2	80	3	50	5	40
4	Ячмень	„	—	—	—	—	—	—	—	—	—	—	—	—	6	50	—	—	—	—	—	—	—	—
5	Пшено	„	—	90	1	25	3	40	8	—	10	—	8	—	11	—	10	—	8	—	7	—	8	40
6	Крупа	„	—	—	—	—	—	—	—	—	—	—	—	—	—	—	—	—	—	—	—	—	—	—
7	Мука ржаная разм.	„	—	70	1	5	3	30	6	—	8	—	7	—	8	60	4	4	5	50	8	40	12	—
8	Мука пшеничн. сеян.	„	—	—	—	5	2	25	—	—	12	—	—	—	—	—	—	—	—	—	—	—	—	—
9	Хлеб ржаной	фун.	1,5		2		5,5		12		15		15		16		1		10		12		16	
10	Хлеб пшеничн. белый	„	2				14										2							
	II. Овощи.																							
11	Картофель	пуд.	25		30	1	—	2	40	—	—	2	—	2	20	4	4	3	—	3	—	3	20	3
12	Капуста	„	13		20	1	20	—	—	—	—	—	—	—	—	—	—	—	—	—	—	—	—	—
13	Огурцы	дес.	—		—	—	—	—	—	—	—	—	15	—	—	—	—	—	—	—	—	—	—	—
14	Лук	фун.	0,45		0,65	—	1,7	—	—	—	—	—	15	—	—	—	—	—	—	—	—	—	—	—
15	Грибы	„	—		—	—	—	—	—	—	—	—	—	—	—	—	—	—	—	—	—	—	—	—
	III. Молоко. жиры и яйца.																							
16	Молоко	бут.	0,75		1	—	4	—	—	—	8	—	6,5	—	6	—	7	—	9	—	1	30	—	3
17	Масло сливочное	фун.	5,5		6,5	—	24	—	50	—	70	—	70	—	70	—	1	3	1	10	—	75	—	80
18	Масло подсолнечное	„	—		5	—	20	—	40	—	60	—	80	—	75	1	—	—	—	—	—	—	2	—
19	Сало топлен. говяжье	„	3,5		6	—	14	—	35	—	—	—	—	—	85	—	—	—	—	—	—	—	—	—
20	Сало свиное нал.	„	—		—	—	—	—	—	—	—	—	—	—	—	—	—	—	—	—	—	—	—	—
21	Яйца	дес.	—		5	—	5,5	—	—	—	50	—	60	—	70	—	9	—	1	—	1	20	2	—
	IV. Мясо и рыба.																							
22	Говядина	фун.	1,4		2	—	5	—	14	—	20	—	40	—	—	—	5	—	—	—	—	—	—	—
23	Рыба свежая	„	1,2		2	—	5	—	10	—	11	—	30	—	15	—	2	—	—	—	—	—	—	—
24	Рыба соленая	„	1		—	—	—	—	—	—	—	—	—	—	—	—	—	—	—	—	—	—	—	—
25	Сельдь	шт.	0,7		2,25	—	—	—	—	—	15	—	10	—	—	—	—	—	—	—	—	—	—	—
	V. Прочие пищев. продукты.																							
26	Сахар рафинад	фун.	—	12	—	18	—	25	—	70	—	1	20	1	50	1	5	1	1	60	1	60	3	—
27	Сахар песок	„	—	8	—	—	—	—	—	—	—	—	—	—	—	—	—	—	—	—	—	—	—	—
28	Соль	пуд.	—	8	—	24	1	—	1	40	1	20	2	—	1	60	1	6	3	20	2	80	4	—
	VI. Предметы широкого потребления.																							
29	Ситец	арш.	—	1,5	—	3,5	—	11,5	—	40	—	40	—	50	—	50	1	—	1	20	1	40	3	25
30	Нитки	кат.	—	1,7	—	3	—	6,5	—	22,5	—	25	—	35	—	35	—	35	—	45	—	45	1	50
31	Мыло	фун.	—	1	—	1,3	—	2,5	—	7,5	—	20	—	23	—	28	—	35	—	40	—	40	—	40
	VII. Фураж и топливо:																							
32	Сено рассыпн.	пуд.	—	7,5	—	11	—	45	—	—	1	80	—	—	—	—	—	—	—	—	—	—	2	—
33	Солома яровая	„	—	2,5	—	6,5	—	30	—	—	1	20	—	—	—	—	—	—	—	—	—	—	—	—
34	Дрова	п. с.	—	26	—	65	1	—	—	—	—	—	—	—	—	—	—	—	—	—	—	—	—	—

Примечание. Цена на капусту указана, по июль включит., на кислую
Цена на огурцы указана, с июля по сентябрь включительно.

Л Ы Н С К.

1923 г о д.																								
На 1-е декабря.		На 1-е января.		На 1-е февраля.		На 1-е марта.		На 1-е апреля.		На 1-е мая.		На 1-е июня.		На 1-е июля.		На 1-е августа.		На 1-е сентября.					
Р.	К.	Р.	К.	Р.	К.	Р.	К.	Р.	К.	Р.	К.	Р.	К.	Р.	К.	Р.	К.	Р.	К.				
10	—	10	—	10	—	11	—	20	—	20	—	30	—	37	50	57	—	112	—				
13	50	13	50	16	—	18	50	32	50	34	—	40	—	75	—	135	—	165	—				
8	50	8	50	8	50	12	—	19	—	—	—	55	—	—	—	—	—	80	—				
12	—	12	—	12	—	15	—	24	—	30	—	30	—	62	50	110	—	125	—				
—	—	—	—	—	—	—	—	—	—	—	—	—	—	—	—	—	—	240	—				
12	—	11	50	12	50	22	50	26	—	34	—	67	50	80	—	137	—						
25	—	25	—	30	—	52	50	60	—	70	—	140	—	350	—	310	—						
—	25	—	30	—	50	—	70	—	95	2	—	2	50	3	—								
—	60	—	80	1	50	1	70	2	50	3	50	7	75	7	50								
4	—	4	—	4	—	7	50	12	—	15	50	30	—	65	—	45	—						
—	—	—	—	—	—	—	—	—	—	—	—	—	—	—	—	—	—						
—	20	—	—	—	—	—	—	—	—	—	—	12	50	2	—	2	—						
—	62	—	—	—	—	3	—	3	—	—	—	1	50	—	—	80	—						
—	—	—	—	—	—	—	—	—	—	—	—	—	—	—	—	—	—						
—	—	—	—	—	—	—	—	—	—	—	—	—	—	—	—	—	—						
—	25	—	44	25	—	60	—	90	1	45	1	25	2,5	—	—	3	—						
—	3	50	—	3	50	6	50	9	—	—	—	—	—	—	—	—	—						
—	1	50	1	75	3	—	3	50	5	11	—	11	—	30	—	43	—						
—	—	—	—	—	—	8	—	—	—	—	—	—	—	—	—	—	—						
—	—	—	—	—	—	—	—	—	—	—	—	—	—	—	—	—	—						
1	—	5	—	7	—	4	—	12	50	10	—	8	—	12	—	25	—	25	—				
—	—	—	—	—	—	—	—	—	—	—	—	—	—	—	—	—	—						
—	1	40	2	—	2	35	2	30	4	50	5	—	6	50	7	—	12	—	16	—			
—	40	1	20	1	75	1	30	1	75	2	—	3	—	4	—	7	50	10	—				
—	—	—	—	—	—	2	25	—	—	—	—	—	—	4	—	—	—	—	—				
—	90	—	50	—	90	1	50	2	50	2	—	—	—	6	—	5	—	12	—				
—	—	—	—	—	—	—	—	—	—	—	—	—	—	—	—	—	—						
1	—	1	60	3	—	8	—	9	—	9	—	8	—	14	—	14	50	25	—	29	—	70	—	100	—
—	—	—	—	—	—	—	—	6	—	7	—	12	—	13	—	17	—	23	—	55	—	85	—		
4	—	10	—	8	—	12	—	16	—	28	—	28	—	60	—	100	—	140	—	340	—				
—	—	—	—	—	—	—	—	—	—	—	—	—	—	—	—	—	—						
4	—	5	—	6	—	9	—	13	—	22	—	28	—	40	—	75	—	120	—				
2	—	2	75	4	—	4	50	5	25	7	—	12	50	15	—	30	—	50	—				
90	—	2	—	1	—	1	30	3	—	3	50	—	—	7	50	10	—	16	—				
—	—	—	—	—	—	—	—	—	—	—	—	—	—	—	—	—	—						
—	—	—	—	—	—	—	—	—	—	—	—	—	—	—	—	—	—						
—	—	2	25	2	25	3	50	—	—	—	—	—	—	—	—	—	—						
—	—	—	—	—	—	—	—	—	—	—	—	—	—	—	—	—	—						
—	—	—	—	—	—	—	—	—	—	—	—	—	—	—	—	—	—						
25	—	—	—	—	—	30	—	—	—	—	—	—	—	185	—	350	—	500	—				

и с августа по декабрь включительно—на свежую.
на свежие и в остальные месяца—на соленые.